MUNICIPIUL CRAIOVA
PRIMĂRIA MUNICIPIULUI CRAIOVA

PROIECT

HOTĂRÂREA NR.____

privind actualizarea inventarului bunurilor care alcătuiesc domeniul privat al municipiului Craiova

Consiliul Local al Municipiului Craiova întrunit în şedinţa ordinară din data de 26.11.2026;

Având în vedere referatul de aprobare nr.346754/2026, raportul nr.350697/2026 al Direcţiei Patrimoniu și raportul de avizare nr. 350919/2026 al Direcției Juridice, Asistență de Specialitate și Contencios Administrativ prin care se propune actualizarea inventarului bunurilor care alcătuiesc domeniul privat al municipiului Craiova;

În conformitate cu prevederile art.555-557 din Codul Civil, art.296, art.362 alin.1 şi art.357 din Ordonanţa de Urgenţă a Guvernului nr.57/2019 privind Codul administrativ, cu modificările şi completările ulterioare;

În temeiul art.129 alin.2 lit.c, coroborat cu art.6 lit.b, art.139 alin.3 lit. g, art.154 alin.1 şi art.196 alin.1 lit.a din Ordonanţa de Urgenţă a Guvernului nr.57/2019 privind Codul administrativ, cu modificarile şi completările ulterioare;

HOTĂRĂŞTE:

Art.1. Se aprobă actualizarea inventarului bunurilor care alcătuiesc domeniul privat al municipiului Craiova, după cum urmează:

a) se completează cu bunurile identificate în anexa nr.1 care face parte integrantă din prezenta hotărâre;

b) se modifică elementele de identificare ale bunurilor care alcătuiesc domeniul privat al municipiului Craiova, identificate în anexa nr.2 care face parte integrantă din prezenta hotărâre;

Art.2. Pe data prezentei hotărâri, se modifică în mod corespunzător Hotărârile Consiliului Local al Municipiului Craiova nr.522/2007 referitoare la aprobarea inventarului bunurilor care alcătuiesc domeniul privat al municipiului Craiova, cu modificările şi completările ulterioare.

Art.3. Primarul Municipiului Craiova, prin aparatul de specialitate: Compartimentul Administraţie Publică Locală şi Relaţii cu Consiliul Local, Direcţia Patrimoniu și Direcţia Economico-Financiară vor aduce la îndeplinire prevederile prezentei hotărâri.

INIŢIATOR,
PRIMAR,
Lia-Olguța VASILESCU

AVIZAT,
SECRETAR GENERAL,
Nicoleta MIULESCU

\

MUNICIPIUL CRAIOVA
PRIMĂRIA MUNICIPIULUI CRAIOVA
DIRECŢIA PATRIMONIU
Nr. **346754/ 11.2026**

Referat de aprobare la proiectul de hotărâre,
privind actualizarea inventarului bunurilor apartinând domeniului privat al Municipiului Craiova

Având în vedere :

Prin Hotărârea Consiliului Local al Municipiului Craiova nr. 522/2007, cu modificările ulterioare, s-a aprobat inventarul bunurilor care alcătuiesc domeniul privat al municipiului Craiova iar la nivelul autorităţii publice locale există solicitări care necesită modificări ale inventarului.

Ţinând cont de prevederile art.357 din OUG nr. 57/2019 privind Codul Administrativ şi ale Hotărârii Guvernului nr.392/2020, propunem promovarea proiectului de hotărâre privind actualizarea inventarului bunurilor apartinând domeniului privat al Municipiului Craiova.

Primar,
Lia – Olguţa Vasilescu

Întocmit,
Director executiv,
Cristian Ionuţ Gâlea

Îmi asum responsabilitatea privind
fundamentarea, realitatea şi
legalitatea întocmirii acestui act official
Data: …….11.2026
Semnatura:

MUNICIPIUL CRAIOVA
PRIMĂRIA MUNICIPIULUI CRAIOVA
DIRECŢIA PATRIMONIU
Nr. 350697/18.11.2026

Raport
pentru adoptarea unei hotărâri privind actualizarea
inventarului bunurilor care aparţin domeniului privat al municipiului Craiova

Prin referatul de aprobare nr.346754/2026 al Primarului Municipiului Craiova se propune adoptarea unei hotarari de consiliu local privind actualizarea inventarului domeniului privat al municipiului Craiova.

Prin Hotărârea Consiliului Local al Municipiului Craiova nr. 522/2007, cu modificările și completările ulterioare, s-a aprobat inventarul bunurilor care alcătuiesc domeniul privat al municipiului Craiova. În conformitate cu prevederile art.357 din Ordonanţa de Urgenţă nr. 57/2019 privind Codul administrativ, Comisia Specială cu atribuții de actualizare a domeniului public şi privat al Municipiului Craiova, constituită prin Dispoziţia nr.639/01.02.2021 a Primarului Municipiului Craiova, cu modificările şi completările ulterioare, a procedat la identificarea şi actualizarea unor bunuri ce aparţin domeniului privat al Municipiului Craiova şi a fost întocmit Procesul - Verbal nr.22/2026 al Comisiei Speciale.

1. Prin adresa nr.329060/19.10.2026, Direcţia Infrastructură, Baze Sportive şi Agrement, Serviciul Baze Sportive şi Mobilitate Urbană transmite documente privind realizarea unor achiziţii de mijloace fixe în vederea includerii acestora în inventarului bunurilor care alcătuiesc domeniul privat al Municipiului Craiova.

Astfel, în baza contractului de achiziţie publică nr.306016 din 14.09.2026 ce a avut ca obiect Achiziţie "NVR – Network video recorder – 4 buc.- pentru obiectivul Parcare Subterană Craiova, situată în Calea București nr.10", au fost recepţionate diferite bunuri, mijloace fixe, în baza Procesului Verbal de recepţie nr.322311 din 08.10.2026

Astfel, urmare a celor mai sus menţionate, este necesară actualizarea inventarului bunurilor care alcătuiesc domeniul privat al Municipiului Craiova, prin introducerea bunurilor achiziţionate, cu următoarele elemente de identificare:

Nr Crt	Codul de clasificare	Denumirea bunului	Cant.	Elementele de identificare	Anul dobândirii şi/sau al dării în folosinţă	Valoarea de inventar lei	Situaţia juridică actuală	Durata Normala De Func. (ani)
1.	2.1.28	Pachet NVR 4K 32 Canale+HDD (DS7732NXI-I4/VPRO+HDD Surveillance	4	Pachet NVR 4K 32 Canale+HDD (DS7732NXI-I4/VPRO+HDD Surveillance Serii NVR: GM0051563 GM0051549 GT9630678 GT9630698 Serii HDD cap. 16TB: ZZ00CBKJ ZZ00CXNL ZZ00C9RQ ZZ005WLC Val buc: 9.814,2625 lei	2026	39.257,05	Contract achiziţie publică nr. 306016 din 14.09.2026 PV recepţie nr. 322311 din 08.10.2026	3

2. Prin adresa nr.329060/19.10.2026, Direcţia Infrastructură, Baze Sportive şi Agrement, Serviciul Baze Sportive şi Mobilitate Urbană transmite documente privind realizarea unor achiziţii de mijloace fixe în vederea includerii acestora în inventarului bunurilor care alcătuiesc domeniul privat al Municipiului Craiova.

Astfel, în baza contractului de achiziţie publică nr.295290 din 27.08.2026 ce a avut ca obiect "Achiziţie cu montaj a delimitatoarelor de culoar înot pentru obiectivul Water Park Craiova", au fost recepţionate diferite bunuri, mijloace fixe, în baza Procesului Verbal de recepţie nr.333880 din 26.10.2026.

Astfel, urmare a celor mai sus menționate, este necesară actualizarea inventarului bunurilor care alcătuiesc domeniul privat al Municipiului Craiova, prin introducerea bunurilor achiziţionate, cu următoarele elemente de identificare:

Nr Crt	Codul de clasificare	Denumirea bunului	Cant.	Elementele de identificare	Anul dobândirii şi/sau al dării în folosinţă	Valoarea de inventar lei	Situaţia juridică actuală	Durata Normala De Func. (ani)
1.	3.4	Delimitator de culoar înot cu bile înfășurate pe cablu de oțel inoxidabil 50 m	1	Delimitator de culoar înot cu bile înfășurate pe cablu de oțel inoxidabil 50 m Locație:Water Park Craiova;	2026	49.999,97	Contract achiziţie publică nr. 295290 din 27.08.2026 PV recepţie nr. 333880 din 26.10.2026	8

3. Prin adresa nr.336035/28.10.2026, Direcţia Infrastructură, Baze Sportive şi Agrement, Serviciul Baze Sportive şi Mobilitate Urbană transmite documente privind realizarea unor achiziţii de mijloace fixe în vederea includerii acestora în inventarului bunurilor care alcătuiesc domeniul privat al Municipiului Craiova.

Astfel, în baza contractului de achiziţie publică nr.308975 din 18.09.2026 ce a avut ca obiect "Achiziţie liză electrică pentru obiectivul Water Park Craiova", au fost recepţionate diferite bunuri, mijloace fixe, în baza Procesului Verbal de recepţie nr.327100 din 15.10.2026.

Astfel, urmare a celor mai sus menționate, este necesară actualizarea inventarului bunurilor care alcătuiesc domeniul privat al Municipiului Craiova, prin introducerea bunurilor achiziţionate, cu următoarele elemente de identificare:

Nr Crt	Codul de clasificare	Denumirea bunului	Cant.	Elementele de identificare	Anul dobândirii şi/sau al dării în folosinţă	Valoarea de inventar lei	Situaţia juridică actuală	Durata Normala De Func. (ani)
1.	2.3.6.8.1	Liză electrică pentru obiectivul Water Park	1	Liză electrică pentru obiectivul Water Park	2026	18.876,00	Contract achiziţie publică nr. 308975 din	4

							18.09.2026 PV recepţie nr. 327100 din 15.10.2026	

4. Prin adresa nr.332774/22.10.2026, Direcţia Investiţii, Achiziţii și Licitații transmite documente privind realizarea unor achiziţii de mijloace fixe în vederea includerii acestora în inventarului bunurilor care alcătuiesc domeniul privat al Municipiului Craiova.
Astfel, în baza contractului de achiziţie publică nr.312237 din 24.09.2026 ce a avut ca obiect "Achiziţie multifuncționale A0, A3 și A4" – Multifuncționale 3 în 1 A4 și A3, au fost recepţionate diferite bunuri, mijloace fixe, în baza Procesului Verbal de recepţie nr.330922 din 21.10.2026.

Echipamentele anterior menționate vor fi instalate la Sediul Primariei Municipiului Craiova situat în Str. A.I. Cuza nr.1.

Astfel, urmare a celor mai sus menționate, este necesară actualizarea inventarului bunurilor care alcătuiesc domeniul privat al Municipiului Craiova, prin introducerea bunurilor achiziţionate, cu următoarele elemente de identificare:

Nr Crt	Codul de clasificare	Denumirea bunului	Cant.	Elementele de identificare	Anul dobândirii şi/sau al dării în folosinţă	Valoarea de inventar lei	Situaţia juridică actuală	Durata Normala De Func. (ani)
1.	2.2.9	Multifuncțional 3in1 laser monocrom A4 KYOCERA ECOSYS MA4500X	4	Multifuncțional 3in1 laser monocrom A4 KYOCERA ECOSYS MA4500X Serii : WDK6239412 WDK6239440 WDK6239433 WDK6239430 Val buc: 3.617,90 lei;	2026	14.471,60	Contract achiziţie publică nr. 312237 din 24.09.2026 PV recepţie nr. 330922 din 21.10.2026	3
2.	2.2.9	Multifuncțional 3in1 laser color A4 KYOCERA ECOSYS MA4000cix	2	Multifuncțional 3in1 laser color A4 KYOCERA ECOSYS MA4000cix Serii: H7Y6723773 H7Y6723597 Val buc: 5.626,5 lei;	2026	11.253,00	Contract achiziţie publică nr. 312237 din 24.09.2026 PV recepţie nr. 330922 din 21.10.2026.	3
3.	2.2.9	Multifuncțional 3in1 laser monocrom A3 KYOCERA	3	Multifuncțional 3in1 laser monocrom A3 KYOCERA ECOSYS MZ3201ix	2026	25.228,50	Contract achiziţie publică nr. 312237 din	3

		ECOSYS MZ3201ix		Serii: 1LJ6700918 1LJ6700917 1LJ6700919 Val buc: 8.409,5 lei;			24.09.2026 PV recepţie nr. 330922 din 21.10.2026.	
4.	2.2.9	Multifuncțional 3in1 laser monocrom A3 de mare capacitate KYOCERA TASKALFA MZ4000i	1	Multifuncțional 3in1 laser monocrom A3 de mare capacitate KYOCERA TASKALFA MZ4000i Serie: W5Y6522383;	2026	16.758,50	Contract achiziţie publică nr. 312237 din 24.09.2026 PV recepţie nr. 330922 din 21.10.2026.	3
5.	2.2.9	Multifuncțional 3in1 laser color A3 KYOCERA ECOSYS M8124cidn	2	Multifuncțional 3in1 laser color A3 KYOCERA ECOSYS M8124cidn Serii: VXX6442589 VXX6442643 Val buc: 12.584,00 lei;	2026	25.168,00	Contract achiziţie publică nr. 312237 din 24.09.2026 PV recepţie nr. 330922 din 21.10.2026.	3
6.	2.2.9	Multifuncțional 3in1 laser color A3 de mare capacitate KYOCERA TASKALFA MZ3501ci	2	Multifuncțional 3in1 laser color A3 de mare capacitate KYOCERA TASKALFA MZ3501ci Serii: 1FV6140078 1FV6442861 Val buc: 22.893,20 lei;	2026	45.786,40	Contract achiziţie publică nr. 312237 din 24.09.2026 PV recepţie nr. 330922 din 21.10.2026.	3

5. Prin adresa nr.331231/21.10.2026, Direcţia Investiții, Achiziții și Licitații transmite documente privind realizarea unor achiziţii de mijloace fixe în vederea includerii acestora în inventarului bunurilor care alcătuiesc domeniul privat al Municipiului Craiova.
Astfel, în baza contractului de achiziţie publică nr.312244 din 24.09.2026 ce a avut ca obiect "Achiziţie multifuncționale A0, A3 și A4" – Multifuncționale 3 în 1 A4 și A3, au fost recepţionate diferite bunuri, mijloace fixe, în baza Procesului Verbal de recepţie nr.327078 din 15.10.2026.

Echipamentele anterior menționate vor fi instalate la Direcția de Evidență a Persoanelor.

Astfel, urmare a celor mai sus menționate, este necesară actualizarea inventarului bunurilor care alcătuiesc domeniul privat al Municipiului Craiova, prin introducerea bunurilor achiziţionate, cu următoarele elemente de identificare:

Nr Crt	Codul de clasificare	Denumirea bunului	Cant.	Elementele de identificare	Anul dobândirii şi/sau al dării în folosinţă	Valoarea de inventar lei	Situaţia juridică actuală	Durata Normala De Func. (ani)
1.	2.2.9	Multifuncțional 3in1 laser cerneală color A4 – Epson WorkForce Pro EM-C800RDWF, C11CK19401 + consumabile OEM + CoverPlus 3Y OSSE CP03OSSECK19	8	Multifuncțional 3in1 laser cerneală color A4 – Epson WorkForce Pro EM-C800RDWF, C11CK19401 + consumabile OEM + CoverPlus 3Y OSSE CP03OSSECK19; Locație: Direcția de Evidență a Persoanelor; Val buc: 4.112,79 lei;	2026	32.902,32	Contract achiziţie publică nr. 312244 din 24.09.2026 PV recepţie nr. 327078 din 15.10.2026	3

6. Prin adresa nr.342539/26.11.2026, Direcţia Infrastructură, Baze Sportive şi Agrement, Serviciul Baze Sportive şi Mobilitate Urbană transmite documente privind realizarea unor achiziţii de mijloace fixe în vederea includerii acestora în inventarului bunurilor care alcătuiesc domeniul privat al Municipiului Craiova.

Astfel, în baza contractului de achiziţie publică nr.313025 din 25.09.2026 ce a avut ca obiect "Achiziţie maşină de spălat şi uscat pardoseala pentru obiectivul Water Park Craiova", a fost recepţionat un bun – mijloc fix, în baza Procesului Verbal de recepţie nr.336882 din 29.10.2026.

Astfel, urmare a celor mai sus menționate, este necesară actualizarea inventarului bunurilor care alcătuiesc domeniul privat al Municipiului Craiova, prin introducerea bunurilor achiziţionate, cu următoarele elemente de identificare:

Nr Crt	Codul de clasificare	Denumirea bunului	Cant.	Elementele de identificare	Anul dobândirii şi/sau al dării în folosinţă	Valoarea de inventar lei	Situaţia juridică actuală	Durata Normala De Func. (ani)
1.	2.1.24.2	Maşină de spălat şi uscat pardoseala pentru obiectivul Water Park Craiova	1	Maşină de spălat şi uscat pardoseala pentru obiectivul Water Park Craiova	2026	48.279,00	Contract achiziţie publică nr. 313025 din 25.09.2026 PV recepţie nr. 336882 din 29.10.2026	6

7. Prin adresa nr.346589/12.10.2026, Direcţia Infrastructură, Baze Sportive şi Agrement, Serviciul Baze Sportive şi Mobilitate Urbană transmite documente privind realizarea unor achiziţii de mijloace fixe în vederea includerii acestora în inventarului bunurilor care alcătuiesc domeniul privat al Municipiului Craiova.

Astfel, în baza contractului de achiziţie publică nr.315862 din 30.09.2026 ce a avut ca obiect Achiziţie "Server rackabil la Stadion de Fotbal – 2 buc", au fost recepţionate diferite bunuri, mijloace fixe, în baza Procesului Verbal de recepţie nr.337855 din 30.10.2026

Astfel, urmare a celor mai sus menţionate, este necesară actualizarea inventarului bunurilor care alcătuiesc domeniul privat al Municipiului Craiova, prin introducerea bunurilor achiziţionate, cu următoarele elemente de identificare:

Nr Crt	Codul de clasificare	Denumirea bunului	Cant.	Elementele de identificare	Anul dobândirii şi/sau al dării în folosinţă	Valoarea de inventar lei	Situaţia juridică actuală	Durata Normala De Func. (ani)
1.	2.2.9	Server rackabil la Stadion de Fotbal	2	Server rackabil la Stadion de Fotbal Val buc: 14.334,87 lei	2026	28.669,74	Contract achiziţie publică nr. 315862 din 30.09.2026 PV recepţie nr. 337855 din 30.10.2026	2

8. În baza contractului de achiziţie publică de servicii nr.270982 din 28.07.2026 ce a avut ca obiect "Aplicaţie integrată de gestiune a impozitelor şi taxelor", au fost recepţionate diferite bunuri, mijloace fixe, prin Procesul Verbal de recepţie nr.335302 din 27.10.2026.

Astfel, urmare a celor mai sus menţionate, este necesară actualizarea inventarului bunurilor care alcătuiesc domeniul privat al Municipiului Craiova, prin introducerea bunurilor achiziţionate, cu următoarele elemente de identificare:

Nr Crt	Codul de clasificare	Denumirea bunului	Cant.	Elementele de identificare	Anul dobândirii şi/sau al dării în folosinţă	Valoarea de inventar lei	Situaţia juridică actuală	Durata Normala De Func. (ani)
1.	7.1 imobilizări necorporale	Avansis venituri taxe	1	Avansis venituri taxe	2026	157.428,26	Contract achiziţie publică nr. 270982 din 28.07.2026 PV recepţie nr. 335302 din 27.10.2026	3
2.	7.1 imobilizări necorporale	Avansis online – Formulare dinamice	1	Avansis online – Formulare dinamice	2026	76.781,76	Contract achiziţie publică nr. 270982 din 28.07.2026 PV recepţie nr. 335302 din	3

							27.10.2026	

9. În baza contractului de achiziţie publică nr.312242 din 24.09.2026 ce a avut ca obiect "Achiziţie multifuncţionale A0,A3,A4" – Lot 2 – Multifuncţional 3 în 1 cerneală color A0 de mare capacitate", au fost recepţionate diferite bunuri, mijloace fixe, prin Procesul Verbal de recepţie nr.327130 din 15.10.2026.

Astfel, urmare a celor mai sus menţionate, este necesară actualizarea inventarului bunurilor care alcătuiesc domeniul privat al Municipiului Craiova, prin introducerea bunurilor achiziţionate, cu următoarele elemente de identificare:

Nr Crt	Codul de clasificare	Denumirea bunului	Cant.	Elementele de identificare	Anul dobândirii şi/sau al dării în folosinţă	Valoarea de inventar lei	Situaţia juridică actuală	Durata Normala De Func. (ani)
1.	2.2.9	Multifuncţional A0 de mare capacitate Epson T5400M -MFP	1	Multifuncţional A0 de mare capacitate Epson Sure Color SC- T5400M -MFP Cod:C11CH65301A0	2026	17.180,79	Contract achiziţie publică nr. 312242 din 24.09.2026 PV recepţie nr. 327130 din 15.10.2026	3

10. În baza contractului de achiziţie publică nr.284354 din 11.08.2026 ce a avut ca obiect "Achiziţie cu montaj tabela scor din cadrul Sălii Polivalente", au fost recepţionate diferite bunuri, mijloace fixe, prin Procesul Verbal de recepţie nr.329709 din 19.10.2026.

Astfel, urmare a celor mai sus menţionate, este necesară actualizarea inventarului bunurilor care alcătuiesc domeniul privat al Municipiului Craiova, prin introducerea bunurilor achiziţionate, cu următoarele elemente de identificare:

Nr Crt	Codul de clasificare	Denumirea bunului	Cant.	Elementele de identificare	Anul dobândirii şi/sau al dării în folosinţă	Valoarea de inventar lei	Situaţia juridică actuală	Durata Normala De Func. (ani)
1.	2.2.9	Tabela multisport - ecran cu LED-uri S=24 mp;	1	Tabela multisport -ecran cu LED-uri S=24 mp;	2026	160.775,00	Contract achiziţie publică nr. 284354 din 11.08.2026 PV recepţie nr. 329709 din 19.10.2026	4
2.	2.2.9	Tabela multisport - ecran cu LED-uri S=13,06 mp;	1	Tabela multisport -ecran cu LED-uri S=13,06 mp;	2026	88.485,00	Contract achiziţie publică nr. 284354 din 11.08.2026	4

							PV recepţie nr. 329709 din 19.10.2026	

11. Având în vedere sentinţa Judecatoriei Craiova nr.4163 din 10.04.2024 prin care s-a respins cererea de uzucapiune formulată de reclamanta Ion Marinela, pentru terenul în suprafaţă de 464 mp, situat în Craiova, Aleea 2 Abatorului nr.46 cat şi respingerea apelului formulat la Tribunalul Dolj împotriva Sentinţei civile nr. 4163 din 10.04.2024 a Judecătoriei Craiova se propune inventarierea terenului în suprafaţă de 464 mp, aşa cum reiese din Raportul de expertiză întocmit de Murăreţu Gheorghe Paul.

Coform PAD - Planului de amplasament şi delimitare a imobilului ce face parte din Raportul de expertiză întocmit de Murăreţu Gheorghe Paul imobilul teren situat în Craiova, Aleea 2 Abatorului nr.46 are suprafaţa totală de 464 mp.

Astfel, urmare a celor mai sus menţionate, este necesară actualizarea inventarului bunurilor care alcătuiesc domeniul privat al Municipiului Craiova, prin introducerea suprafeţei de teren situată în Craiova, Aleea 2 Abatorului nr.46, cu următoarele elemente de identificare:

Nr crt	Codul de clasificare	Denumirea bunului	Elementele de identificare	Anul dobândirii şi/sau al dării în folosinţă	Valoarea de inventar lei	Situaţia juridică actuală
1.	420.1.9.5	Imobil teren Aleea 2 Abatorului nr.46 - 464 mp;	Suprafaţă de 464 mp; Vecinătăţi : N – Dom. Public. S- Dom. Public; E- Dom. Public; V- Dom. Public - Aleea 2 Abatorului;	2026	46.400,00	Sentinţa Judecatoria Craiova nr. 4163 din 10.04.2024 Sentinţa civilă Tribunalul Dolj nr.997/25.06.2026

12. Având în vedere sentinţa Judecatoriei Craiova nr.4481 din 10.04.2025 prin care s-a respins cererea de uzucapiune formulată de reclamanţii Purcărea Vian, Purcărea Mihaela, Purcărea Iulian, Purcărea Elena, pentru terenul în suprafaţă de 337 mp, situat în Craiova, Str.Babadag nr.9 cat şi respingerea apelului formulat la Tribunalul Dolj împotriva Sentinţei civile nr. 4481 din 10.04.2025 a Judecătoriei Craiova se propune inventarierea terenului în suprafaţă de 337 mp, aşa cum reiese din Raportul de expertiză întocmit de Cîrpici Viorel.

Coform PAD - Planului de amplasament şi delimitare a imobilului ce face parte din Raportul de expertiză întocmit de Cîrpici Viorel imobilul teren situat în Craiova, str.Babadag nr.9 are suprafaţa totală de 337 mp.

Astfel, urmare a celor mai sus menţionate, este necesară actualizarea inventarului bunurilor care alcătuiesc domeniul privat al Municipiului Craiova, prin introducerea suprafeţei de teren situată în Craiova, str.Babadag nr.9, cu următoarele elemente de identificare:

Nr crt	Codul de clasificare	Denumirea bunului	Elementele de identificare	Anul dobândirii şi/sau al dării în folosinţă	Valoarea de inventar lei	Situaţia juridică actuală
	420.1.9.5	Imobil teren	Suprafaţă de 337 mp;	2026	50.550,00	Sentinţa Judecatoria

1.		Str.Babadag nr.9 - 337 mp	Vecinătăți : N – Prop. Particulara; S- Prop Particulară; E- Prop Particulară (NC 252000, 251999); V- Dom. Public Str. Babadag;			Craiova nr. 4481 din 10.04.2025 Sentinţa civilă Tribunalul Dolj nr.1357 din 10.12.2025.

13. În conformitate cu art.963 alin 3 din Codul Civil "În lipsa moştenitorilor legali sau testamentari, patrimoniul defunctului se transmite comunei, oraşului sau, după caz, municipiului în a cărui rază teritorială se aflau bunurile la data deschiderii moştenirii."

În baza Certificatului de vacanţă succesorală autentificat cu nr.107 din 11.11.2026, întocmit la SPN Ionică Vergica şi Dincă Alina Camelia imobilul compus dintr-o cameră şi dependinţe cu suprafaţă utilă de 19,29 mp din măsurători şi 28,15 din acte, situat Craiova str.Col. Scarlat Demetriade nr.3, BL.Camin 2, ap.10, Jud. Dolj se transmite Municipiului Craiova, ce reprezintă cotă de 3/4 din imobil.

Imobilul construcţie anterior menţionat se regăseşte identificat în Cartea Funciara 203242-C1-U49 Craiova.

Astfel, urmare a celor mai sus menționate, este necesară actualizarea inventarului bunurilor care alcătuiesc domeniul privat al Municipiului Craiova, prin inventarierea imobilului construcţie, cu următoarele elemente de identificare:

Nr crt	Codul de clasificare	Denumirea bunului	Elementele de identificare	Anul dobândirii şi/sau al dării în folosinţă	Valoarea de inventar lei	Situaţia juridică actuală
1.	1.6.1	Cota ¾ din imobil (1 camera şi dependinţe) str.Col. Scarlat Demetriade nr.3, BL.Camin 2, ap.10, Jud. Dolj - 19,29 mp din măsurători şi 28,15 din acte;	Cotă ¾ din imobil (1 cameră şi dependinţe) cu suprafaţă utilă de 19,29 mp din măsurători şi 28,15 din acte; CF şi NC 203242-C1-U49 Adresa: Craiova, str.Col. Scarlat Demetriade nr.3, BL.Camin 2, ap.10, Jud. Dolj;	2026	111.110,40	Certificat de vacanţă succesorală autentificat cu nr.107 din 11.11.2026

14. Municipiul Craiova, deţine în proprietate, în domeniul privat imobilul teren în suprafaţă de 12.000 mp din acte şi din măsuratori, aferent blocului de locuinţe siţuat în Str.Potelu nr. 168 (fost Str.Potelu T27, P1), inventariat cu nr. inv.41000008.

În baza contractului de vânzare autentificat cu nr.1909 din 09.11.2026 la SPN Ştefănescu Floriana şi Constantin-Gherghe Anca – Costina Municipiul Craiova vinde numitei Sarchiz Alina Marinela terenul în suprafaţă indiviză de 24,63 mp respectiv cota de 2463/1200000, aferentă locuinţei ANL situate în Municiului Craiova, Str.Potelu nr. 168 Bl. R5, Ap.1, înscrisă în cartea funciară 221809.

Astfel, propunem actualizarea inventarului bunurilor care alcătuiesc domeniul privat al Municipiului Craiova, în sensul diminuării suprafeţei terenului situat la Str.Potelu nr. 168 (fost Str.Potelu T27, P1), următoarele elemente de indentificare:

.Nr crt	Codul de clasificare	Denumirea bunului	Elementele de identificare	Anul dobândirii şi/sau al dării în folosinţă	Valoarea de inventar lei	Situaţia juridică actuală
1.	420.1.9.5	Imobil Teren Str.Potelu nr. 168 (fost Str.Potelu T27, P1)	Nr.inventar 41000008; Modificarea suprafeţei terenului de la 12.000 mp la 11.975,37 mp.	2014	5.694.999,12	Dom. Privat al Municipiului Craiova

15. Municipiul Craiova deţine în domeniul privat imobilul teren în suprafaţă de 150 mp situat la adresa Craiova, str. Eustatiu Stoenescu FN, inventariat cu nr. 41000415 în baza Hotărârii Consiliului Local al Municipiului Craiova nr.522/2007.

În urma masurătorilor în teren şi a schiţei imobilului întocmită de personalul Direcţiei Patrimoniu se propune majorarea suprafeţei terenului de la 150 mp la 996,66 mp.

Astfel, urmare a celor mai sus menționate, este necesară actualizarea inventarului bunurilor care alcătuiesc domeniul privat al Municipiului Craiova, prin actualizarea elementelor de identificare a suprafeţei de teren situată în Craiova, Str.Eustatiu Stoenescu FN, astfel:

Nr. Crt.	Codul de clasificare	Denumirea bunului	Elementele de identificare	Anul dobândiri i şi/sau al dării în folosinţă	Valoarea de inventar lei	Situaţia juridică actuală
1.	420.1.9.5	Teren str. Eustatiu Stoenescu FN 996,66 mp;	Majorare suprafaţa de la 150 mp la 996,66 mp Vecinătăţi: Nord – Dom Public. Sud – Dom Public; Est – Dom.Public al Statului Roman (CFR Ministerul Transp. şi Infrastructurii) Str. Eustatiu Stoenescu;	2007	292.144,23	Hotărârea Consiliului Local al Municipiului Craiova nr.522/2007 Dom. Privat

16. Din verificările efectuate la nivelul Serviciului Patrimoniu a fost identificată o suprafaţă de teren liberă în Craiova, Tarlaua 47, Mofleni în suprafaţă de 5866,17 mp ce fost comparată cu înregistrările cadastrelor din baza de date Oficiului de Cadastru şi Publicitate Imobiliară Dolj, nefiind identificaţi proprietari privaţi.

Având în vedere

- prevederile art.36 alin.1 din Legile Fondului Funciar Nr.18/1991 republicată cu modificările şi completările ulterioare,

- Decizia Înaltei Curţi de Casaţie şi Justiţie nr.22/2016 care a stabilit că "în concret art.36 alin.1, din legea nr.18/1991 republicată cu modificările şi completările ulterioare, prevede, în primul rând,

transferul dreptului de proprietate din patrimoniul statului în patrimoniul unităţii administrativ-teritoriale pentru terenurile intravilane care se aflau, la data intrării în vigoare a Legii nr.18/1991, în proprietatea statului”,

- adresa Ministerului Finanțelor 322783/18.06.2025 în care se precizează că:

a) “În situația în care nu s-au efectuat activitățile de inventariere și publicitate imobiliară a terenurilor vizate de prevederile art.36 alin.1 din Legea nr. 18/1991, opinăm că acestea se pot realiza ulterior fără ca aceste operațiuni să condiționeze trecerea dreptului de proprietate a imobilelor din proprietatea statului în proprietatea unităților administrativ-teritoriale”

b) „ ...în baza actelor de natură tehnico-operativă economică, juridică și administrativă pe care le posedă unitativ administrativ-teritorială cu privire la terenurile care au făcut obiectul Legii nr. 18/1991, se pot efectua operațiunile tehnice de înregistrare a bunurilor în evidențele financiar-contabile, de înscriere în cartea funciară a acestora și de înregistrare în inventarul corespunzător”,

În vederea clarificării situaţiei juridice a terenului au fost realizată corespondenţă cu Primaria Comunei Bucovăţ iar prin răspunsul nr.5436 din 06.08.2026 au transmis ca terenul nu figurează în evidenţele agricole. De asemenea mai transmit ca terenul a fost la dispoziţia Comisiei Locale de Fond Funciar Bucovăţ iar în conformitate cu Procesul verbal nr.8 din 23.09.2010 prin care s-a stabilit hotarul între UAT Bucovăţ şi Municipiul Craiova, terenul a trecut în inventarul Comisiei locale de Fond Funciar a Municipiului Craiova.

Serviciul Registrul Agricol al Primariei Municipiului Craiova, transmite prin răspunsul nr.288252 din 24.08.2026 faptul procesul verbal nr.8 din 23.09.2010 se referă la recunoaşterea hotarului administrativ – territorial dintre Municipiului Craiova şi Comuna Bucovăţ şi nu are legătură cu inventarierea terenurilor rezervă, coform Legii 165/2013, cum se menţionează în răspunsul transmis de Primaria Comunei Bucovăţ.

Având în vedere cele menţionate **se propune inventarierea imobilului teren**, în baza Schiţei Imobilului situat în Craiova, Tarlaua 47, Mofleni, teren cu suprafaţa de 5866,17 mp.

Astfel, urmare a celor mai sus menționate, este necesară actualizarea inventarului bunurilor care alcătuiesc domeniul privat al Municipiului Craiova, prin introducerea suprafeţei de teren situată în Craiova, Tarlaua 47, Mofleni, cu următoarele elemente de identificare:

.Nr crt	Codul de clasificare	Denumirea bunului	Elementele de identificare	Anul dobândirii şi/sau al dării în folosinţă	Valoarea de inventar lei	Situaţia juridică actuală
1.	420.1.9.5	Teren Tarlaua 47, Mofleni - 5866,17 MP	Suprafaţă 5866,17 mp; Vecinătăți : N– Prop. Particulară NC250559,251104; S–Prop Particulara NC 245902; E – prop. Particulară NC218109,222186,208471,208472,F-9640-2836, 200082; V- prop. Particulare;	2026	586.617,00	-

Notă: Calculele pentru determinarea valoarilor contabile (acolo unde a fost cazul) au fost raportate la studiu de piaţă privind valorile minime ale proprietatilor imobiliare din judetul Dolj, valabile începand cu anul 2026, aprobat de Camera Notarilor Publici Craiova.

În conformitate cu prevederile art. 129 alin 2 lit. c), art. 196 alin 1 lit. a), art.296, art.362, alin.1 şi art.357 din OUG nr.57/2019, art. 555-557 din Codul Civil şi cu referatul de aprobare nr. 346754/2026 propunem spre aprobare Consiliului Local al Municipiului Craiova, actualizarea inventarului domeniului privat al Municipiului Craiova prin:

- Completarea inventarului bunurilor care alcătuiesc domeniul privat al Municipiului Craiova, cu bunurile identificate în Anexa nr.1.
- Modificarea elementelor de identificare aferente bunurilor care alcătuiesc domeniul privat al Municipiului Craiova, identificate în Anexa nr. 2.
- Modificarea în mod corespunzător a Hotărârii Consiliului Local al Municipiului Craiova nr. 522/2007 referitoare la aprobarea inventarului bunurilor care alcătuiesc domeniului privat al municipiului Craiova, cu modificările şi completările ulterioare.

Director Executiv,
Cristian Ionuț Gâlea
Îmi asum responsabilitatea privind realitatea şi legalitatea în solidar cu întocmitorul înscrisului
Data: 18.11.2026
Semnătura:

Întocmit,
Inspector Claudiu Badescu
Îmi asum responsabilitatea pentru fundamentarea, realitatea și legalitatea întocmirii acestui act oficial
Data: 18.11.2026
Semnătura:

Intrari bunuri în inventarul domeniului privat al Municipiului Craiova

Nr Crt	Codul de clasificare	Denumirea bunului	Cant.	Elementele de identificare	Anul dobândirii şi/sau al dării în folosinţă	Valoarea de inventar lei	Situaţia juridică actuală	Durata Normala De Func. (ani)
1.	2.1.28	Pachet NVR 4K 32 Canale+HDD (DS7732NXI-I4/VPRO+HDD Surveillance	4	Pachet NVR 4K 32 Canale+HDD (DS7732NXI-I4/VPRO+HDD Surveillance Serii NVR: GM0051563 GM0051549 GT9630678 GT9630698 Serii HDD cap. 16TB: ZZ00CBKJ ZZ00CXNL ZZ00C9RQ ZZ005WLC Val buc: 9.814,2625 lei	2026	39.257,05	Contract achiziţie publică nr. 306016 din 14.09.2026 PV recepţie nr. 322311 din 08.10.2026	3
2.	3.4	Delimitator de culoar înot cu bile înfășurate pe cablu de oțel inoxidabil 50 m	1	Delimitator de culoar înot cu bile înfășurate pe cablu de oțel inoxidabil 50 m Locație:Water Park Craiova;	2026	49.999,97	Contract achiziţie publică nr. 295290 din 27.08.2026 PV recepţie nr. 333880 din 26.10.2026	8
3.	2.3.6.8.1	Liză electrică pentru obiectivul Water Park	1	Liză electrică pentru obiectivul Water Park	2026	18.876,00	Contract achiziţie publică nr.	4

							308975 din 18.09.2026 PV recepţie nr. 327100 din 15.10.2026	
4.	2.2.9	Multifuncțional 3in1 laser monocrom A4 KYOCERA ECOSYS MA4500X	4	Multifuncțional 3in1 laser monocrom A4 KYOCERA ECOSYS MA4500X Serii : WDK6239412 WDK6239440 WDK6239433 WDK6239430 Val buc: 3.617,90 lei;	2026	14.471,60	Contract achiziţie publică nr. 312237 din 24.09.2026 PV recepţie nr. 330922 din 21.10.2026	3
5.	2.2.9	Multifuncțional 3in1 laser color A4 KYOCERA ECOSYS MA4000cix	2	Multifuncțional 3in1 laser color A4 KYOCERA ECOSYS MA4000cix Serii: H7Y6723773 H7Y6723597 Val buc: 5.626,5 lei;	2026	11.253,00	Contract achiziţie publică nr. 312237 din 24.09.2026 PV recepţie nr. 330922 din 21.10.2026.	3
6.	2.2.9	Multifuncțional 3in1 laser monocrom A3 KYOCERA ECOSYS MZ3201ix	3	Multifuncțional 3in1 laser monocrom A3 KYOCERA ECOSYS MZ3201ix Serii: 1LJ6700918 1LJ6700917 1LJ6700919	2026	25.228,50	Contract achiziţie publică nr. 312237 din 24.09.2026 PV recepţie nr. 330922 din	3

				Val buc: 8.409,5 lei;			21.10.2026.	
7.	2.2.9	Multifuncțional 3in1 laser monocrom A3 de mare capacitate KYOCERA TASKALFA MZ4000i	1	Multifuncțional 3in1 laser monocrom A3 de mare capacitate KYOCERA TASKALFA MZ4000i Serie: W5Y6522383;	2026	16.758,50	Contract achiziţie publică nr. 312237 din 24.09.2026 PV recepţie nr. 330922 din 21.10.2026.	3
8.	2.2.9	Multifuncțional 3in1 laser color A3 KYOCERA ECOSYS M8124cidn	2	Multifuncțional 3in1 laser color A3 KYOCERA ECOSYS M8124cidn Serii: VXX6442589 VXX6442643 Val buc: 12.584,00 lei;	2026	25.168,00	Contract achiziţie publică nr. 312237 din 24.09.2026 PV recepţie nr. 330922 din 21.10.2026.	3
9.	2.2.9	Multifuncțional 3in1 laser color A3 de mare capacitate KYOCERA TASKALFA MZ3501ci	2	Multifuncțional 3in1 laser color A3 de mare capacitate KYOCERA TASKALFA MZ3501ci Serii: 1FV6140078 1FV6442861 Val buc: 22.893,20 lei;	2026	45.786,40	Contract achiziţie publică nr. 312237 din 24.09.2026 PV recepţie nr. 330922 din 21.10.2026.	3
10.	2.2.9	Multifuncțional 3 in1 laser cerneală color A4 – Epson WorkForce Pro EM-C800RDWF, C11CK19401 + consumabile OEM + CoverPlus 3Y OSSE CP03OSSECK19	8	Multifuncțional 3in1 laser cerneală color A4 – Epson WorkForce Pro EM-C800RDWF, C11CK19401 + consumabile OEM + CoverPlus 3Y OSSE CP03OSSECK19;	2026	32.902,32	Contract achiziţie publică nr. 312244 din 24.09.2026	3

				Locație: Direcția de Evidență a Persoanelor; Val buc: 4.112,79 lei;			PV recepţie nr. 327078 din 15.10.2026	
11.	2.1.24.2	Maşină de spălat şi uscat pardoseala pentru obiectivul Water Park Craiova	1	Maşină de spălat şi uscat pardoseala pentru obiectivul Water Park Craiova	2026	48.279,00	Contract achiziţie publică nr. 313025 din 25.09.2026 PV recepţie nr. 336882 din 29.10.2026	6
12.	2.2.9	Server rackabil la Stadion de Fotbal	2	Server rackabil la Stadion de Fotbal Val buc: 14.334,87 lei	2026	28.669,74	Contract achiziţie publică nr. 315862 din 30.09.2026 PV recepţie nr. 337855 din 30.10.2026	2
13.	7.1 imobilizări necorporale	Avansis venituri taxe	1	Avansis venituri taxe	2026	157.428,26	Contract achiziţie publică nr. 270982 din 28.07.2026 PV recepţie nr. 335302 din 27.10.2026	3
14.	7.1 imobilizări necorporale	Avansis online – Formulare dinamice	1	Avansis online – Formulare dinamice	2026	76.781,76	Contract achiziţie publică nr. 270982 din 28.07.2026 PV recepţie nr. 335302 din 27.10.2026	3

15.	2.2.9	Multifuncţional A0 de mare capacitate Epson T5400M -MFP	1	Multifuncţional A0 de mare capacitate Epson Sure Color SC- T5400M -MFP Cod:C11CH65301A0	2026	17.180,79	Contract achiziţie publică nr. 312242 din 24.09.2026 PV recepţie nr. 327130 din 15.10.2026	3
16.	2.2.9	Tabela multisport - ecran cu LED-uri S=24 mp;	1	Tabela multisport - ecran cu LED-uri S=24 mp;	2026	160.775,00	Contract achiziţie publică nr. 284354 din 11.08.2026 PV recepţie nr. 329709 din 19.10.2026	4
17.	2.2.9	Tabela multisport - ecran cu LED-uri S=13,06 mp;	1	Tabela multisport - ecran cu LED-uri S=13,06 mp;	2026	88.485,00	Contract achiziţie publică nr. 284354 din 11.08.2026 PV recepţie nr. 329709 din 19.10.2026	4

Nr crt	Codul de clasificare	Denumirea bunului	Elementele de identificare	Anul dobândirii şi/sau al dării în folosinţă	Valoarea de inventar lei	Situaţia juridică actuală
18.	1.6.1	Cota ¾ din imobil (1 camera şi dependinţe) str.Col. Scarlat Demetriade nr.3, BL.Camin 2, ap.10, Jud. Dolj - 19,29 mp din măsurători şi 28,15 din acte;	Cotă ¾ din imobil (1 cameră şi dependinţe) cu suprafaţă utilă de 19,29 mp din măsurători şi 28,15 din acte; CF şi NC 203242-C1-U49	2026	111.110,40	Certificat de vacanţă succesorală autentificat cu nr.107 din

			Adresa: Craiova, str.Col. Scarlat Demetriade nr.3, BL.Camin 2, ap.10, Jud. Dolj;			11.11.2026
19.	420.1.9.5	Teren Tarlaua 47, Mofleni - 5866,17 MP	Suprafaţă 5866,17 mp; Vecinătăți : N– Prop. Particulară NC250559,251104; S–Prop Particulara NC 245902; E – prop. Particulară NC218109,222186,208471,208472,F-9640-2836, 200082; V- prop. Particulare;	2026	586.617,00	-
20.	420.1.9.5	Imobil teren Str.Babadag nr.9 - 337 mp	Suprafaţă de 337 mp; Vecinătăți : N – Prop. Particulara; S- Prop Particulară; E- Prop Particulară (NC 252000, 251999); V- Dom. Public Str. Babadag;	2026	50.550,00	Sentinţa Judecatoria Craiova nr. 4481 din 10.04.2025 Sentinţa civilă Tribunalul Dolj nr.1357 din 10.12.2025.
21.	420.1.9.5	Imobil teren Aleea 2 Abatorului nr.46 - 464 mp;	Suprafaţă de 464 mp; Vecinătăți : N – Dom. Public. S- Dom. Public; E- Dom. Public; V- Dom. Public - Aleea 2 Abatorului;	2026	46.400,00	Sentinţa Judecatoria Craiova nr. 4163 din 10.04.2024 Sentinţa civilă Tribunalul Dolj nr.997/25.06.2026

Director Executiv,
Cristian Ionuț Gâlea

Anexa nr.2 la raportul nr.350697/18.11.2026

Nr. Crt.	Codul de clasificare	Denumirea bunului	Elemente de identificare, observaţii, stare de operativitate	Anul dobandiri işi/sau al darii in folosinta	Valoare Inv/lei.	Situaţia juridica actuală(actul juridic prin care bunul respectiv a fost dobândit în proprietatea privată)
1	420.1.9.5	Teren str. Eustatiu Stoenescu FN - 996,66 mp;	Majorare suprafaţa de la 150 mp la 996,66 mp. Nr.inv 41000415; Vecinătăţi: Nord – Dom Public. Sud – Dom Public; Est – Dom.Public al Statului Roman (CFR Ministerul Transp. şi Infrastructurii) Str. Eustatiu Stoenescu;	2007	292,144.23 lei	Hotărârea Consiliului Local al Municipiului Craiova nr.522/2007 Dom. Privat
2	420.1.9.5	Imobil Teren Str.Potelu nr. 168 (fost Str.Potelu T27, P1) - 11.975,37 mp.	Nr.inventar 41000008; Modificarea suprafeţei terenului de la 12.000 mp la 11.975,37 mp.	2014	5,694,999.12 lei	Dom. Privat al Municipiului Craiova

Director Executiv
Gâlea Ionuț Cristian

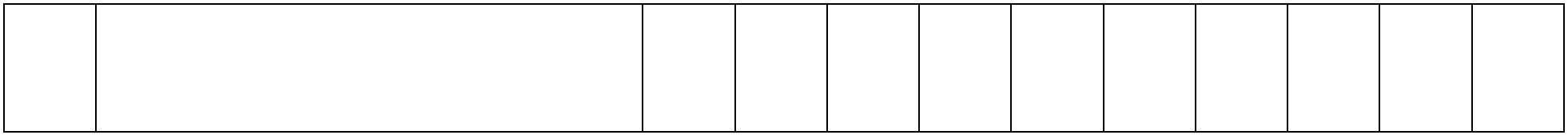

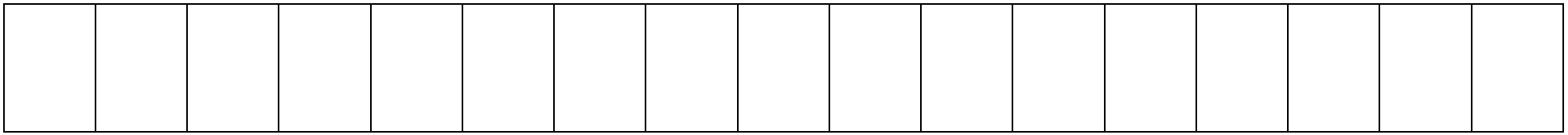

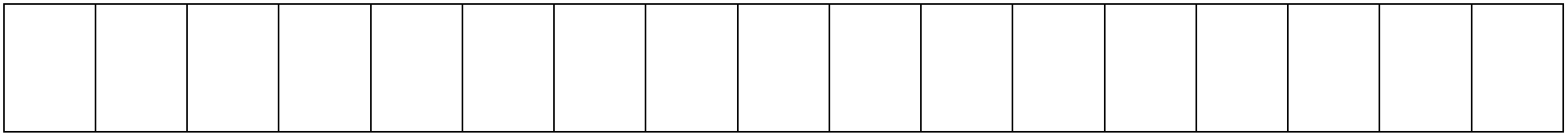

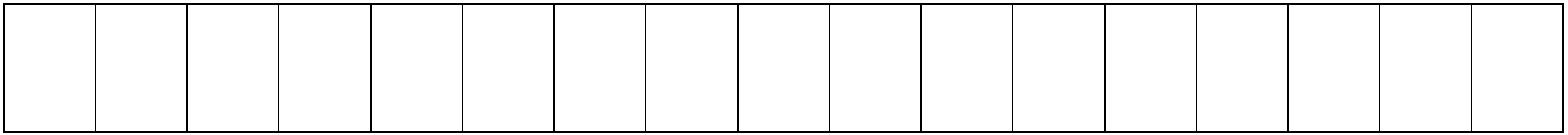

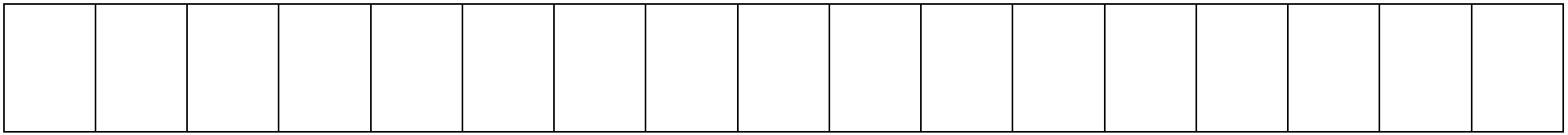

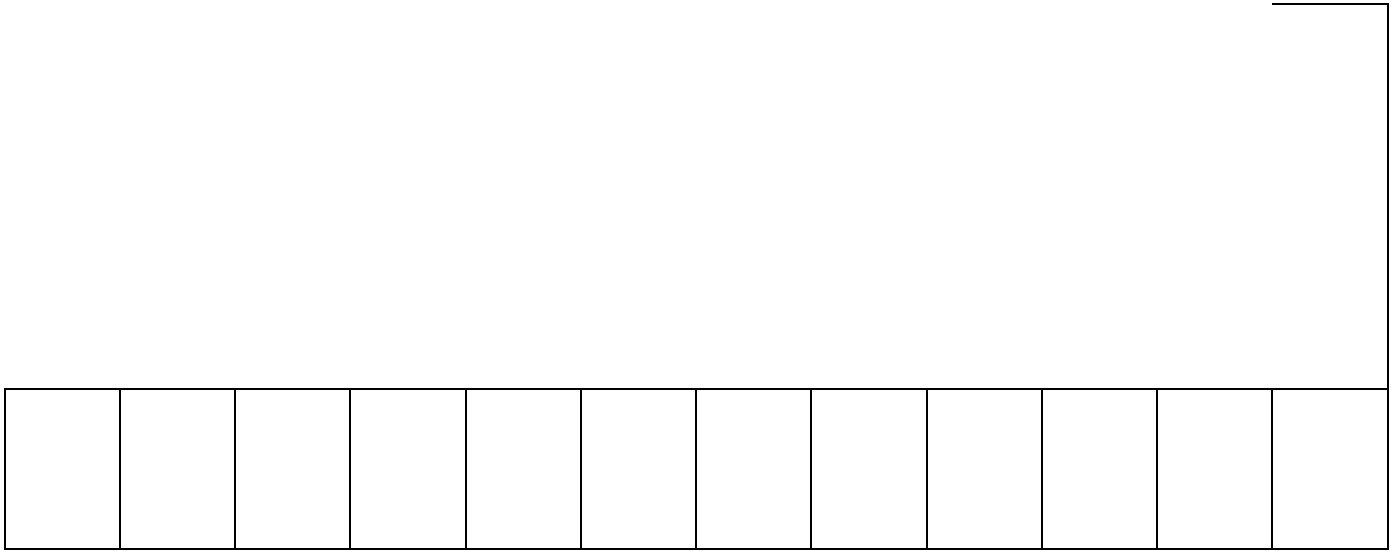

MUNICIPIUL CRAIOVA
PRIMARIA MUNICIPIULUI CRAIOVA
Directia Juridica, Asistenta de Specialitate si Contencios Administrativ
Nr.350919/19.11.2026

RAPORT DE AVIZARE

Avand in vedere:

- Referat de aprobare nr.346754/2026
- Raportul nr.350697/2026 al Directiei Patrimoniu,
- În conformitate cu prevederile art. 129 alin 2 lit. c), art. 196 alin 1 lit. a), art.296, art.362, alin.1 şi art.357 din OUG nr.57/2019, art. 555-557 din Codul Civil
- Potrivit Legii nr.514/2003 privind organizarea si exercitarea profesiei de consilier juridic,

AVIZAM FAVORABIL

propunerea privind supunerea spre aprobare Consiliului Local al Municipiului Craiova:

- Actualizare inventar bunuri care aparțin domeniului privat al municipiului Craiova

Director Executiv,
Ovidiu Mischianu
Îmi asum responsabilitatea privind realitatea si legalitatea in solidar cu intocmitorul inscrisului
Semnatura:

Intocmit,
Cons.jur.Nicoleta Bedelici
Imi asum responsabilitatea privind legalitatea actului administrativ
Semnatura:

Contract de achiziție publică de servicii

Nr. 270982 / 28.07.2026

Cod angajament: AAB587B4AGD

Încheiat în baza Notei justificative privind achiziția directa nr. 268345 / 24.07.2026 întocmită de către Direcția Investiții, Achiziții și Licitații, Serviciul Licitații și și având în vedere alocarea de fonduri din bugetul de venituri și cheltuieli al Municipiului Craiova pentru anul 2026, conform art.40 din Legea nr.273/2006 privind finanțele publice locale, cu modificările și completările ulterioare, la clasificația bugetară:, la clasificația bugetară 51.01.03.71.01.30.

1. Părțile contractante

În temeiul Legii nr. 98/2016 privind achizițiile publice, cu modificările și completările ulterioare, s-a încheiat prezentul contract de achiziție publică de servicii

Între

MUNICIPIUL CRAIOVA adresa sediului: str. A.I. Cuza, nr. 7, Craiova, cod 200585, jud. Dolj, telefon: +40 251416235/+40 251416236/ +40 251416237, fax: +40 251411561, e-mail: consiliulocal@primariacraiova.ro, cod fiscal 4417214, cont IBAN RO78TREZ24A510103710130X, deschis la Trezoreria operativă a Municipiului Craiova, reprezentat prin d-na Lia-Olguța Vasilescu - Primar, în calitate de **achizitor**, pe de o parte

și

SC INTEGRISOFT SOLUTIONS SRL, cu sediul în: Șoseaua Pantelimon, Nr. 6-8, cu intrare prin strada Ion Heliade Rădulescu, nr. 26, camera 1, Etaj 1, Sector 2, București, număr de înmatriculare J1999010564402, cod de identificare fiscală: RO 12448483, tel.: 0212508750, e-mail: sicap@integrisoft.ro, cont IBAN: RO44 TREZ 7005069X XX00 8200 deschis la Trezoreria Municipiului București, reprezentată prin dl. Cristian Trestianu – Administrator, în calitate de prestator, pe de altă parte.

2. Definiții

2.1 - În prezentul contract următorii termeni vor fi interpretați astfel:

a) ***Contract*** - prezentul contract și toate anexele sale;

b) ***achizitor și prestator*** - părțile contractante, așa cum sunt acestea numite în prezentul contract;

c) ***prețul contractului*** - prețul plătibil prestatorului de către achizitor, în baza contractului, pentru îndeplinirea integrală și corespunzătoare a tuturor obligațiilor asumate prin contract;

d) ***servicii*** - activități a căror prestare face obiect al contractului;

e) ***forța majoră*** - reprezintă o împrejurare de origine externă, cu caracter extraordinar, absolut imprevizibilă și inevitabilă, care se află în afara controlului oricărei părți, care nu se datorează greșelii sau vinei acestora, și care face imposibilă executarea și, respectiv, îndeplinirea contractului; sunt considerate asemenea evenimente: războaie, revoluții, incendii, inundații sau orice alte catastrofe naturale, restricții apărute ca urmare a unei carantine, embargou, enumerarea nefiind exhaustivă, ci enunțiativă. Nu este considerat forță majoră un eveniment asemenea celor de mai sus care, fără a crea o imposibilitate de executare, face extrem de costisitoare executarea obligațiilor uneia din părți;

*f) **zi*** - zi calendaristică; ***an*** - 365 de zile;

g) conflict de interese - orice situație căreia îi sunt aplicate regulile de evitare a conflictului de interese, așa cum au fost acestea prevăzute la art.58-62 din Legea nr. 98/2016 cu modificările și completările ulterioare;

h) penalitate contractuală - despăgubirea stabilită în contract, plătibilă de către una din părțile contractante către cealaltă parte, în caz de neîndeplinire, îndeplinire necorespunzătoare sau cu întârziere a obligațiilor din contract (majorări de întârziere și/sau daune-interese).

3. Interpretare

3.1 - În prezentul contract, cu excepția unei prevederi contrare, cuvintele la forma singular vor include forma de plural și vice versa, acolo unde acest lucru este permis de context.

3.2 - Termenul "zi" sau "zile" sau orice referire la zile reprezintă zile calendaristice dacă nu se specifică în mod diferit.

Clauze obligatorii

4. Obiectul și prețul contractului

4.1 - Prestatorul se obligă să presteze *servicii de furnizarea licențelor software, implementarea soluției, configurarea sistemului, migrarea datelor existente, testarea funcțională, instruirea personalului, documentația tehnică și de utilizare, servicii de suport și mentenanță pe perioada implementării, actualizări legislative și tehnice pe perioada implementării*, în perioada/ perioadele convenite și în conformitate cu cerințele caietului de sarcini nr. 247357/10.07.2026 și cu obligațiile asumate prin oferta adjudecată și prin prezentul contract.

4.2 - Achizitorul se obligă să plătească prestatorului prețul convenit pentru îndeplinirea contractului de achiziție publică având ca obiect: *„Aplicație integrată de gestiune a impozitelor și taxelor".*

4.3 - Prețul convenit pentru îndeplinirea contractului, respectiv valoarea serviciilor prestate plătibilă prestatorului de către achizitor este de **193.562,00 lei (excl. TVA),** la care se adaugă TVA în valoare de **40.648,02 lei,** astfel:

Nr. crt.	Denumire servicii	Cantitate (UM)	Preț/lună lei (excl. TVA)	Valoare totală lei (excl. TVA)	TVA lei
0	1	2	3	4 (col 2 x col 3)	5
1	AVANSIS VENITURI TAXE	Buc	1	130.106,00	27.322,26
2	AVANSIS ONLINE - FORMULARE DINAMICE	Buc	1	63.456,00	13.325,76
Total				**193.562,00**	**40.648,02**
Total (inclusiv TVA)					**234.210,02**

4.4 Prețul contractului este ferm.

5. ***Durata contractului***

5.1 - Prezentul contract intră în vigoare la data semnării de ambele părți.

5.2 - Prestarea serviciilor de implementare a soluției descrise în Caietul de sarcini nr. 247357/10.07.2026 se va face până la data 01.12.2026.

5.3 - Prezentul contract încetează să producă efecte la data îndeplinirii tuturor obligațiilor asumate prin contract.

6. ***Documentele contractului***

6.1 - Documentele contractului sunt:

a) caietul de sarcini nr. 247357/10.07.2026

b) oferta adjudecată 258629/17.07.2026.

7. Obligațiile principale ale prestatorului

7.1 - Prestatorul se obligă să presteze serviciile care fac obiectul prezentului contract în perioada / perioadele convenită/convenite și în conformitate cu cerințele caietului de sarcini nr. 247357/10.07.2026 și cu obligațiile asumate prin oferta adjudecată și prin prezentul contract.

7.2 - (1) Prestatorul se obligă să presteze serviciile la standardele și/sau performanțele prezentate în Caietul de sarcini nr. 247357/10.07.2026 și oferta adjudecată, anexe la contract.

(2) În cazul în care pe parcursul îndeplinirii contractului se constată că anumite elemente ale ofertei adjudecate sunt inferioare sau nu corespund cerințelor precizate în Caietul de sarcini nr. 247357/10.07.2026, prevalează cerințele caietului de sarcini.

Prestatorul:

- își va îndeplini obligațiile în condițiile stabilite prin prezentul Contract, cu respectarea prevederilor documentației de atribuire și a ofertei în baza căreia i-a fost adjudecat contractul;
- părțile vor colabora, pentru furnizarea de informații pe care le pot solicita în mod rezonabil între ele pentru realizarea contractului;
- Prestatorul va adopta toate măsurile necesare pentru a asigura, în mod continuu, personalul, echipamentele și suportul necesare pentru îndeplinirea în mod eficient a obligațiilor asumate prin Contract;
- are obligația de a desemna, în termen de 2 (două) zile de la semnarea Contractului, persoana de contact;
- se obligă să emită factura lunară;
- nu poate fi considerat răspunzător pentru încălcarea de către Autoritatea Contractantă sau de către orice altă persoană a reglementărilor aplicabile în ceea ce privește modul de utilizare.

7.3 - Prestatorul se obligă să despăgubească achizitorul împotriva oricăror:

i) reclamații și acțiuni în justiție, ce rezultă din încălcarea unor drepturi de proprietate intelectuală (brevete, nume, mărci înregistrate etc.), legate de echipamentele, materialele, instalațiile sau utilajele folosite pentru sau în legătură cu serviciile prestate, și

ii) daune-interese, costuri, taxe și cheltuieli de orice natura, aferente, cu excepția situației în care o astfel de încălcare rezultă din respectarea caietului de sarcini întocmit de achizitor.

7.4 – Prestatorul nu are dreptul de a angaja sau încheia orice alte înțelegeri privind prestarea de servicii, direct ori indirect, în scopul îndeplinirii contractului de achiziție publică, cu persoane fizice sau juridice care au fost implicate în procesul de verificare/evaluare a solicitărilor de participare/ofertelor depuse în cadrul procedurii de atribuire ori angajați/foști angajați ai autorității contractante cu care autoritatea contractantă a încetat relațiile contractuale ulterior atribuirii contractului de achiziție publică, pe parcursul unei perioade de cel puțin 12 luni de la încheierea contractului, sub sancțiunea rezoluțiunii ori rezilierii de drept a contractului respectiv.

7.5- Prestatorul este responsabil pentru îndeplinirea obligațiilor stabilite în sarcina sa prin caietul de sarcini nr.

247357/10.07.2026.

8. Obligațiile principale ale achizitorului

8.1 - Autoritatea contractantă se obligă să plătească către prestator contravaloarea serviciilor prestate, cu ordin de plată prin Trezorerie, în termen de maxim 30 de zile calendaristice de la data comunicării facturii electronice în sistemul național privind factura electronică conf. OUG nr. 120/2021, pe baza procesului verbal de recepție a serviciilor acceptate fără obiecțiuni de către achizitor;

8.2 - Sa pună la dispoziția Contractantului, cu promptitudine, orice informații și/sau documente pe care le deține și care pot fi relevante pentru realizarea Contractului. În măsura în care Autoritatea contractantă nu furnizează datele/informațiile/documentele solicitate de către Contractant, termenele stabilite în sarcina Contractantului pentru furnizarea serviciilor se prelungesc în mod corespunzător;

8.3.- Va colabora, atât cât este posibil, cu Contractantul pentru furnizarea informațiilor pe care acesta din urmă le poate solicita în mod rezonabil pentru realizarea Contractului;

8.4 - Dacă achizitorul nu onorează facturile în termen de 30 zile de la expirarea perioadei prevăzute/convenite, prestatorul are dreptul de a sista prestarea serviciilor. Imediat ce achizitorul onorează factura, prestatorul va relua prestarea serviciilor în cel mai scurt timp posibil, dar nu mai mult de 2 zile.

9. Încetarea contractului și sancțiuni pentru neîndeplinirea culpabilă a obligațiilor

9.1 - În cazul în care prestatorul nu își îndeplinește la termen obligațiile asumate prin contract, sau le îndeplinește necorespunzător atunci achizitorul are dreptul de a percepe ca penalități o dobândă legală penalizatoare, stabilită conform art. 3 din Ordonanța Guvernului nr. 13/2011 cu modificările și completările ulterioare. Dobânda legală penalizatoare se calculează asupra valorii fără TVA a serviciilor contractate și neprestate, de la data la care prestatorul este în întârziere față de termenul prevăzut pentru îndeplinirea obligațiilor și până la data îndeplinirii obligațiilor ce nu au fost onorate. Prestatorul este în întârziere față de termenul din contract, începând cu prima zi care urmează după data la care termenul s-a împlinit, fără a fi nevoie de nicio procedură prealabilă de notificare a întârzierii.

9.2 - În cazul în care achizitorul nu își onorează obligațiile în termenul stabilit la art. 8.3, atunci acesta are obligația de a plăti o dobândă penalizatoare, calculată conform art. 3 din Ordonanța Guvernului nr. 13/2011 cu modificările și completările ulterioare, asupra sumei legal facturate conform prezentului contract și neachitată.

9.3 - Nerespectarea obligațiilor asumate prin prezentul contract de către una dintre părți, dă dreptul părții lezate de a considera contractul reziliat de drept și de a pretinde plata de daune-interese.

9.4 - (1) Achizitorul va fi îndreptățit să rezilieze unilateral contractul și dacă prestatorul:

a) nu constituie garanția de bună execuție conform clauzelor prezentului contract, dacă este cazul;

b) subcontractează toate serviciile sau cesionează obligațiile contractuale, peste limitele stabilite prin prezentul contract;

c) nu îndeplinește total, parțial sau corespunzător obligațiile prevăzute în contract cu plata unei despăgubiri în sarcina prestatorului;

- (2) În cazurile prevăzute la lit.a) și c), rezilierea intervine cu efecte depline fără a mai fi necesară îndeplinirea vreunei formalități prealabile și fără a mai fi necesară intervenția vreunei instanțe judecătorești și/sau arbitrare la expirarea termenului prevăzut în cadrul unei notificări prealabile transmise cu cel puțin 15 zile anterior datei de încetare a contractului.

- (3) În cazul prevăzut la litera b), rezilierea intervine cu efecte depline fără a mai fi necesară îndeplinirea vreunei formalități prealabile și fără a mai fi necesară intervenția vreunei instanțe judecătorești și/sau arbitrale.

9.5 - Contractul încetează în următoarele situații:

a) de drept:

a.1) prin încetarea activității prestatorului (faliment, dizolvare, desființare, lichidare voluntară, etc);

a.2) la data îndeplinirii tuturor obligațiilor asumate de către părți;

a.3) dacă forța majoră acționează pe o durată egală sau mai mare de 15 zile, cu acordul scris al părților;

b) prin reziliere, ca efect al neîndeplinirii sau îndeplinirii necorespunzătoare a obligațiilor contractuale.

c) prin denunțarea unilaterală din partea autorității contractante, în perioada de valabilitate a acestuia, fără a aduce atingere dispozițiilor dreptului comun privind încetarea contractelor sau dreptului autorității contractante de a solicita constatarea nulității absolute a contractului de achiziție publică, în conformitate cu dispozițiile dreptului comun, în una dintre următoarele situații:

c1) contractantul se afla, la momentul atribuirii contractului, în una dintre situațiile care ar fi determinat excluderea sa din procedura de atribuire potrivit art. 164-167 din Legea privind achizițiile publice nr. 98/2016, cu modificările și completările ulterioare;

c2) contractul nu ar fi trebuit să fie atribuit contractantului respectiv, având în vedere o încălcare gravă a obligațiilor care rezultă din legislația europeană relevantă și care a fost constatată printr-o decizie a Curții de Justiție a Uniunii Europene.

d) prin denunțarea unilaterală din partea autorității contractante în situația în care intervin modificări ale prezentului contract în cursul perioadei sale de valabilitate, altfel decât cele prevăzute la art. 221 din Legea nr. 98/2016, cu modificările și completările ulterioare, care se realizează fără organizarea unei noi proceduri de atribuire, în conformitate cu dispozițiile legii.

e) prin acordul părților semnatare, prin act adițional la contract.

Clauze specifice

10. Garanția de bună execuție a contractului: nu este cazul.

11. Alte responsabilități ale prestatorului

11.1 - (1) Prestatorul are obligația de a executa serviciile prevăzute în contract cu profesionalismul și promptitudinea cuvenite angajamentului asumat și în conformitate cu prevederile Caietului de sarcini nr 247357/10.07.2026 și oferta adjudecată, anexe la contract.

(2) Prestatorul se obligă să supravegheze prestarea serviciilor, să asigure resursele umane, materialele, instalațiile, echipamentele și orice alte asemenea, fie de natura provizorie, fie definitiva, cerute de și pentru contract, în măsura în care necesitatea asigurării acestora este prevăzută în contract sau se poate deduce în mod rezonabil din contract.

11.2 - Prestatorul este pe deplin responsabil pentru prestarea serviciilor în conformitate cu Caietului de sarcini nr. 247357/10.07.2026. Totodată, este răspunzător atât de siguranța tuturor operațiunilor și metodelor de prestare utilizate, cât și de calificarea personalului folosit pe toată durata contractului.

11.3 - Prestarea serviciilor ce fac obiectul prezentului contract se va face la sediul precizat în Caietul de sarcini nr. 247357/10.07.2026, aflat în municipiul Craiova.

12. Alte responsabilități ale achizitorului

12.1 - Achizitorul se obligă să pună la dispoziția prestatorului orice facilități și/sau informații pe care acesta le-a cuprins în Caietul de sarcini nr. 247357/10.07.2026.

13. Recepție și verificări

13.1 - Achizitorul are dreptul de a verifica modul de prestare a serviciilor pentru a stabili conformitatea lor cu prevederile din oferta adjudecata și din caietul de sarcini nr. 247357/10.07.2026.

13.2 - Verificările vor fi efectuate de către achizitor, în conformitate cu prevederile din prezentul contract și Caietul de sarcini nr. 247357/10.07.2026.

13.3- Confirmarea prestării serviciilor se va asigura pe baza documentelor prezentate de prestator (Fișa de intervenție), semnate de către prestator și achizitor certificând astfel calitatea serviciilor prestate cât și starea și gradul de funcționare în care rămân echipamentele după efectuarea reviziilor periodice sau a intervențiilor la cerere.

13.4- Prestatorul va întocmi lunar un proces –verbal de recepție cantitativă și calitativă, întocmit pe baza documentelor prezentate (Fișa de intervenție), semnate de către prestator și achizitor.

13.5- În cazul în care se constată prestarea necorespunzătoare a serviciilor, prestatorul are obligația de remediere imediată a deficiențelor, fără costuri suplimentare pentru achizitor.

14. Începere, finalizare, întârzieri, sistare

14.1 - (1) Prestatorul are obligația de a începe prestarea serviciilor la data semnării contractului de către părți.

(2) În cazul în care prestatorul suferă întârzieri din vina exclusivă a achizitorului, părțile vor stabili de comun acord prelungirea perioadei de prestare a serviciului prin act adițional;

14.2 - (1) Serviciile prestate în baza contractului, trebuie finalizate în termenul convenit de părți, termen care se calculează de la data începerii prestării serviciilor.

(2) În cazul în care:

i)orice motive de întârziere, ce nu se datorează prestatorului, sau

ii)alte circumstanțe neobișnuite susceptibile de a surveni, altfel decât prin încălcarea contractului de către prestator, îndreptățesc prestatorul de a solicita prelungirea perioadei de prestare a serviciilor sau a oricărei faze a acestora, atunci părțile vor revizui, de comun acord, perioada de prestare și vor semna un act adițional.

14.3 - Daca pe parcursul îndeplinirii contractului, prestatorul nu respecta termenul de prestare din motivele expuse la art. 14.2, alin (2), acesta are obligația de a notifica acest lucru, cu minim 3 zile înainte de expirarea termenului de prestare a serviciilor, achizitorului. Modificarea datei/perioadelor de prestare asumate se face cu acordul părților, prin act adițional.

14.4 - În afara cazului în care achizitorul este de acord cu o prelungire a termenului de prestare, orice întârziere în îndeplinirea contractului dă dreptul achizitorului de a solicita penalități prestatorului.

15.Modificarea contractului

15.1 - (1) Modificarea contractului de achiziție publică în cursul perioadei sale de valabilitate se face în condițiile prevăzute la art. 221 din Legea 98/2016 privind achizițiile publice cu modificările și completările ulterioare.

(2) Modificarea contractului de achiziție publică altfel decât în cazurile prevăzute la art. 221 din Legea 98/2016, cu modificările și completările ulterioare se realizează prin organizarea unei noi proceduri de atribuire, în conformitate cu dispozițiile legii.

15.2 - (1) Modificarea prezentului contract se poate face numai cu acordul ambelor părți, în scris, prin act adițional.

(2) Partea care solicită modificarea contractului are obligația de a notifica cealaltă parte, în scris, în termen de maxim 5 zile lucrătoare de la data la care a intervenit situația ce poate conduce la modificarea contractului.

16. Ajustarea prețului contractului
16.1 - Pentru serviciile prestate, plățile datorate de achizitor prestatorului sunt tarifele declarate în oferta adjudecată, anexă la contract.
16.2 - Prețul unitar al serviciilor, are caracter ferm și nu se modifică pe perioada valabilității contractului.

17. Subcontractanți: nu este cazul

18. Forța majoră
18.1 - Forța majoră este constatată de o autoritate competentă.
18.2 - Forța majoră exonerează părțile contractante de îndeplinirea obligațiilor asumate prin prezentul contract, pe toată perioada în care aceasta acționează.
18.3 - Îndeplinirea contractului va fi suspendată în perioada de acțiune a forței majore, dar fără a prejudicia drepturile ce li se cuveneau părților până la apariția acesteia.
18.4 - Partea contractantă care invocă forța majoră are obligația de a notifica celeilalte părți, imediat și în mod complet, producerea acesteia și să ia orice măsuri care îi stau la dispoziție în vederea limitării consecințelor.
18.5 - Partea contractantă care invocă forța majoră are obligația de a notifica celeilalte părți încetarea cauzei acesteia în maximum 15 zile de la încetare.
18.6- Dacă forța majoră acționează sau se estimează ca va acționa o perioadă mai mare de 15 zile, fiecare parte va avea dreptul să notifice celeilalte părți încetarea de drept a prezentului contract, fără ca vreuna din părți să poată pretinde celeilalte daune-interese.

19. Soluționarea litigiilor
19.1 - Achizitorul și prestatorul vor depune toate eforturile pentru a rezolva pe cale amiabilă, prin tratative directe, orice neînțelegere sau dispută care se poate ivi între ei în cadrul sau în legătură cu îndeplinirea contractului.

19.2 - Dacă, după 15 zile de la începerea acestor tratative, achizitorul și prestatorul nu reușesc să rezolve în mod amiabil o divergență contractuală, fiecare poate solicita ca disputa să se soluționeze de către instanțele judecătorești din România în a căror rază teritorială se află sediul achizitorului, competente conform prevederilor legale.

20. Limba care guvernează contractul
20.1- Limba care guvernează contractul este **limba română.**

21. Comunicări
21.1 - (1) Orice comunicare între părți, referitoare la îndeplinirea prezentului contract, trebuie să fie transmisă în scris.
(2) Orice document scris trebuie înregistrat atât în momentul transmiterii, cât și în momentul primirii.
21.2 - Comunicările între părți se pot face și prin telefon, telegramă, telex, fax sau e-mail cu condiția confirmării în scris a primirii comunicării.

22. Legea aplicabilă contractului
22.1 - Contractul va fi interpretat conform legilor din România

23. Cesiunea
23.1 – Transferul total sau parțial al obligațiilor prestatorului rezultate din prezentul contract este strict interzis, cu excepția cesiunilor prevăzute În contract și actele normative în vigoare.
23.2 – Este permisă doar cesiunea creanțelor născute din acest contract în condițiile Codului Civil, prin acordul scris al ambelor părți.

24. **CONFIDENȚIALITATEA INFORMAȚIILOR ȘI PROTECȚIA DATELOR CU CARACTER PERSONAL**
24.1. - Contractantul va considera toate documentele și informațiile care îi sunt puse la dispoziție în vederea încheierii și executării Contractului drept strict confidențiale.
24.2. - Obligația de confidențialitate nu se aplică în cazul solicitărilor legale privind divulgarea unor informații venite, în format oficial, din partea anumitor autorități publice conform prevederilor legale aplicabile.
24.3. - În prelucrarea datelor cu caracter personal conform Contractului, Părțile se angajează să respecte toate obligațiile stabilite conform legislației privind protecția datelor cu caracter personal inclusiv, dar fără limitare, conform prevederilor Regulamentului nr. 679/2016 privind protecția persoanelor fizice în ceea ce privește prelucrarea datelor cu caracter personal și privind libera circulație a acestor date și de abrogare a Directivei 95/46/CE ("GDPR").
24.4. - În contextul încheierii și executării Contractului, Părțile vor putea prelucra o serie de date cu caracter personal, precum datele de identificare și datele de contact de tipul nume, prenume, funcția ocupată, adresă de email, număr de telefon, semnătură ale persoanelor fizice desemnate în mod direct sau indirect, de către oricare dintre Părți în calitate de persoane de contact în vedere executării contractului precum și datele de identificare și date de contact ale

administratorilor, directorilor sau altor reprezentanți legali sau convenționali ai Părților responsabili cu semnarea, executarea, încetarea sau efectuarea oricăror formalități ce rezultă din lege sau din convenția părților în vederea ducerii la îndeplinire a obligațiilor stabilite prin prezentul Contract.

24.5. - Părțile declară și garantează că se vor informa reciproc și în prealabil cu privire la activitățile de prelucrare a datelor cu caracter personal, cu respectarea prevederilor articolului 13 din GDPR și a legislației în materie, și că vor asigura informarea adecvată a tuturor persoanelor fizice ale căror date cu caracter personal sunt prelucrate și dezvăluite în contextul încheierii și executării prezentului Contract.

24.6. - În vederea asigurării securității și confidențialității prelucrării datelor cu caracter personal, Părțile vor implementa măsuri tehnice și organizatorice adecvate și se vor asigura că persoanele care efectuează operațiuni de prelucrare a datelor persoanelor vizate cunosc și respectă cerințele legale în materie precum și politicile și procedurile interne implementate la nivelul fiecărei Părți.

24.7. - Fiecare dintre Părți se obligă să informeze cealaltă Parte cu privire la existența unor breșe de securitate sau a unor încălcări a securității datelor cu caracter personal fără întârziere nejustificată și să ia măsurile care se impun pentru remedierea acestora.

25.Dispoziții finale

25.1 - Implementarea, derularea și administrarea prezentului contract se va face de către Direcția Impozite și Taxe, Serviciul CPD din cadrul Primăriei Municipiului Craiova.

Părțile au înțeles să încheie, prezentul contract în 3 (trei) exemplare, din care 2 (două) exemplare la achizitor și 1 exemplar la prestator.

Achizitor,
MUNICIPIUL CRAIOVA
Primar,
Lia-Olguța Vasilescu

PRESTATOR,
SC INTEGRISOFT SOLUTIONS SRL

Administrator,
Cristian Trestianu

Direcția Economico-Financiara,
Director executiv,
Daniela Militaru

Viza C.F.P.,
Cons. Stancu Elena Gabriela
Nr. 9202 / 28.07.2026

MUNICIPIUL CRAIOVA
VIZAT
Controlul financiar preventiv propriu
Nr. Sigiliu 04

Direcția Investiții, Achiziții si Licitații,
Director executiv,
Oana Elena Nemțeanu

Serviciu Licitații,
Șef Serviciu,
Cristina Mădălina Crețu

Direcția Juridică, Asistenta de Specialitate și Contencios Administrativ,
Consilier juridic,
Anamaria Isabela Crucerru

Întocmit,
Consilier achiziții publice,
Andrei-Cosmin Boarnă

Număr registratură: 293987 / 25.08.2026

RO eFactura

VANZATOR
Nume Integrisoft Solutions SRL
Nr. inregistrare J1999010564402
Informatii juridice
Identificatorul TVA RO12448483
Strada Sos. Pantelimon 6-8, cu intr. prin IH Radulescu 26
Oras SECTOR2
Cod
Regiun RO-B
Tara RO

Nr. factura ISS-00052513
Codul tipului 380
Data emitere 2026-08-24
Data scadenta 2026-09-23
Moneda facturii RON

CUMPARATOR
Nume MUNICIPIUL CRAIOVA
Nr. inregistrare
Identificator 4417214
Strada STR. ALEXANDRU IOAN CUZA, NR.7
Oras Craiova
Cod
Regiune RO-DJ
Tara RO

TOTAL NET	VALOARE TOTALA fara TVA	VALOARE TOTALA cu TVA	TOTAL DEDUCERI	TOTAL TAXE SUPLIMENTARE	SUMA PLATITA	VALOARE DE ROTUNJIRE
193562	193562	234210.02				
TOTAL PLATA	234210.02					

TOTAL TVA 40648.02 RON

Detalierea TVA

Codul categoriei deS Cota TVA 21

Baza de calcul	Valoare TVA	Codul motivuluiMotivul scutirii
193562	40648.02	

Linia	Nume articol/Descriere articol	Tara provenient	Pretul net al articolului	Moneda	Cantitate de baza	Cantitate facturata	UM	Cota TVA	Valoare neta
1	Achizitie Avansis Online Formulare Dinamice -		63456	RON	1	1	H87	21	63456
2	Achizitie Avansis Venituri Taxe -		130106	RON	1	1	H87	21	130106

Cod CPV articol pentru linia 1 : 72268000-1 Identificatorul STI
Cod CPV articol pentru linia 2 : 72268000-1 Identificatorul STI

Instructiuni de plata
Nota privind instrumentul de 42
Explicatii privind instrumentul de
Nr. cont de plata RO34RZBR0000060010093989
Identificatorul furnizorului de servicii de Raiffeisen Bank

Instructiuni de plata
Nota privind instrumentul de 42
Explicatii privind instrumentul de
Nr. cont de plata RO44TREZ7005069XXX008200
Identificatorul furnizorului de servicii de Trez. Municipiului Bucuresti
Termeni de plata 30 zile

Nr. contract 270982

Informatii referitoare la livrare
Adresa livrare
Strada
STR. ALEXANDRU IOAN CUZA, NR.7
Craiova

MUNICIPIUL CRAIOVA
CERTIFICAT ÎN PRIVINȚA REALITĂȚII, REGULARITĂȚII ȘI LEGALITĂȚII
SIGILIU NR. 5
DATA 05.11.24

BUN DE PLATĂ
Nume
Prenume
Semnătura
Sigiliu

Număr registratură: 293987 / 25.08.2026

Municipiul Craiova
Primaria Municipiului Craiova
Directia Impozite si Taxe
Serv. Investitii si Achizitii
Nr.335382/27.10.2026

Obiectivul de investiţii: **Aplicaţie integrată de gestiune a impozitelor si taxelor**
Obiectivul supus recepţiei: **Aplicaţie integrată de gestiune a impozitelor si taxelor**

Concluzia ACCEPTAT

PROCES VERBAL DE RECEPTIE

(Cod 14-2-5 conform Anexa nr.2 la Ordinul ministrului finanțelor publice nr. 2634/2015)

I. DATE GENERALE

1. Comisia de receptie convocata la data de 27.10.2026 si-a desfasurat activitatea in intervalul 27.10.2026

II. CONSTATARI

In urma examinarii documentatiei prezentate si a cercetarii pe teren a lucrarilor executate s-au constatat:

1. Documentatia tehnico-economica a fost prezentata comisiei de receptie cu urmatoarele exceptii: -

Comisia constata ca lipsa documentatiei prevazute mai sus nu impiedica/~~impiedica~~ efectuarea receptiei.

2. Receptia punerii in functiune a fost efectuata la data de 27.10.2026, iar pana la receptia obiectivului de la data punerii in functiune au trecut - luni.

3. Valoarea lucrarilor supuse receptiei, conform documentelor de decontare este de 234 210,02 lei.

4. La data receptiei, nivelul atins de indicatorii tehnico-economici aprobati se prezinta astfel: conform caiet de sarcini și ofertă adjudecată.

5. Urmatorii factori au influentat nefavorabil realizarea indicatorilor care n-au atins nivelul aprobat: -

6. La data receptiei se constata urmatoarele disponibilitati de capacitati ale utilajelor tehnologice si de spatii construite care pot conduce la imbunatatirea indicatorilor tehnico-economici: -

7. S-a constatat ca sunt/~~nu sunt~~ luate masurile pentru mentinerea nivelului aprobat al indicatorilor tehnico-economici in ceea ce priveste:

a) asigurarea cu materii prime, materiale, combustibil, energie, apa, etc. (se vor arata cele ce nu sunt asigurate);
b) lucrari conexe, utilitati, deservire etc.;
c) forta de munca;
d) -

III. CONCLUZII

1. Pe baza constatarilor si concluziilor consemnate mai sus, comisia de receptie hotareste in unanimitate/ ~~cu majoritate~~ de pareri:

SE/~~NU SE~~ ADMITE RECEPTIA OBIECTIVULUI DE INVESTITII SI SE ACORDA CALIFICATIVUL: CORESPUNZĂTOR

2. Comisia de receptie stabileste ca, pentru mentinerea nivelului aprobat al indicatorilor tehnico-economici si pentru o cat mai buna exploatare a ce se receptioneaza, mai sunt necesare urmatoarele masuri: -

3. Prezentul proces verbal, care contine 2 file si 1 anexe numerotate cu un total de 3 file, care fac parte integranta din cuprinsul acestuia, a fost incheiat azi 27.10.2026 in trei exemplare originale.

	Numele si prenumele	**Funcţia**	**Locul de munca**	**Semnătura**
Preşedinte	Geafir-Victor Cristan	Sef Serviciu UESPJSCI, Direcția Impozite și Taxe	Primăria mun. Craiova	
Membrii:	Adrian Pisica	Inspector Serviciul UESPF, Direcția Impozite și Taxe	Primăria mun. Craiova	
	Georgescu Laura-Cristiana	Inspector Serviciul Investitii si Achizitii	Primăria mun. Craiova	
	Mitucă Lucian	Inspector Compartiment Administrare Domeniul Public și Privat	Primăria mun. Craiova	
	Brăgariu Marcela	Șef Serviciul Contabilitate	Primăria mun. Craiova	
	Carmen-Ileana Tudor Manescu	Sef Serviciu UESPF, Direcția Impozite și Taxe		
	Daniela Ciuperceanu	Sef Serviciu C.P.D., Direcția Impozite și Taxe		
	Bogdan Titu	Inspector Serviciul UESPJ, Direcția Impozite și Taxe		
	Daniela Ciorecan	Pt. Sef Serviciu CICPF, Direcția Impozite și Taxe		
	Mihai Jianu	Consilier C.P.D., Direcția Impozite și Taxe		
Specialişti - consultanţi				
Asistenţi la recepţie				
Secretar	Claudia Matusoiu	Inspector Serviciul C.P.D. Directia Impozite si Taxe	Primăria mun. Craiova	

ANEXA

la Procesul verbal nr. 335302 **/27.10.2026**

Potrivit Legii nr.15/1994, art. 7 lit. e, art. 14 coroborat cu raportul nr. 328129/16.10.2026, propunem încadrarea mijloacelor fixe „Aplicație integrată de gestiune a impozitelor si taxelor " în categoria altor imobilizări necorporale și amortizarea acestora într-o perioadă de 3 ani.

Mijloacele fixe sunt de natura domeniului privat

COMISIA DE RECEPŢIE:

Președinte:
Geafir-Victor Cristan, Sef Serviciu UESPJSCI, Direcția Impozite și Taxe
Membri:
Adrian Pisica – Inspector Serviciul UESPF, Direcția Impozite și Taxe
Carmen-Ileana Tudor Manescu, Sef Serviciu UESPF, Direcția Impozite și Taxe
Daniela Ciuperceanu – Sef Serviciu C.P.D., Direcția Impozite și Taxe
Bogdan Titu - Inspector Serviciul UESPJ, Direcția Impozite și Taxe
Daniela Ciorecan – Pt. Sef Serviciu CICPF, Direcția Impozite și Taxe
Mihai Jianu – Consilier C.P.D., Direcția Impozite și Taxe
Georgescu Laura-Cristiana – Inspector Serviciul Investiții și Achiziții
Mitucă Lucian – inspector, Serviciul Patrimoniu
Brăgariu Marcela – Șef Serviciul Contabilitate
Secretar:
Claudia Matusoiu – Inspector Serviciul C.P.D. Directia Impozite si Taxe

DIRECȚIA IMPOZITE ȘI TAXE
STR.TÂRGULUI NR.26
SERVICIUL CONTABILITATE ȘI PRELUCRARE DATE
NR. 349312 /17.11.2026

Către,
Serviciul Patrimoniu

Având în vedere achiziționarea de către Municipiul Craiova -Direcția de impozite și Taxe - a aplicației informatice"Aplicație integrată de gestiune a impozitelor și taxelor", în baza Contractului de achiziție nr.270982/28.07.2026 în valoare de 234.210,02 lei, vă rugăm să dispuneți efectuarea demersurilor necesare în vederea includerii acestuia în domeniul privat al unității administrativ-teritoriale Craiova.

Anexăm, în copie următoarele documentele :
-contract nr.270982/28.07.2026,
-factura fiscal nr.00052513/24.08.2026,
-proces verbal de recepție+anexa.

Pt.Director Executiv Adj.
Alin Rînzescu

Nume și prenume	Funcția	Data	Semnătura
Verificat Daniela Ciuperceanu	Șef Serviciu	17.11.2026	
Întocmit Mătușoiu Claudia	Inspector	17.11.2026	

Nr.	Nr.exemplar difuzat	Destinatar	Nr.file	Nr file/anexe	Observații
1	Exemplar 1	Dir.Elab.si Impl.proiecte	1	11	Comunicat direct
2	Exemplar 2	C.P.D	1	-	

MUNICIPIUL CRAIOVA
PRIMĂRIA MUNICIPIULUI CRAIOVA
DIRECŢIA INFRASTRUCTURĂ, BAZE SPORTIVE ŞI AGREMENT
SERVICIUL BAZE SPORTIVE ŞI MOBILITATE URBANĂ
Nr. 342181/ 05.11.2026

Către,

Direcţia Patrimoniu,
Serviciul Patrimoniu

Vă transmitem ataşat documentele (copie contract achiziţie, copie factură, copie proces verbal de recepţie) aferente achiziţiei următoarelor mijloace fixe, cu rugămintea de a face demersurile necesare pentru includerea acestora în inventarul bunurilor care alcătuiesc domeniul privat al Municipiului Craiova:
- DELIMITATOARE CULOAR INOT+MONTAJ SI ACCESORII;

Menţionăm că mijloacele fixe achiziţionate se află în dotarea Water Park , Direcţia Infrastructură, Baze Sportive şi Agrement, Serviciul Baze Sportive şi Mobilitate Urbană.

Nume şi prenume	Funcţia	Data	Semnătura
Verificat, Reşceanu Cătălin	Director	05.11.2026	
Verificat, Chiroiu Constantin	Şef Serviciu	05.11.2026	
Întocmit, Stancovici Andrei	Inspector	05.11.2026	

Lista de difuzare a documentului

Nr.	Nr. exemplar difuzat	Destinatar	Nr. file	Nr file/anexe	Observaţii
1	Exemplar 1	Direcţia Infrastructură, Baze Sportive şi Agrement	1	-	-
2	Exemplar 2	Serviciul Patrimoniu	1	-	Comunicat intern

Număr registratură: 339173 / 02.11.2026

RO eFactura

VANZATOR

Nume	P&D TDP CONSULT S.R.L.
Nr. inregistrare	J24/628/2022
Informatii juridice	Capital social: 200 lei
Identificatorul TVA	RO46017558
Strada	Str. Ion Luca Caragiale, Nr.11, Ap.86
Oras	Baia Mare
Cod	
Regiun	RO-MM
Tara	RO
Adresa	office@tdpconsulting.ro
Persoana de contact	Petruta Tecar
Telefon	0748473466
E-mail	office@tdpconsulting.ro

Nr. factura	SWIM nr. 0817
Codul tipului	380
Data emitere	2026-10-26
Data scadenta	2026-11-25
Moneda facturii	RON
Data de exigibilitate	2026-10-26

CUMPARATOR

N	MUNICIPIUL CRAIOVA
Nr. inregistrare	4417214
Strada	Str. Alexandru Ioan Cuza, Nr.7
Oras	Craiova
Cod	
Regiune	RO-DJ
Tara	RO

TOTAL NET	VALOARE TOTALA fara TVA	VALOARE TOTALA cu TVA	TOTAL DEDUCERI	TOTAL TAXE SUPLIMENTARE	SUMA PLATITA	VALOARE DE ROTUNJIRE
41322.29	41322.29	49999.97	0.00	0	0	0.00
TOTAL PLATA	49999.97					

TOTAL TVA 8677.68 RON

Detalierea TVA

Codul categoriei deS **Cota TVA** 21.00

Baza de calcul	Valoare TVA	Codul motivuluiMotivul scutirii
41322.29	8677.68	

Linia	Nume articol/Descriere articol	Tara provenient	Pretul net al articolului	Moneda	Cantitate de baza	Cantitate facturata	UM	Cota TVA	Valoare neta
1	Delimitator culuar		3471.07	RON	1	9.0000	H87	21.00	31239.63
2	Ancora cu capac tip baioneta		611.57	RON	1	5.0000	H87	21.00	3057.85
3	Tensor pentru ancorare culuare inot		123.97	RON	1	8.0000	H87	21.00	991.76
4	Carabina otel inoxidabil		115.70	RON	1	20.0000	H87	21.00	2314.00
5	Ancora tip cana		454.55	RON	1	5.0000	H87	21.00	2272.75
6	Suport pentru ancora tip baioneta		289.26	RON	1	5.0000	H87	21.00	1446.30

Instructiuni de plata

Nota privind instrumentul de	42
Aviz de plata	SWIM nr. 0817
Explicatii privind instrumentul de	
Nr. cont de plata	RO05RNCB0857175084530010
Numele contului de	CONT BANCA COMERCIALA ROMANA IN RON
Identificatorul furnizorului de servicii de	RNCBROBU

Instructiuni de plata

Nota privind instrumentul de	42
Aviz de plata	SWIM nr. 0817
Explicatii privind instrumentul de	

MUNICIPIUL CRAIOVA
PRIMĂRIA MUNICIPIULUI CRAIOVA
Str. A.I.Cuza, nr.7 Tel.: 40251/416235
Craiova, 200585 Fax: 40251/411561
consiliulocal@primariacraiova.ro
www.primariacraiova.ro

ISO 9001 Certificat nr. 845C
ISO 27001 Certificat nr. 053SI

MUNICIPIUL CRAIOVA
PRIMARIA MUNICIPIULUI CRAIOVA
DIRECŢIA INFRASTRUCTURĂ, BAZE SPORTIVE ŞI AGREMENT
Serviciul Baze Sportive şi Mobilitate Urbană
Nr. **310067/ 21.09.2026**

Către,
SC P&D TDP CONSULT SRL

Str. Ion Luca Caragiale, nr. 11, ap 86, Baia Mare, Jud. Maramureş
tel:+40 748. 473.466 office@tdpconsulting.ro

Referitor la achiziția publică de produse nr. 295290/ 27.08.2026, având ca obiect **"Achiziție cu montaj a delimitatoarelor de culoar înot pentru obiectivul Water Park Craiova"** pentru Complex Acvatic Water Park Craiova, în conformitate cu contractul 295290/ 27.08.2026 , vă solicităm livrarea şi montajul produselor la sediul Complexului Acvatic Water Park Craiova, str. Banu Stepan nr. 2 A, Craiova, Dolj.

Nume şi prenume	*Funcția*	*Data*	*Semnătura*
Verificat, Cătălin REŞCEANU	*Director*	*21.09.2026*	
Verificat, Constantin CHIROIU	*Şef serviciu*	*21.09.2026*	
Întocmit, Amdrei STANCOVICI	*Inspector*	21.09.2026	

Nr.	*Nr. exemplar difuzat*	*Destinatar*	*Nr. file*	*Nr file/anexe*	*Observații*
1	*Exemplar 1*	*DIRECȚIA INFRASTRUCTURĂ, BAZE SPORTIVE ŞI AGREMENT*	*1*		
2	*Exemplar 2*	**SC P&D TDP CONSULT SRL**	*1*		*Modul de comunicare: email*

DIRECŢIA INFRASTRUCTURĂ,
BAZE SPORTIVE ŞI AGREMENT
Serviciul Baze Sportive şi Mobilitate Urbană
Nr. 309968/ 21.09.2026

ADMINISTRATOR PUBLIC,
Răzvan-Cristian DIACONU

RAPORT
privind constituirea comisiei de recepţie pentru **"Achiziţie cu montaj a delimitatoarelor de culoar înot pentru obiectivul Water Park Craiova"**
pentru Complex Acvatic Water Park Craiova
conform contractului de achiziţie publică de produse nr.295290 din 27.08.2026

În urma derulării procedurilor de achiziţie publică între Municipiul Craiova, în calitate de achizitor, şi Hidrostyle SRL, în calitate de prestator, s-a încheiat contractul nr. **295294 din 27.08.2026**, având ca obiect **"Achiziţie cu montaj a delimitatoarelor de culoar înot pentru obiectivul Water Park Craiova"**

1. Prin adresa transmisă către **P&D TDP CONSULT** SRL şi înregistrată la Primăria Municipiului Craiova cu nr. 309832/**21.09.2026**, achizitorul a solicitat organizarea comisiei de recepţie în vederea demarării procedurii de recepţie calitativă şi cantitativă a produselor.

Normele metodologice de întocmire şi utilizare a documentelor financiar-contabile la Ordinul 2634/05.11.2015 privind documentele financiar-contabile, emis de Ministerul Finanţelor Publice arată în anexa nr. 1 că "persoanele prevăzute la art. 1 din Legea Contabilităţii nr. 82/1991, republicată, cu modificările şi completările ulterioare (denumite în continuare entităţi), consemnează operaţiunile economico-financiare, în momentul efectuării lor, în documente justificative care stau la baza înregistrărilor în contabilitate (în jurnale, fişe şi alte documente contabile, după caz)", iar în Anexa nr. 2 "Norme specifice de utilizare a documentelor financiar-contabile " din acelaşi ordin, se specifică faptul că documentul financiar contabil cuprins în nomenclatorul documentelor financiar contabile este procesul verbal de recepţie cod 14-2-5. Primarul Municipiului Craiova are obligaţia să analizeze şi să conducă contabilitatea financiară, potrivit art. 1 din Legea contabilităţii nr. 82/1991, republicată, cu modificările şi completările ulterioare.

În temeiul art. 18.6 din contractul nr. 295290 din 27.08.2026, Autoritatea Contractantă se obligă să recepţioneze produsele furnizate şi să certifice conformitatea astfel cum este prevăzut în Specificaţiile tehnice nr. 214453/16.06.2026.

Comisia de recepţie constituită va analiza şi verifica din punct de vedere tehnic şi constructiv, va inspecta şi va constata stadiul îndeplinirii obligaţiilor contractuale de către **P&D TDP CONSULT** SRL şi va confirma dacă lucrările efectuate şi produsele, respectă cerinţele din Specificaţiile tehnice (anexa nr.2 la Referatul de necesitate nr.214453/16.06.2026 precum şi

obligațiile asumate prin oferta adjudecată și prin contractul nr. 295294 din 27.08.2026.

Având în vedere cele menționate mai sus, propunem emiterea unei Dispoziții pentru constituirea Comisiei de recepție la livrarea și montarea delimitatoarelor pentru culoarele de inot – 1 buc la Complex Acvatic Water Park Craiova –, aprobată în următoarea componență:

Președinte:
Cătălin REȘCEANU – Director, Direcția Infrastructură, Baze Sportive și Agrement;

Membri:
Marcela BRĂGARIU- Șef Servicu, Direcția Economico - Financiară - Serviciul Financiar Contabilitate;
Constantin CHIROIU- Șef Serviciu, Direcția Infrastructură, Baze Sportive și Agrement;
Alexandru BUCAȚA – Inspector, Direcția Infrastructură, Baze Sportive și Agrement;

Secretar:
Andrei STANCOVICI - Inspector, Direcția Infrastructură, Baze Sportive și Agrement;

Recepția se va efectua în data de 26.10.2026, ora 12:00, la sediul Complexului Acvatic Water Park Craiova, str. Banu Stepan nr.2A

Director,
Cătălin Reșceanu
Îmi asum responsabilitatea privind realitatea și legalitatea în solidar cu întocmitorul înscrisului înscrisului
Data: 21.09.2026
Semnătură:

Șef Serviciu,
Constantin Chiroiu
Îmi asum responsabilitatea privind realitatea și legalitatea în solidar cu întocmitorul
Data: 21.09.2026
Semnătură:

Întocmit,
Inspector, Andrei Ștancovici
Îmi asum responsabilitatea pentru fundamentarea, realitatea și legalitatea întocmirii acestui act oficial
Data: 21.09.2026
Semnătură:

MUNICIPIUL CRAIOVA
PRIMĂRIA MUNICIPIULUI CRAIOVA
Str. A.I.Cuza , nr. 7 Tel.: 40251/416235
Craiova, 200632 Fax: 40251/411561
consiliulocal@primariacraiova.ro
www.primariacraiova.ro

MRC
ISO 9001 Certificat nr. 845C
ISO 27001 Certificat nr. 953SI

DISPOZITIA NR. 3052

Avâând în vedere raportul nr. **309968/21.09.2026** al Direcţiei Infrastructură, Baze Sportive şi Agrement prin care se propune constituirea Comisiei de recepţie la livrarea şi montajul produselor în baza contractului de achiziţie publică de produse nr. 295290 din 27.08.2026, avâand ca obiect **"Achiziţie cu montaj a delimitatoarelor de culoar înot pentru obiectivul Water Park Craiova"** încheiat între Municipiul Craiova, în calitate de achizitor şi **P&D TDP CONSULT SRL**, în calitate de contractant, precum şi raportul nr. 322218, întocmit de către Direcţia Juridică, Asistenţă de Specialitate şi Contencios Administrativ;

În temeiul dispoziţiilor art.18 , pct. 18.6 din contractul nr. **295290 din 27.08.2026** ;

Potrivit dispoziţiilor Legii nr. 98/2016 privind achiziţiile publice şi H.G. nr. 395/2016 pentru aprobarea Normelor metodologice de aplicare a prevederilor referitoare la atribuirea contractului de achiziţie publică/acordului-cadru din Legea nr. 98/2016 privind achiziţiile publice;

În temeiul art. 154 alin. (1), art. 155 alin.(1) lit.d)-e), art. 196 alin. (1) lit. b), art. 199 alin. (1) şi alin. (2) din O.U.G. nr. 57/2019 privind Codul administrativ;

Potrivit Normelor metodologice de întocmire şi utilizare a documentelor financiar-contabile la Ordinul 2634/05.11.2015 privind documentele financiar-contabile, emis de Ministerul Finanţelor Publice arată în anexa nr. 1 că "persoanele prevăzute la art. 1 din Legea Contabilităţii nr. 82/1991, republicată, cu modificările şi completările ulterioare (denumite în continuare entităţi), consemnează operaţiunile economico-financiare, în momentul efectuării lor, în documente justificative care stau la baza înregistrărilor în contabilitate (în jurnale, fişe şi alte documente contabile, după caz)", iar în Anexa nr. 2 "Norme specifice de utilizare a documentelor financiar-contabile " din acelaşi ordin, se specifică faptul că documentul financiar contabil cuprins în nomenclatorul documentelor financiar contabile este procesul verbal de recepţie cod 14-2-5. Primarul Municipiului Craiova are obligaţia să analizeze şi să conducă contabilitatea financiară, potrivit art. 1 din Legea contabilităţii nr. 82/1991, republicată, cu modificările şi completările ulterioare.

PRIMARUL MUNICIPIULUI CRAIOVA

DISPUNE:

Art. 1 – Se constituie Comisia de recepţie a produselor furnizate în baza contractului de achiziţie publică de produse nr. 295290 din 27.08.2026 , avaând ca obiect **"Achiziţie cu montaj a delimitatoarelor de culoar înot pentru obiectivul Water Park Craiova"**, încheiat între Municipiul Craiova, în calitate de Autoritate Contractantă şi **P&D TDP CONSULT SRL**, în calitate de Contractant, în următoarea componenţă:

Preşedinte :
Cătălin REŞCEANU – Director, Direcţia Infrastructură, Baze Sportive şi Agrement;

Membri:
Marcela BRĂGARIU - Şef Servicu, Direcţia Economico-Finaciară Serviciul Financiar Contabilitate;
Constantin CHIROIU- Şef Serviciu, Direcţia Infrastructură, Baze Sportive şi Agrement;
Alexandru BUCAŢA – Inspector, Direcţia Infrastructură, Baze Sportive şi Agrement;

Secretar:
Andrei Stancovici – Inspector, Direcţia Infrastructură, Baze Sportive şi Agrement.

Art. 2 Atribuţiile comisiei de recepţie:

- verificarea livrării şi montajul delimitatoarelor pentru culoarele de înot, de către P&D TDP CONSULT SRL;
- confirmarea dacă acestea respectă cerinţele din Specificaţiile tehnice (anexa nr.2 la Referatul de necesitate nr. 214453/16.06.2026 privind **"Achiziţie cu montaj a delimitatoarelor de culoar înot pentru obiectivul Water Park Craiova"**
- verificarea produselor cantitativ şi calitativ;
- verificarea montajului;
- verificarea documentelor de livrare (factură, aviz de expediţie etc) şi a documentelor de certificare a calităţii şi garanţie;
- consemnarea rezultatului activităţii desfăşurate de către comisie mai sus constituită, într-un proces verbal de recepţie, semnat de către membrii acesteia.

Atribuţiile comisiei şi modalitatea întocmirii procesului verbal de recepţie se completează cu dispoziţiile Legii nr. 98/2016 privind achiziţiile publice şi H.G. nr. 395/2016.

Art.3 Atribuţiile secretarului comisiei de recepţie:
- verificarea îndeplinirii condiţiilor pentru recepţie;
- convocarea membrilor comisiei de recepţie şi informarea prestatorului cu locul şi data recepţiei;
- predarea documentelor de recepţie a lucrărilor.

Art.4 – Recepţia la livrareaşi montarea produselor se va efectua în data de 26.10.2026, ora 12.00, la următoarea adresă: Craiova, Str. Banu Stepan nr. 2A, Judeţul Dolj în cadrul Complexului Acvatic Water Park.

Art.5 – Primarul Municipiului Craiova, prin aparatul de specialitate: Serviciul Administraţie Publică Locală, Direcţia Infrastructură, Baze Sportive şi Agrement,Serviciul Baze Sportive şi Mobilitate Urbană , Direcţia Economico-Financiară şi membrii comisiei desemnate la art.1 vor aduce la îndeplinire prevederile prezentei dispoziţii.

EMISĂ AZI 14.10.2026

PRIMAR,
Lia – Olguţa VASILESCU

SECRETAR GENERAL,
Nicoleta MIULESCU

Vizat pentru legalitate,
Consilier juridic,
Dan Zorilă

MUNICIPIUL CRAIOVA
PRIMĂRIA MUNICIPIULUI CRAIOVA
Direcția Juridică, Asistență de Specialitate și Contencios Administrativ
Nr. 322218/8.10.2026

RAPORT DE AVIZARE

Având în vedere:

- Raportul nr. 309968/21.09.2026 intocmit de catre Directia Infrastructura, Baze Sportive si Agrement prin care se propune emiterea unei *Dispozitii* pentru constituirea Comisiei de receptie pentru „Achizitie cu montaj a **delimitatoarelor de culoar inot** pentru obiectivul Water Park Craiova" conform contractului de achizitie publica de produse nr. 295290/27.08.2026;
- Potrivit art. 155 alin.1 lit. d), e) coroborat cu art. 196 alin.1, lit.b) din OUG 57/2019 privind Codul Administrativ;
- Potrivit Legii nr.514/2003 privind organizarea și exercitarea profesiei de consilier juridic;

AVIZĂM FAVORABIL

Propunerea privind emiterea unei *Dispozitii* pentru constituirea Comisiei de receptie pentru „Achizitie cu montaj a **delimitatoarelor de culoar inot** pentru obiectivul Water Park Craiova" conform contractului de achizitie publica de produse nr. 295290/27.08.2026;

Director Executiv,
Ovidiu Mischianu
Îmi asum responsabilitatea privind realitatea si legalitatea in solidar cu intocmitorul inscrisului
Semnatura:

Intocmit,
Cons.jur. Dan Zorila
Imi asum responsabilitatea privind legalitatea actului administrativ.
Semnatura:

Contract de achiziție publică de produse

Nr. 295290 din 27.08.2026

Cod angajament: AAB5HAG3B97

Prezentul Contract de achiziție publică de produse, (denumit în continuare „Contract"), s-a încheiat având în vedere prevederile din *Legea nr. 98/2016 privind achizițiile publice (denumită în continuare „Legea nr. 98/2016")*, precum și orice alte prevederi legale emise în aplicarea acesteia

între:

MUNICIPIUL CRAIOVA, cu sediul în: Craiova, str. A.I. Cuza, nr. 7, cod poștal 200585, jud. Dolj, telefon: +40 251-416.235/416.236/416.237, fax: +40 251-411.561, e-mail: consiliulocal@primariacraiova.ro, cod de înregistrare fiscală 4417214, cont IBAN nr. RO11TREZ24A670503710103X, deschis la Trezoreria Operativă Municipiul Craiova reprezentat prin dna Lia Olguța Vasilescu - Primar, în calitate de și denumită în continuare „Autoritatea contractantă", pe de o parte

și

S.C. P&D TDP CONSULT S.R.L., cu sediul în: strada Ion Luca Caragiale, nr. 11, ap.86 Baia Mare, jud. Maramures, telefon: 0748 473 466, e-mail: office@tdpconsulting.ro, număr de înmatriculare J2022000628242, cod de înregistrare fiscală RO46017558, cont IBAN nr. RO24TREZ4365069XXX019108, deschis la Trezoreria Baia Mare, reprezentată prin Tecar Petruta, în calitate de Administrator și denumită în continuare „**Contractant**", pe de altă parte, denumite, în continuare, împreună, „Părțile" și care,
au convenit încheierea prezentului Contract.

1. DEFINIȚII

1.1. În prezentul Contract, următorii termeni vor fi interpretați astfel:

(a) Autoritate contractantă și Contractant - Părțile contractante, așa cum sunt acestea numite în prezentul Contract;

(b) Act Adițional - document prin care se modifică termenii și condițiile prezentului Contract de achiziție publică de produse, în condițiile *Legii nr. 98/2016 privind achizițiile publice* ;

(c) Specificații tehnice – anexa 1 la Contract care include obiectivele, sarcinile specificațiile și caracteristicile produselor descrise în mod obiectiv, într-o manieră corespunzătoare îndeplinirii necesității Autorității contractante, menționând, după caz, metodele și resursele care urmează să fie utilizate de către Contractant și/sau rezultatele care trebuie realizate/prestate și furnizate de către Contractant, inclusiv niveluri de calitate, performanță, protecție a mediului, sănătate publică, siguranță și altele asemenea, după caz, precum și cerințe aplicabile Contractantului în ceea ce privește informațiile și documentele care trebuie puse la dispoziția Autorității contractante;

(d) Cazul fortuit – Eveniment care nu poate fi prevăzut și nici împiedicat de către cel care ar fi fost chemat să răspundă dacă evenimentul nu s-ar fi produs.

(e) Cesiune - înțelegere scrisă prin care Contractantul transferă unei terțe părți, în condițiile *Legii nr. 98/2016* , drepturile și/sau obligațiile deținute prin Contract sau parte din acestea;

(f) Conflict de interese - orice situație influențând capacitatea Contractantului de a exprima o opinie profesională obiectivă și imparțială sau care îl împiedică pe acesta, în orice moment, să acorde prioritate intereselor Autorității contractante, orice motiv în legătură cu posibile contracte în viitor sau în conflict cu alte angajamente, trecute sau prezente, ale Contractantului. Aceste restricții sunt, de asemenea, aplicabile oricăror Subcontractanți, acționând sub autoritatea și controlul Contractantului, în condițiile *Legii nr. 98/2016,* în cazul în care este aplicabil;

(g) Contract - prezentul Contract de achiziție publică de produse care are ca obiect furnizarea de: ***„Achiziție cu montaj a delimitatoarelor de culoar înot pentru obiectivul Water Park Craiova"***, cu titlu oneros, asimilat, potrivit

Legii, actului administrativ, încheiat în scris, între autoritatea contractantă și Contractant, care are ca obiect furnizarea de Produse.

(h) Contract de Subcontractare - acordul încheiat în scris între Contractant și un terț ce dobândește calitatea de Subcontractant, în condițiile *Legii nr. 98/2016*, prin care Contractantul subcontractează Subcontractantului partea din Contract în conformitate cu prevederile Contractului;

(i) Cost- toate cheltuielile efectuate sau care urmează să fie efectuate de către Contractant, în legătură cu executarea prezentului Contract, inclusiv cheltuielile indirecte sau costuri similare, dar care nu includ profitul;

(j) Defect (Defecte) / Neconformitate (Neconformități) - execuția de slabă calitate sau deficiențe care încalcă siguranța, calitatea sau cerințele tehnice și/sau profesionale prevăzute de prezentul Contract și/sau de Legea aplicabilă și care fac Produsele livrate necorespunzătoare scopurilor acestora, astfel cum sunt prevăzute în prezentul Contract și/sau de Legea aplicabilă precum și orice abatere de la cerințele stabilite în Specificațiile tehnice.

Defectele/neconformitățile/defecțiunile includ și neconformități ale Serviciilor incidentale și/sau defecțiuni/vicii ale Lucrărilor/operațiunilor incidentale cu privire la amplasarea/instalarea Produselor, dacă și cum este cazul dar și viciile aparente cât și viciile ascunse ale Produselor care fac obiectul prezentului Contract, după caz;

(k) Despăgubire - suma, neprevăzută expres în Contract, care este acordată de către instanța de judecată ca despăgubire plătibilă Părții prejudiciate în urma încălcării prevederilor Contractului de către cealaltă Parte;

(l) Dispoziție - document scris(ă) emis(ă) de Autoritatea contractantă în executarea Contractului și cu respectarea prevederilor acestuia, în limitele *Legii nr. 98/2016*, și a normelor de aplicare a acesteia;

(m) Documentele Autorității contractante - toate și fiecare dintre documentele necesare în mod direct sau implicit prin natura Produselor care fac obiectul Contractului, inclusiv, dar fără a se limita la: planuri, regulamente, specificații, desene, schițe, modele, date informatice și rapoarte, furnizate de Autoritatea contractantă și necesare Contractantului în vederea realizării obiectului Contractului;

(n) Forță majoră - eveniment independent de controlul Părților, care nu se datorează greșelii sau vinei acestora, care nu putea fi prevăzut în momentul încheierii Contractului și care face imposibilă îndeplinirea obligațiilor de către una dintre Părți și include calamități, greve, sau alte perturbări ale activității industriale, acțiuni ale unui inamic public, războaie, fie declarate sau nu, blocade, insurecții, revolte, epidemii, alunecări de teren, cutremure, furtuni, trăsnete, inundații, deversări, turbulențe civile, explozii și orice alte evenimente similare imprevizibile, mai presus de controlul Părților și care nu ar putea fi evitate prin luarea măsurilor corespunzătoare de diligență;

(o) Furnizor – operator economic care pune la dispoziția unui Contractant, Produse, care fac obiectul prezentului Contract, și care nu are calitatea de Subcontractant;

(p) Furnizare – în cuprinsul prezentului contract termenul de furnizare este echivalentul termenului de livrare și predare, reprezentând momentul în care bunurile achiziționate intră în posesia Autorității contractante.

(q) Întârziere – Perioada de timp calculată de la data scadentă/termenul convenit al executării oricărei obligații contractuale de către AC/EC sau Contractant;

(r) Lege - normă, reglementare cu caracter obligatoriu și care se referă la legislația română dar și la Regulamente emise de CE și, de asemenea, la obligațiile care decurg din tratatele la care este parte statul român și orice altă legislație secundară direct aplicabilă din dreptul comunitar sau din jurisprudența comunitară;

(s) Lună - luna calendaristică (12 luni/an);

(t) Mijloace electronice de comunicare în cadrul Contractului - echipamente electronice de procesare, inclusiv compresie digitală, și stocare a datelor emise, transmise și, respectiv, primite prin cablu, radio, mijloace optice sau prin alte mijloace electromagnetice și utilizate inclusiv pentru transmiterea Rezultatelor obținute în cadrul Contractului;

(u) Ofertă - actul juridic prin care Contractantul și-a manifestat voința de a se angaja, din punct de vedere juridic, în acest Contract de achiziție publică de Produse și cuprinde Propunerea Financiară, Propunerea Tehnică precum și alte documente care au fost solicitate prin Documentația de Atribuire și prezentate ulterior;

(v) Penalitate – suma de bani stabilită procentual în Contract ca fiind plătibilă de către una dintre Părțile contractante către cealaltă Parte în caz de neîndeplinire a obligațiilor din Contract, în caz de neîndeplinire a unei părți a Contractului sau de îndeplinire cu întârziere a obligațiilor, astfel cum s-a stabilit prin Documentele Contractului;

(w) Personal - persoanele desemnate de către Contractant sau de către oricare dintre Subcontractanți pentru îndeplinirea Contractului;

(x) Prețul Contractului - Prețul plătibil Contractantului de către Autoritatea contractantă, în baza și în conformitate cu prevederile Contractului, a ofertei Contractantului și a documentației de atribuire, pentru îndeplinirea integrală și corespunzătoare a tuturor obligațiilor asumate prin Contract;

(y) Prejudiciu – paguba produsă Autorității Contractante de către Contractant prin neexecutarea/ executarea necorespunzătoare ori cu întârziere a obligațiilor stabilite în sarcina sa, prin prezentul contract;

(z) Proces-Verbal de Recepție a Produselor - documentul prin care AC/EC își exprimă acordul cu privire la faptul că sunt acceptate Produsele furnizate, întocmit de Contractant și semnat de Autoritatea contractantă, prin care aceasta din urmă confirmă furnizarea Produselor în mod corespunzător de către Contractant și că acestea au fost acceptate de către Autoritatea contractantă;

(aa) Recepția - reprezintă operațiunea de identificare și verificare cantitativă și calitativă a produselor furnizate, prin care AC/EC constată că acestea corespund clauzelor contractuale și cerințelor din Specificațiile tehnice/propunere tehnică prin care Autoritatea contractantă își exprimă acordul cu privire la cantitatea și calitatea produselor furnizate în cadrul contractului de achiziție publică și pe baza căreia efectuează plata;

(bb) Rezultat/Rezultate - oricare și toate informațiile, documentele, rapoartele colectate și/sau pregătite de Contractant ca urmare a Produselor furnizate astfel cum sunt acestea descrise în Specificațiile tehnice;

(cc) Scris(ă) sau în scris - orice ansamblu de cuvinte sau cifre care poate fi citit, reprodus și comunicat ulterior, stocat pe suport de hârtie, inclusiv informații transmise și stocate prin Mijloace electronice de comunicare în cadrul Contractului;

(dd) Standarde profesionale - cerințele profesionale legate de calitatea Produselor care trebuie respectate de către orice Contractant diligent care posedă cunoștințele și experiența necesară și pe care Contractantul este obligat să le respecte în furnizarea tuturor Produselor incluse în prezentul Contract;

(ee) Subcontractant - orice operator economic care nu este parte a unui contract de achiziție publică și care execută anumite părți ori elemente ale lucrărilor/serviciilor, răspunzând în fața contractantului de organizarea și derularea tuturor etapelor necesare în acest scop. Punerea la dispoziție a unui utilaj sau furnizarea de materiale/bunuri în cadrul unui contract de achiziție publică nu este considerată subcontractare în sensul legii;

(ff) Termen - intervalul de timp în care Părțile trebuie să-și îndeplinească obligațiile, astfel cum este stabilit prin Contract, exprimat în zile, care începe să curgă de la începutul primei ore a primei zile a termenului și se încheie la expirarea ultimei ore a ultimei zile a termenului; ziua în cursul căreia a avut loc un eveniment sau s-a realizat un act al Autorității contractante nu este luată în calculul termenului. Dacă ultima zi a unui termen exprimat altfel decât în ore este o zi de sărbătoare legală, o duminică sau o sâmbătă, termenul se încheie la expirarea ultimei ore a următoarei zile lucrătoare;

(gg) Zi - înseamnă zi calendaristică, iar anul înseamnă 365 de zile; în afara cazului în care se prevede expres că sunt zile lucrătoare.

2. INTERPRETARE

2.1. În prezentul Contract, cu excepția unei prevederi contrare, cuvintele la forma singular vor include forma de plural, și invers, iar cuvintele la forma de gen masculin vor include forma de gen feminin, și invers, acolo unde acest lucru este permis de context.

2.2. În cazul în care se constată contradicții între prevederile clauzelor contractuale și documentele achiziției, se vor aplica regulile specifice stabilite prin documentele achiziției.

2.3. Nulitatea unei clauze nu atrage desființarea contractului, dacă aceasta nu a fost esențială. Celelalte dispoziții contractuale rămân valabile.

3. OBIECTUL CONTRACTULUI

3.1. Obiectul prezentului Contract îl reprezintă furnizarea de ***„Achiziție cu montaj a delimitatoarelor de culoar înot pentru obiectivul Water Park Craiova"***, denumite în continuare Produse, pe care Contractantul se obligă să le furnizeze/livreze în conformitate cu prevederile din prezentul Contract, cu obligațiile asumate prin oferta adjudecată și cu cerințele din specificațiile tehnice nr. 214453/16.06.2026.

4. PREȚUL CONTRACTULUI

4.1. Autoritatea contractantă se obligă să plătească Contractantului prețul total convenit prin prezentul Contract pentru achiziție publică a Produselor, în sumă de **41.322,29** lei, la care se adaugă TVA în valoare de **8.677,68** lei, conform prevederilor legale.

Nr. crt.	Denumire produs	U.M.	Cant.	Pret/buc (excl.TVA) lei	Valoare (excl.TVA) lei	TVA Lei
0	1	2	3	4	5(col.3xcol.4)	6
1	Delimitator de culoar înot cu bile înșiruite pe cablu din oțel inoxidabil 50m	buc	9	3.471,07	31.239,63	6.560,32
2	Ancoră cu capac tip baionetă din inox	buc	5	611,57	3057,85	642,15
3	Tensor pentru ancorare culoare de înot	buc	8	123,97	991,76	208,27
4	Carabină oțel inoxidabil	buc	20	115,70	2314,00	485,94
5	Ancoră tip cană	buc	5	454,55	2272,75	477,28
6	Suport pentru ancoră tip baionetă	buc	5	289,26	1446,30	303,72
	Total lei (excl.TVA)					**41.322,29**
	Total TVA					**8.677,68**
	Total lei (incl.TVA)					**49.999,97**

4.2. Prețul Contractului este ferm.

5. DURATA CONTRACTULUI

5.1. Durata prezentului Contract începe de la data intrării în vigoare și se finalizează la data îndeplinirii obligațiilor contractuale în sarcina Părților.

5.2. Contractul intră în vigoare la data semnării acestuia de către ambele părți.

5.3. Produsele vor fi livrate în termen de 30 de zile calendaristice de la data transmiterii comenzii de către achizitor, la sediul Complexului acvatic Water Park Craiova, str. Banu Stepan nr.2A, Craiova, județ Dolj.

6. DOCUMENTELE CONTRACTULUI

6.1. Documentele prezentului Contract sunt:

a) Specificațiile tehnice nr. 214453/16.06.2026 inclusiv, dacă este cazul, clarificările și/sau măsurile de remediere aduse până la depunerea ofertelor ce privesc aspectele tehnice si financiare – Anexa nr. 1;

b) Oferta adjudecata nr. 284372 / 07.08.2026, inclusiv clarificările, dacă e cazul, din perioada de evaluare - Anexa 2.

7. ORDINEA DE PRECEDENȚĂ

7.1. În cazul oricărei contradicții între documentele prevăzute la pct. 6, prevederile acestora vor fi aplicate în ordinea de precedență stabilită conform succesiunii documentelor enumerate mai sus.

7.2. În cazul în care, pe parcursul îndeplinirii Contractului, se constată faptul că anumite elemente ale Propunerii tehnice sunt inferioare sau nu corespund cerințelor prevăzute în Specificațiile tehnice, prevalează prevederile Specificațiilor tehnice.

8. COMUNICAREA ÎNTRE PĂRȚI

8.1. Orice comunicare făcută de Părți va fi redactată în scris și depusă personal de Parte sau expediată prin scrisoare recomandată cu confirmare de primire sau prin alt mijloc de comunicare care asigură confirmarea primirii documentului.

8.2. Comunicările între Părți se pot face și prin fax sau e-mail, cu condiția confirmării în scris a primirii documentului.

8.3. În cazul în care expeditorul solicită confirmare de primire, acesta trebuie să indice această cerință în comunicarea sa și să solicite o astfel de dovadă de primire ori de câte ori există un termen limită pentru primirea comunicării. În orice caz, expeditorul ia toate măsurile necesare pentru a asigura primirea la timp și în termen a comunicării sale.

8.4. Adresele la care se transmit comunicările sunt următoarele:

Pentru Autoritatea contractantă: MUNICIPIUL CRAIOVA	Pentru Contractant: SC P&D TDP CONSULT S.R.L.
Adresă: Str. A. I. Cuza, nr.7, Mun. Craiova, jud. Dolj	Adresă: str. Ion Luca Caragiale, nr. 11, Ap.86, Baia Mare, jud. Maramureș
Telefon/Fax:0251/415235/236/237	Telefon/Fax: 0748473466
E-mail: consiliulocal@primariacraiova.ro	E-mail: office@tdpconsulting.ro
Persoana de contact: Andrei Stancovici	Persoana de contact: Tecar Petruta

8.5. Orice document (dispoziție, adresă, propunere, înregistrare, Proces-Verbal de Recepție, notificare și altele) întocmit în cadrul Contractului, este realizat și transmis, în scris, într-o formă ce poate fi citită, reprodusă și înregistrată.

8.6. Orice comunicare între Părți trebuie să conțină precizări cu privire la elementele de identificare ale Contractului (titlul și numărul de înregistrare) și să fie transmisă la adresa/adresele menționate la pct. 8.4.

8.7. Orice comunicare făcută de una dintre Părți va fi considerată primită:

(i) la momentul înmânării, dacă este depusă personal de către una dintre Părți,

(ii) la momentul primirii de către destinatar, în cazul trimiterii prin scrisoare recomandată cu confirmare de primire,

(iii) la momentul primirii confirmării de către expeditor, în cazul în care comunicarea este făcută prin fax sau e-mail (cu condiția ca trimiterea să nu fi intervenit într-o zi nelucrătoare, caz în care va fi considerată primită la prima oră a zilei lucrătoare următoare).

8.8. Părțile declară că sunt de acord că nerespectarea cerințelor referitoare la modalitatea de comunicare stabilite în prezentul Contract să fie sancționată cu inopozabilitatea respectivei comunicări.

8.9. În orice situație în care este necesară emiterea de notificări, înștiințări, instrucțiuni sau alte forme de comunicare de către una dintre Părți, dacă nu este specificat altfel, aceste comunicări vor fi redactate în limba Contractului și nu vor fi reținute sau întârziate în mod nejustificat.

8.10. Nicio modificare a datelor de contact prevăzute în prezentul Contract nu este opozabilă celeilalte Părți, decât în cazul în care a fost notificată în prealabil.

9. GARANȚIA DE BUNĂ EXECUȚIE A CONTRACTULUI - Nu este cazul

10. ÎNCEPERE, ÎNTÂRZIERI, SISTARE

10.1. Contractantul are obligația de a începe furnizarea Produselor în conformitate cu prevederile art. 5.3 din prezentul contract.

10.2. În cazul în care contractantul suferă întârzieri datorate în exclusivitate achizitorului, părțile vor stabili de comun acord prelungirea perioadei de livrare a produselor.

10.3. (1)Livrarea produselor în baza contractului sau, daca este cazul, oricare fază a acestora prevăzută a fi terminată într-o perioadă stabilită în graficul de livrare, trebuie finalizate în termenul convenit de părți, termen care se calculează de la data începerii livrării produselor.

(2) In cazul în care:

i. orice motive de întârziere, ce nu se datoreaza contractantului, sau

ii. alte circumstante neobișnuite susceptibile de a surveni, altfel decât prin încălcarea contractului de către contractant, îndreptățește contractantul de a solicita prelungirea perioadei de livrare a produselor sau a oricărei faze a acestora, atunci părțile vor reizui, de comun acord, perioada de livrare și vor semna un act adițional.

10.4. Dacă pe parcursul îndeplinirii contractului, contractantul nu respectă termenul de livrare, din motivele expuse la art. 10.3 alin.(2), acesta are obligația de a notifica acest lucru, cu minim 5 zile înainte de expirarea termenului de livrare a produselor, achizitorului. Modificarea datei/perioadelor de livrare asumate se face cu acordul părților, prin act adițional.

10.5. În afara cazului in care achizitorul este de acord cu o prelungire a termenului de livrare, orice întârziere în îndeplinirea contractului dă dreptul achizitorului de a solicita penalități contractantului.

11. DERULAREA ȘI MONITORIZAREA CONTRACTULUI

11.1. Raportarea în cadrul Contractului de achiziție publică de Produse

(i) Dacă este cazul, Contractantul va prezenta documentele și rapoartele conform celor specificate în Specificațiile tehnice și cu respectarea Graficului de livrare acceptat de către Autoritatea contractantă.

(ii) Contractantul are obligația să elaboreze, pe perioada de furnizare a Produselor, toate Rapoartele și documente solicitate conform prevederilor cuprinse în Specificațiile tehnice nr. 214453/16.06.2026.

(iii) Recepționarea de către Autoritatea contractantă a rapoartelor și documentelor realizate și furnizate de către Contractant, va fi făcută astfel cum este stabilit în Specificațiile tehnice nr. 214453/16.06.2026 și va certifica faptul că acestea sunt conforme cu termenii Contractului.

11.2. Contractantul va întreprinde toate măsurile și acțiunile necesare sau corespunzătoare pentru realizarea cel puțin a performanțelor contractuale astfel cum sunt stabilite în Specificațiile tehnice nr. 214453/16.06.2026.

12. GRAFICUL DE LIVRARE

12.1. Părțile se asigură că, la momentul semnării Contractului, Graficul de livrare reprezintă eșalonarea fizică a livrărilor de Produse din Contract stabilită în corelație cu data efectivă a semnării Contractului și conține datele exacte pentru toate Termenele și/sau Punctele de Reper, astfel cum sunt acestea determinate pentru toate activitățile din Contract. Graficul de plăți va fi corelat cu graficul de livrare a contractului, care va include eșalonarea valorică a livrărilor de Produse din Contract.

12.2. Livrarea Produselor se realizează în succesiunea și cu respectarea termenelor stabilite prin Graficul de livrare, astfel cum este acceptat de către Autoritatea contractantă și cum este constituit ca parte integrantă din Contract.

12.3. Verificarea îndeplinirii obligațiilor contractuale de către Contractant și evaluarea stadiului activităților, în sensul respectării Termenelor și Punctelor de Reper stabilite pentru livrarea Produselor, se face prin raportare la conținutul Graficul de livrare acceptat.

12.4. În cazul în care, pe parcursul duratei Contractului, Autoritatea contractantă constată și consideră că livrarea produselor nu respectă eșalonarea fizică a activităților, astfel cum este stabilită prin Graficul de livrare, Autoritatea contractantă, va percepe penalități de întârziere, astfel cum au fost stabilite ele în cursul art. 23.3.

12.5. Prin excepție, dacă nerespectarea termenelor de livrare stabilite prin graficul inițial se datorează unor cauze care nu îi sunt imputabile Contractantului, autoritatea contractantă are obligația de a solicita Contractantului să

prezinte graficul actualizat, iar Contractantul are obligația de a prezenta graficul revizuit, în vederea finalizării contractului la data stabilită în Contract.

12.6. Orice versiune aprobată a Graficului de livrare înlocuiește versiunile anterioare.

13. MODIFICAREA CONTRACTULUI, CLAUZE DE REVIZUIRE

13.1. Pe durata perioadei de valabilitate a Contractului Părțile au dreptul de a conveni modificarea și/sau completarea clauzelor acestuia, fără organizarea unei noi proceduri de atribuire, cu acordul Părților, fără a afecta caracterul general al Contractului, în limitele dispozițiilor prevăzute de actele normative în vigoare.

13.2. Modificările contractuale, nu trebuie să afecteze, în niciun caz și în niciun fel, rezultatul procedurii de atribuire, prin anularea sau diminuarea avantajului competitiv pe baza căruia Contractantul a fost declarat câștigător în cadrul procedurii de atribuire.

13.3. Partea care propune modificarea Contractului are obligația de a transmite celeilalte Părți propunerea de modificare a Contractului cu respectarea clauzelor prevăzute la pct. 8 Comunicarea între Părți și documentele suportcu cel puțin 5 zile înainte de data la care se consideră că modificarea ar trebui să producă efecte.

13.4. Modificarea va produce efecte doar dacă părțile au convenit asupra acestui aspect în scris, cum ar fi prin semnarea unui act adițional.

13.5. Revizuirea prezentului Contract se realizează ca urmare a evaluării activităților, rezultatelor și performanțelor Contractantului în cadrul Contractului. Modificarea Contractului prin revizuire intervine cu scopul atingerii obiectului Contractului, care constă în Produsele pe care Contractantul se obligă să le furnizeze în conformitate cu prevederile din prezentul Contract, cu dispozițiilor legale și conform cerințelor din Specificațiile tehnice nr. 214453/16.06.2026.

13.6. Clauzele de revizuire a contractului sunt:

(i) Necesitatea extinderii duratei de furnizare a produselor, în situațiile prevăzute de art.10.

14. EVALUAREA MODIFICĂRILOR CONTRACTULUI ȘI A CIRCUMSTANȚELOR ACESTORA, DACĂ ESTE CAZUL

14.1. Identificarea circumstanțelor care generează Modificarea Contractului este în sarcina ambelor Părți.

14.2. Modificările Contractului se realizează de Părți, în cadrul Duratei de Execuție a Contractului și cu respectarea prevederilor stipulate la capitolul 8. – Comunicarea între Părți din prezentul Contract, ca urmare a:

(i) identificării, determinării și documentării de soluții juste și necesare, raportat la circumstanțele care ar putea împiedica îndeplinirea obiectului Contractului și obiectivelor urmărite de Autoritatea contractantă, astfel cum sunt precizate aceste obiective în Specificațiile tehnice nr. 214453/16.06.2026 și/sau

(ii) concluziilor obținute ca urmare a evaluării activităților, rezultatelor și performanței Contractantului în cadrul Contractului. Părțile stabilesc, prin consultare, efectele soluțiilor asupra Termenului/Termenelor de livrare și/sau asupra prețului Contractului și/sau asupra Produselor, astfel cum s-a stabilit în art. 13 din Contract, acestea cuantificate devin Modificări Contractuale, putând conta în:

- prelungirea Termenului/Termenelor de livrare și/sau
- suplimentarea cantităților prevăzute în contract.

14.3. Fiecare Parte are obligația de a notifica cealaltă Parte, în cazul în care constată existența unor circumstanțe care pot genera Modificarea Contractului, întârzia sau împiedica livrarea Produselor sau care pot genera o suplimentare a prețului Contractului, în termen de maxim 5 zile de la data intervenirii acestor circumstante.

14.4. În cazul în care Contractantul înregistrează întârzieri și/sau se produc costuri suplimentare ca urmare a unei erori, omisiuni, viciu în cerințele Autorității contractante și Contractantul dovedește că a fost în imposibilitatea de a depista/sesiza o astfel de eroare/omisiune/viciu până la depunerea Ofertei, Contractantul notifică Autoritatea contractantă, având dreptul de a solicita modificarea contractului.

15. SUBCONTRACTAREA, DACĂ ESTE CAZUL

15.1. Contractantul are dreptul de a subcontracta părți din prezentul Contract și/sau poate schimba Subcontractantul/Subcontractanții specificat/specificați în Propunerea Tehnică numai cu acordul prealabil, scris, al Autorității contractante.

15.2. Contractantul are obligația de a prezenta la încheierea Contractului contractele încheiate cu Subcontractanții desemnați în cadrul Ofertei depuse pentru atribuirea acestui Contract. Contractul/Contractele de Subcontractare se constituie anexă la Contract, făcând parte integrantă din acesta.

15.3. Contractantul are dreptul de a solicita Autorității contractante, în orice moment pe perioada derulării Contractului, numai în baza unor motive justificate, fie înlocuirea/renunțarea la un Subcontractant, fie implicarea de noi Subcontractanți. Contractantul trebuie să solicite, în scris, aprobarea prealabilă a Autorității contractante înainte de încheierea unui nou Contract de Subcontractare. Solicitarea în scris în vederea obținerii aprobării Autorității contractante privind implicarea de noi Subcontractanți se realizează numai după ce Contractantul a efectuat el însuși o verificare prealabilă a Subcontractantului ce urmează a fi propus, prin raportare la caracteristicile activităților care urmează a fi subcontractate, precum și prin raportare la prevederile legislației în vigoare de achiziții publice privind înlocuirea/introducerea unui subcontractant în timpul implementării contractului.

15.4. Autoritatea contractantă notifică Contractantului decizia sa cu privire la înlocuirea unui Subcontractant/implicarea unui nou Subcontractant, motivând decizia sa în cazul respingerii aprobării.

15.5. Contractantul se obligă să încheie Contracte de Subcontractare doar cu Subcontractanții care își exprimă acordul cu privire la obligațiile contractuale asumate de către Contractant prin prezentul Contract.

15.6. Niciun Contract de Subcontractare nu creează raporturi contractuale între Subcontractant și Autoritatea contractantă. Contractantul este pe deplin răspunzător față de Autoritatea contractantă pentru modul în care îndeplinește Contractul. Contractantul răspunde pentru actele și faptele Subcontractanților săi ca și cum ar fi actele sau faptele Contractantului. Aprobarea de către Autoritatea contractantă a subcontractării oricărei părți a Contractului sau a angajării de către Contractant a unor Subcontractanți pentru anumite părți din Contract nu eliberează Contractantul de niciuna dintre obligațiile sale din Contract.

15.7. În cazul în care un Subcontractant nu reușește să își execute obligațiile contractuale, Autoritatea contractantă poate solicita Contractantului fie să înlocuiască respectivul Subcontractant cu un alt Subcontractant, care să dețină calificările și experiența solicitate de Autoritatea contractantă, fie să preia el însuși partea din Contract care a fost subcontractată.

15.8. Partea/părțile din Contract încredințată/încredințate unui Subcontractant de Contractant nu poate/pot fi încredințate unor terțe părți de către Subcontractant.

15.9. Orice schimbare a Subcontractantului fără aprobarea prealabilă în scris a Autorității contractante sau orice încredințare a unei părți din Contract, de Subcontractant către terțe părți este considerată o încălcare a Contractului, situație care îndreptățește Autoritatea contractantă la rezoluțiune/reziliere conform Codului Civil a Contractului și obținerea de despăgubiri din partea Contractantului.

15.10. În orice moment, pe perioada derulării Contractului, Contractantul trebuie să se asigure că Subcontractantul/Subcontractanții nu afectează drepturile Autorității contractante în temeiul prezentului Contract.

15.11. În orice moment, pe perioada derulării Contractului, Autoritatea contractantă poate solicita Contractantului să înlocuiască un Subcontractant care se află în una dintre situațiile de excludere specificate în Lege la momentul atribuirii contractului.

15.12. În cazul în care un Subcontractant și-a exprimat opțiunea de a fi plătit direct, atunci această opțiune este valabilă numai dacă sunt îndeplinite în mod cumulativ următoarele condiții:

(i) această opțiune este inclusă explicit în Contractul de Subcontractare constituit ca anexă la Contract și făcând parte integrantă din acesta;

(ii) Contractul de Subcontractare include la rândul său o anexă explicită și specifică privind modalitatea în care se efectuează plata directă de către Autoritatea contractantă către Subcontractant și care precizează toate și fiecare dintre elementele de mai jos:

- partea din Contract/activitate realizată de Subcontractant astfel cum trebuie specificată în factura prezentată la plată,
- modalitatea concretă de certificare a părții din Contract/activitate de către Contractant pentru rezultatul obținut de Subcontractant/partea din Contract executată de Subcontractant înainte de prezentarea facturii de către Contractant Autorității contractante,
- partea/proporția din suma solicitată la plată corespunzătoare părții din Contract/activității care este în sarcina Subcontractantului, prin raportare la condițiile de acceptare la plată a facturilor emise de Contractant pentru Autoritatea contractantă, așa cum sunt acestea detaliate în Contract,
- stabilește condițiile în care se materializează opțiunea de plată directă,
- precizează contul bancar al Subcontractantului.

16. CESIUNEA

16.1. Transferul total sau parțial al obligațiilor contractantului rezultate din prezentul contract este strict interzis, cu excepția cesiunilor prevăzute în contract și actele normative în vigoare.

16.2 Este permisă doar cesiunea creanțelor născute din acest contract în condițiile Codului Civil, prin acordul scris al ambelor părți.

16.3 Atunci când un subcontractant își exprimă opțiunea de a fi plătit direct, este permisa cesiunea de creanță în favoarea subcontractanților legată de partea/părțile din contract care sunt îndeplinite de către aceștia. Transferul de drept al obligațiilor de plată către subcontractant/subcontractanți pentru partea/părțile din contract aferentă/aferente acestuia/acestora, va avea loc în momentul în care va fi confirmată îndeplinirea obligațiilor asumate prin contractul de subcontractare.

17. CONFIDENȚIALITATEA INFORMAȚIILOR ȘI PROTECȚIA DATELOR CU CARACTER PERSONAL

17.1. Contractantul va considera toate documentele și informațiile care îi sunt puse la dispoziție în vederea încheierii și executării Contractului drept strict confidențiale.

17.2. Obligația de confidențialitate nu se aplică în cazul solicitărilor legale privind divulgarea unor informații venite, din partea autorităților publice (ex: instanțe de judecată, ANAF, autorități contractante etc.), în cazul în care legea prevede obligația autorității contractante de a furniza aceste informați.

17.3. În prelucrarea datelor cu caracter personal conform Contractului, Părțile se angajează să respecte toate obligațiile stabilite conform legislației privind protecția datelor cu caracter personal inclusiv, dar fără limitare, conform prevederilor Regulamentului nr. 679/2016 privind protecția persoanelor fizice în ceea ce privește prelucrarea datelor cu caracter personal și privind libera circulație a acestor date și de abrogare a Directivei 95/46/CE ("GDPR").

17.4. În contextul încheierii și executării Contractului, Părțile vor putea prelucra o serie de date cu caracter personal, precum datele de identificare și datele de contact de tipul nume, prenume, funcția ocupată, adresă de email, număr de telefon, semnătură ale persoanelor fizice desemnate în mod direct sau indirect, de către oricare dintre Părți în calitate de persoane de contact în vedere executării contractului precum și datele de identificare și date de contact ale administratorilor, directorilor sau altor reprezentanți legali sau convenționali ai Părților responsabili cu semnarea, executarea, încetarea sau efectuarea oricăror formalități ce rezultă din lege sau din convenția părților în vederea ducerii la îndeplinire a obligațiilor stabilite prin prezentul Contract.

17.5 Părțile declară și garantează că se vor informa reciproc și în prealabil cu privire la activitățile de prelucrare a datelor cu caracter personal, cu respectarea prevederilor articolului 13 din GDPR și a legislației în materie, și că vor asigura informarea adecvată a tuturor persoanelor fizice ale căror date cu caracter personal sunt prelucrate și dezvăluite în contextul încheierii și executării prezentului Contract.

17.6 În vederea asigurării securității și confidențialității prelucrării datelor cu caracter personal, Părțile vor implementa măsuri tehnice și organizatorice adecvate și se vor asigura că persoanele care efectuează operațiuni de

prelucrare a datelor persoanelor vizate cunosc și respectă cerințele legale în materie precum și politicile și procedurile interne implementate la nivelul fiecărei Părți.

17.7 Fiecare dintre Părți se obligă să informeze cealaltă Parte cu privire la existența unor breșe de securitate sau a unor încălcări a securității datelor cu caracter personal fără întârziere nejustificată și să ia măsurile care se impun pentru remedierea acestora.

18. OBLIGAȚIILE ȘI DREPTURILE PRINCIPALE ALE AUTORITĂȚII CONTRACTANTE

18.1. Autoritatea contractantă va pune la dispoziția Contractantului, cu promptitudine, orice informații și/sau documente pe care le deține și care pot fi relevante pentru realizarea Contractului. În măsura în care Autoritatea contractantă nu furnizează datele/informațiile/documentele solicitate de către Contractant, termenele stabilite în sarcina Contractantului pentru furnizarea produselor se prelungesc în mod corespunzător.

18.2. Autoritatea contractantă se obligă să respecte prevederile din Specificațiile tehnice nr. 214453/16.06.2026.

18.3. Autoritatea contractantă își asumă răspunderea pentru veridicitatea, corectitudinea și legalitatea datelor/informațiilor/documentelor puse la dispoziția Contractantului în vederea îndeplinirii Contractului. În acest sens, se prezumă că toate datele/informațiile, documentele prezentate Contractantului sunt însușite de către conducătorul unității și/sau de către persoanele în drept având funcție de decizie care au aprobat respectivele documente.

18.4. Autoritatea contractantă va colabora cu Contractantul pentru furnizarea informațiilor pe care acesta din urmă le poate solicita în mod rezonabil pentru realizarea Contractului.

18.5. Autoritatea contractanta are obligația să desemneze, în termen de 3 zile de la semnarea contractului, persoana de contact.

18.6. Procedura de receptie se va face in acord cu regulile stabilite prin Specificațiile tehnice nr. 214453/16.06.2026:

- Recepția produselor se face la locul de livrare, iar proprietatea și riscurile trec asupra beneficiarului din momentul efectuării acesteia, conform legislației în vigoare și clauzelor contractului de furnizare a produselor. Achizitorul se obligă să recepționeze produsele în termen de 5 zile de la data livrării acestora la destinația finala, potrivit condițiilor convenite prin contract.
- Recepția se va efectua în prezența reprezentanților beneficiarului si ai furnizorului.
- Având în vedere necesitatea asigurării de către autoritatea contractantă a condițiilor de desfășurare a activității de recepție, furnizorul are obligația de a comunica autorității contractante, cu minim 5 zile lucrătoare înainte de data livrării, următoarele informații: data livrării și ora estimată de sosire; Furnizorul va depune toate eforturile ca livrarea să se realizeze în interiorul programului de lucru al autorității contractante, pe intervalul orar 08.00 -16.00 (Luni-Joi), 08.00-14.00 (Vineri); datele de identificare ale delegatului furnizorului, respectiv: nume, prenume, serie și număr, dată emitere, document de identitate;
- În situația în care furnizorul nu transmite autorității contractante informațiile in formatul și termenul solicitate, există riscul ca activitatea de recepție să nu se poată desfășura în conformitate cu prevederile contractuale, răspunderea fiind în totalitate în sarcina furnizorului.
- Transmiterea informațiilor se poate realiza prin oricare dintre formele: e-mail, fax, poștă, cu condiția asigurării intervalului de timp necesar primirii corespondenței de către autoritatea contractantă cu minim 2(două) zile lucrătoare înainte de data recepției.
- În situația în care, pentru livrare, furnizorul contractează servicile unei firme de transport, obligația transmiterii în timp a datelor referitoare la momentul livrării este in sarcina furnizorului, în calitate de parte contractantă.
- Rezultatele activității de recepție se vor consemna într-un Proces verbal de recepție.
- Graficul de recepție va fi corelat cu graficul de plăți..
- Dacă în cadrul recepției se constată că nu au fost îndeplinite în totalitate condițiile de trecere a recepției, menționate în contract, furnizorul este obligat să remedieze neconformitățile constatate în decurs de 5 zile de la constatarea lor;

- Produsele vor fi livrate în termen de 30 de zile calendaristice de la data transmiterii comenzii de către achizitor, la sediul Complexului acvatic Water Park Craiova, str. Banu Stepan nr.2A, Craiova, județ Dolj.

18.7. Acordarea acestui termen suplimentar nu afectează dreptul Autorității contractante contractante de a percepe penalități de întârziere pentru perioada cuprinsă între momentul la care trebuiau predate bunurile și momentul la care bunurile au fost înlocuite/au fost remediate defectele bunului.

18.8. În situația refuzării recepției, autoritatea contractantă are dreptul de a rezoluționa integral sau parțial Contractul.

18.9. În ipoteza în care Autoritatea contractantă a refuzat/a făcut obiecții doar în privința unei cantități parțiale de bunuri și a acordat Contractantului dreptul de a înlocui/remedia deficiențele bunului, aceasta are dreptul de a rezoluționa parțial contractul, doar în ceea ce privește bunurile care nu au fost preluate sau în privința cărora s-au solicitat remedieri, iar Contractantul nu le-a remediat.

18.10. În situația în care Autoritatea contractantă constată existența unor vicii/neconformități ascunse ale bunului, aceasta are obligația să le aducă la cunoștință Contractantului în termen *de 5 zile* lucrătoare de la momentul la care le-a descoperit.

18.11. În ipoteza în care viciile/neconformitățile ascunse vizează doar o parte din bunuri, Autoritatea are dreptul de a rezoluționa parțial contractul, în privința acestor bunuri.

18.12. Achizitorul se obligă să plătească prețul produselor către contractant, în termen de 30 de zile de la data primirii facturii fiscale de catre achizitor, conform prevederilor OUG nr. 120/2021 cu modificarile si completarile ulterioare, în condițiile îndeplinirii condițiilor de trecere a recepției consemnate în cadrul procesului verbal de recepție a produselor livrate.

19. ASOCIEREA DE OPERATORI ECONOMICI, DACĂ ESTE CAZUL

19.1. Fiecare asociați este responsabil individual și în solidar față de Autoritatea contractantă, fiind considerat ca având obligații comune și individuale pentru executarea Contractului.

19.2. Membrii asocierii înțeleg și confirmă că liderul stabilit prin acordul de asociere este desemnat de asociere să acționeze în numele său și este autorizată să angajeze asocierea în cadrul Contractului.

19.3. Membrii asocierii înțeleg și confirmă că liderul asocierii este autorizat să primească Dispoziții din partea Autorității contractante și să primească plata pentru și în numele persoanelor care constituie asocierea.

19.4. Prevederile contractului de asociere nu sunt opozabile Autorității contractante.

20. OBLIGAȚIILE PRINCIPALE ALE CONTRACTANTULUI

20.1. Contractantul va furniza Produsele si va executa operațiunile conexe, conform cerințelor din Specificațiile tehnice nr. 214453/16.06.2026 și își va îndeplini obligațiile în condițiile stabilite prin prezentul Contract, cu respectarea prevederilor documentației de achizitie și a ofertei în baza căreia i-a fost atribuit contractul.

20.2. Contractantul va furniza Produsele cu atenție, eficiență și diligență, cu respectarea dispozițiile legale, aprobările și standardele tehnice, profesionale și de calitate în vigoare.

20.3. Contractantul va respecta toate prevederile legale în vigoare în România și se va asigura că și Personalul său, implicat în Contract, va respecta prevederile legale, aprobările și standardele tehnice, profesionale și de calitate în vigoare.

20.4. În cazul în care Contractantul este o asociere alcătuită din doi sau mai mulți operatori economici, toți aceștia vor fi ținuți solidar responsabili de îndeplinirea obligațiilor din Contract.

20.5. Părțile vor colabora, pentru furnizarea de informații pe care le pot solicita în mod rezonabil între ele pentru realizarea Contractului.

20.6. Contractantul va adopta toate măsurile necesare pentru a asigura, în mod continuu, Personalul, echipamentele și suportul necesare pentru îndeplinirea în mod eficient a obligațiilor asumate prin Contract.

20.7. Contractantul are obligația de a desemna, în termen de 3 (trei) zile de la semnarea contractului, persoana de contact.

20.8. Contractantul se obligă să emită factura aferentă produselor furnizate prin prezentul Contract numai după recepția produselor în condițiile din Specificațiile tehnice nr. 214453/16.06.2026.

20.9. Contractantul este pe deplin responsabil pentru furnizarea produselor și executarea operațiunilor conexe, în condițiile din Specificațiile tehnice nr. 214453/16.06.2026, în conformitate cu propunerea sa tehnică. Totodată, este răspunzător atât de siguranța tuturor operațiunilor și metodelor de prestare, cât și de calificarea personalului folosit pe toată durata contractului.

20.10. Contractantul nu poate fi considerat răspunzător pentru încălcarea de către Autoritatea Contractantă sau de către orice altă persoană a reglementărilor aplicabile în ceea ce privește modul de utilizare a Produselor.

20.11. Contractantul este responsabil pentru indeplinirea obligatiilor stabilite in sarcina sa prin Specificațiile tehnice nr. 214453/16.06.2026.

21. CONFLICTUL DE INTERESE

21.1. Contractantul va lua toate măsurile necesare pentru a preveni ori stopa orice situație care ar putea compromite derularea obiectivă și imparțială a Contractului. Conflictele de interese pot apărea, în mod special, ca rezultat al intereselor economice, afinităților politice ori de naționalitate, legăturilor de rudenie ori afinitate sau al oricăror alte legături ori interese comune. Orice conflict de interese apărut în timpul derulării Contractului trebuie notificat în scris Autorității contractante, fără întârziere.

21.2. Contractantul se va asigura că Personalul său nu se află într-o situație care ar putea genera un conflict de interese. Contractantul va înlocui, imediat și fără vreo compensație din partea Autorității contractante, orice membru al Personalului său, care se regăsește într-o astfel de situație (ex.: înlocuire, încetare, aprobare, deplasare/delegare, orar/program), cu o altă persoană ce îndeplinește condițiile minime stabilite prin prezentul Contract.

21.3. Contractantul are obligația de a respecta prevederile legale în domeniul achizițiilor cu privire la evitarea conflictului de interese. Contractantul nu are dreptul de a angaja sau de a încheia orice alte înțelegeri privind furnizarea de produse, direct ori indirect, în scopul îndeplinirii Contractului, cu persoane fizice sau juridice care au fost implicate în procesul de verificare/evaluare a solicitărilor de participare/ofertelor depuse în cadrul unei proceduri de atribuire ori angajați/foști angajați ai autorității contractante sau ai furnizorului de servicii de achiziție implicați în procedura de atribuire cu care autoritatea contractantă/furnizorul de servicii de achiziție implicat în procedura de atribuire a încetat relațiile contractuale ulterior atribuirii Contractului de achiziție publică, pe parcursul unei perioade de cel puțin 12 (douăsprezece) luni de la încheierea Contractului, sub sancțiunea rezoluțiunii/rezilierii contractului.

22. CONDUITA CONTRACTANTULUI

22.1. Contractantul/Personalul Contractantului/Subcontractanții va/vor acționa întotdeauna loial și imparțial și ca un consilier de încredere pentru Autoritatea contractantă, conform regulilor și/sau codului de conduită al domeniului său de activitate precum și cu discreția necesară.

22.2. În cazul în care Contractantul sau oricare dintre Subcontractanții săi se oferă să dea/să acorde sau dau/acordă oricărei persoane mită, bunuri, facilități, comisioane în scopul de a determina sau recompensa îndeplinirea/neîndeplinirea oricăror acte sau fapte în legătură cu prezentul Contract sau pentru a favoriza/defavoriza orice persoană în legătură cu prezentul Contract, Autoritatea contractantă poate decide încetarea Contractului.

22.3. Contractantul și Personalul său vor respecta secretul profesional, pe perioada executării Contractului, inclusiv pe perioada oricărei prelungiri a acestuia, precum și după încetarea Contractului.

23. OBLIGAȚII PRIVIND DAUNELE ȘI PENALITĂȚILE DE ÎNTÂRZIERE

23.1. Contractantul se obligă să despăgubească Autoritatea contractantă în limita prejudiciului creat, împotriva oricăror:

(i) reclamații și acțiuni în justiție, ce rezultă din încălcarea unor drepturi de proprietate intelectuală (brevete, nume, mărci înregistrate etc.), legate de echipamentele, materialele, instalațiile folosite pentru sau în legătură cu Produsele furnizate, și/sau

(ii) daune, despăgubiri, penalități, costuri, taxe și cheltuieli de orice natură, aferente eventualelor încălcări ale dreptului de proprietate intelectuală, precum și ale obligațiilor sale conform prevederilor Contractului.

23.2. Contractantul va despăgubi Autoritatea contractantă în măsura în care sunt îndeplinite cumulativ următoarele condiții:

(i) despăgubirile să se refere exclusiv la daunele suferite de către Autoritatea contractantă ca urmare a culpei Contractantului;

(ii) Autoritatea contractantă a notificat Contractantul despre primirea unei notificări/cereri cu privire la incidența oricăreia dintre situațiile prevăzute mai sus;

(iii) valoarea despăgubirilor a fost stabilită prin titluri executorii emise conform prevederilor legale/hotărâri judecătorești definitive, după caz.

23.3. În cazul în care, Contractantul nu își îndeplinește la termen obligațiile de furnizare a bunurilor, atunci Autoritatea contractantă are dreptul de a percepe dobânda legală penalizatoare prevăzută la art. 3 alin. 2^1 din O.G. nr.13/2011 privind dobânda legală remuneratorie și penalizatoare pentru obligații bănești, precum și pentru reglementarea unor măsuri financiar-fiscale în domeniul bancar, cu modificările și completările ulterioare. Dobânda se aplică la valoarea produselor nelivrate pentru fiecare zi de întârziere, *dar nu mai mult de valoarea produselor nelivrate.*

23.4. În cazul în care Contractantul livrează bunuri afectate de vicii sau necoforme, iar Autoritatea contractantă optează pentru acordarea unui termen în care Contractantul să înlocuiască/remedieze deficiențele bunurilor respective, aceasta are dreptul de a percepe penalități de întârziere potrivit dispozițiilor art. 3 alin. 2^1 din O.G. nr.13/2011 pentru fiecare zi cuprinsă între momentul la care trebuia efectuată livrarea și ziua în care bunurile înlocuite au fost predate sau au fost remediate deficiențele. Dobânda se calculează în funcție de valoarea bunurilor afectate de vicii sau neconformități și nu poate depăși valoarea acestora.

23.5. În cazul neîndeplinirii sau a îndeplinirii necorespunzătoare a altor obligații contractuale, Contractantul acoperă integral prejudiciul cauzat Autorității contractante.

23.6. Răspunderea Contractantului nu operează în următoarele situații:

a) datele/informațiile/documentele necesare pentru îndeplinirea Contractului nu sunt puse la dispoziția Contractantului sau sunt puse la dispoziție cu întârziere;

b) neexecutarea sau executarea în mod necorespunzător a obligațiilor ce revin Contractantului se datorează culpei Autorității contractante;

c) Contractantul se află în imposibilitatea fortuită de executare a obligaților contractuale imputate.

23.7. În cazul în care Autoritatea contractantă, din vina sa exclusivă, nu își îndeplinește obligația de plată a facturii în termenul prevăzut la pct. 27.3, Contractantul are dreptul de a solicita plata dobânzii legale penalizatoare, aplicată la valoarea plății neefectuate, în conformitate cu prevederile art. 4 din Legea 72/2013 privind măsurile pentru combaterea întârzierii în executarea obligațiilor de plată a unor sume de bani rezultând din contracte încheiate între profesioniști și între aceștia și autorități contractante, dar nu mai mult decât valoarea plății neefectuate, care curge de la expirarea termenului de plată.

23.8. Penalitățile de întârziere datorate curg de drept din data scadenței obligațiilor asumate conform prezentului contract.

23.9. În măsura în care Autoritatea contractantă nu efectuează plata în termenul stabilit la pct. 27.3, Contractantul are dreptul de a rezoluționa/rezilia contractul, fără a-i fi afectate drepturile la sumele cuvenite pentru furnizarea produselor și la plata unor daune interese.

24. OBLIGAȚII PRIVIND ASIGURĂRILE ȘI SECURITATEA MUNCII CARE TREBUIE RESPECTATE DE CĂTRE CONTRACTANT

24.1. Contractantul se obligă să respecte reglementările referitoare la condițiile de muncă și protecția muncii și, după caz, standardele internaționale agreate cu privire la forța de muncă, convențiile cu privire la libertatea de asociere și negocierile colective, eliminarea muncii forțate și obligatorii, eliminarea discriminării în privința angajării și ocupării forței de muncă și abolirea muncii minorilor.

25. DREPTURI DE PROPRIETATE INTELECTUALĂ – Nu este cazul.

26. OBLIGAȚII ÎN LEGĂTURĂ CU CALITATEA PRODUSELOR

26.1. Autoritatea contractantă notifică Contractantul cu privire la fiecare Neconformitate imediat ce acesta o identifică. La Finalizare, Contractantul notifică Autoritatea contractantă cu privire la Defectele /Neconformitățile care nu au fost remediate și comunică Autorității contractante perioada de remediere a acestora. Drepturile Autorității contractante cu privire la orice Defect / Neconformitate neidentificat(ă) sau nenotificată de către Contractant, pe perioada de derulare a Contractului, nu sunt afectate. Contractantul remediază Defectele / Neconformitățile, în termenul comunicat de Autoritatea contractantă.

27. FACTURARE ȘI PLĂȚI ÎN CADRUL CONTRACTULUI

27.1. Plățile care urmează a fi realizate în cadrul contractului se vor face numai după emiterea facturii ca urmare a recepționării de către Autoritatea contractantă a produselor aferente activităților efectuate de Contractant, în condițiile Specificațiilor tehnice nr. 214453/16.06.2026.

27.2. Plata contravalorii Produselor furnizate se face, prin virament bancar, în baza facturii, emisă de către Contractant pentru suma la care este îndreptățit conform prevederilor contractuale, direct în contul Contractantului indicat pe factură.

27.3. Plata se va face in termen de 30 de zile de la data comunicării facturii electronice către Autoritatea contractantă, conform prevederilor OUG nr.120/2021 cu modificările și completările ulterioare, în condițiile îndeplinirii elementelor de trecere a recepției, consemnate în cadrul Procesului verbal de recepție a produselor livrate.

27.4. Moneda utilizată în cadrul prezentului Contract: LEU.

27.5. Facturile furnizate vor fi emise și completate în conformitate cu legislația română în vigoare.

27.6. Dacă factura are elemente greșite și/sau greșeli de calcul identificate de Autoritatea Contractantă, și sunt necesare revizuiri, clarificări suplimentare sau alte documente suport din partea Contractantului, termenul de *30 de zile* pentru plata facturii se suspendă. Repunerea în termen se face de la momentul îndeplinirii condițiilor de formă și de fond ale facturii.

27.7. Contractantul este răspunzător de corectitudinea și exactitatea datelor înscrise în facturi și se obligă să restituie atât sumele încasate în plus cât și foloasele realizate necuvenit, aferent acestora. Sumele încasate în plus, cât și foloasele necuvenite aferente acestora (pe perioada de la încasare până la constatarea lor), vor fi stabilite în urma verificărilor executate de către Organele de Control Intern ale contractantului sau alte Organisme de control abilitate de lege.

27.8. Solicitările de plată către terți pot fi onorate numai după operarea unei cesiuni de drepturi/obligații ale Contractantului către terți, cu respectarea clauzelor prezentului Contract.

28. SUSPENDAREA CONTRACTULUI

28.1. În situații temeinic justificate, părțile pot conveni suspendarea executării Contractului.

28.2. În cazul în care se constată că procedura de atribuire a Contractului de Produse sau executarea Contractului este viciată de erori esențiale, nereguli sau de fraudă, Părțile au dreptul să suspende executarea Contractului.

28.3. În cazul suspendării/sistării temporare a furnizării Produselor, durata Contractului se va prelungi automat cu perioada suspendării/sistării.

29. FORȚA MAJORĂ

29.1. Forța majoră și cazul fortuit exonerează de răspundere Părțile în cazul neexecutării parțiale sau totale a obligațiilor asumate prin prezentul Contract, în conformitate cu prevederile art. 1.351 din Codul civil.

29.2. Forța majoră și cazul fortuit trebuie dovedite.

29.3. Partea care invocă forța majoră sau cazul fortuit are obligația să o aducă la cunoștință celeilalte părți, în scris, de îndată ce s-a produs evenimentul.

29.4. Partea care a invocat forța majoră sau cazul fortuit are obligația să aducă la cunoștința celeilalte părți încetarea cauzei acesteia de îndată ce evenimentul a luat sfârșit.

29.5. Îndeplinirea contractului va fi suspendată în perioada de acțiune a forței majore, dar fără a prejudicia drepturile ce li se cuveneau părților până la apariția acesteia.

29.6. Dacă forța majoră acționează sau se estimează că va acționa o perioadă mai mare de 15 zile, fiecare parte va avea dreptul să notifice celeilalte părți încetarea de plin drept a prezentului contract, fără ca vreuna din părți să poată pretinde celeilalte daune-interese.

30. ÎNCETAREA CONTRACTULUI

30.1. Prezentul contract încetează:

a) de drept

(i) prin încetarea activității Contractantului (faliment, dizolvare, desființare, lichidare voluntară, etc);

(ii) la momentul la care toate obligațiile stabilite în sarcina părților au fost executate;

(iii) dacă forța majoră acționează pe o durată egală sau mai mare de 15 zile și care face imposibilă executarea obligațiilor de către părți

b) prin reziliere, în cazurile prevăzute prin prezentul contract, care se completează cu prevederile în materie ale Codului Civil în vigoare;

c) prin denunțarea unilaterală în condițiile prevăzute de prezentul contract;

d) prin acordul părților părților semnatare, prin act adițional la contract.

30.2. Autoritatea contractantă își rezervă dreptul de a rezoluționa/rezilia Contractul, fără însă a fi afectat dreptul Părților de a pretinde plata unor daune sau alte prejudicii, dacă:

(i) Contractantul nu se conformează, în perioada de timp, conform notificării emise de către Autoritatea contractantă, prin care i se solicită remedierea Neconformității sau executarea obligațiilor care decurg din prezentul Contract;

(ii) Contractantul subcontractează părți din Contract fără a avea acordul scris al Autorității contractante;

(iii) Contractantul cesionează drepturile și obligațiile sale fără acordul scris al Autorității contractante;

(iv) Are loc orice modificare organizațională care implică o schimbare cu privire la personalitatea juridică, natura sau controlul Contractantului, cu excepția situației în care asemenea modificări sunt realizate prin Act Adițional la prezentul Contract, cu respectarea dispozițiilor legale;

(v) Devin incidente oricare alte incapacități legale care să împiedice executarea Contractului;

(vi) Contractantul eșuează în a furniza/menține/prelungi/reîntregi/completa garanțiile ori asigurările solicitate prin Contract;

(vii) în cazul în care, printr-un act normativ, se modifică interesul public al Autorității contractante în legătură cu care se furnizează Produselor care fac obiectul Contractului;

(viii) la momentul atribuirii Contractului, Contractantul se afla în una dintre situațiile care ar fi determinat excluderea sa din procedura de atribuire;

(ix) în situația în care Contractul nu ar fi trebuit să fie atribuit Contractantului deoarece au fost încălcate grav obligațiile care rezultă din legislația europeană relevantă iar această împrejurarea fost constatată printr-o decizie a Curții de Justiție a Uniunii Europene;

(x) În cazul în care împotriva Contractantului se deschide procedura falimentului;

(xi) Contractantul a săvârșit nereguli sau fraude în cadrul procedurii de atribuire a Contractului sau în legătură cu executare acestuia, ce au provocat o vătămare Autorității contractante;

(xii) Valorificarea de către Autoritatea contractantă a rezultatelor prezentului contract este grav compromisă ca urmare a întârzierii prestațiilor din vina Contractantului.

30.3. Contractantul poate rezoluționa/rezilia Contractul fără însă a fi afectat dreptul Părților de a pretinde plata unor daune sau alte prejudicii, în cazul în care:

(i) Autoritatea contractantă a comis erori esențiale, nereguli sau fraude în cadrul procedurii de atribuire a Contractului sau în legătură cu executare acestuia, ce au provocat o vătămare Contractantului.

(ii) Autoritatea contractantă nu își îndeplinește obligațiile de plată a produselor furnizate de Contractant, în condițiile stabilite prin prezentul Contract.

30.4. Rezoluțiunea/Rezilierea Contractului în condițiile pct. 30.2 și pct. 30.3 intervine cu efecte depline, fără a mai fi necesară îndeplinirea vreunei formalități prealabile și fără a mai fi necesară intervenția vreunei instanțe judecătorești și/sau arbitrale.

30.5. Prevederile prezentului Contract în materia încetării/rezoluțiunii/rezilierii Contractului se completează cu prevederile în materie ale Codului Civil în vigoare.

30.6. În situația rezoluțiunii/rezilierii totale/parțiale din cauza neexecutării/executării parțiale de către Contractant a obligațiilor contractuale, acesta va datora Autorității contractante daune-interese cu titlu de clauză penală în cuantum egal cu valoarea obligațiilor contractuale neexecutate.

30.7. Autoritatea contractantă își rezervă dreptul de a denunța unilateral contractul de furnizare produse, în cel mult 15 zile de la apariția unor circumstanțe care nu au putut fi prevăzute la data încheierii contractului, cu condiția notificării Contractantului cu cel puțin 3 zile înainte de momentul denunțării.

30.8. Părțile pot fi ținute, chiar și ulterior încetării contractului la repararea prejudiciilor cauzate și, după caz, la restituirea în natură sau prin echivalent, a produselor livrate/furnizate și a prestațiilor accesorii primite în urma încheierii contractului.

31. INSOLVENȚĂ ȘI FALIMENT

31.1. În cazul deschiderii unei proceduri generale de insolvență împotriva Contractantului, acesta are obligația de a notifica Autoritatea contractantă în termen de 3 (trei) zile de la deschiderea procedurii.

31.2. Contractantul, are obligația de a prezenta Autorității contractante, în termen de 30 (treizeci) de zile de la notificare, o analiză detaliată referitoare la incidența deschiderii procedurii generale de insolvență asupra Contractului și asupra livrărilor și de a propune măsuri, acționând ca un Contractant diligent.

31.3. În cazul deschiderii unei proceduri generale de insolvență împotriva unui Subcontractant, unui terț susținător sau, dacă este cazul, în situația menționată la capitolul 19. – Asocierea de operatori economici din prezentul Contract, Contractantul are aceleași obligații stabilite la clauzele 31.1 și 31.2 din prezentul Contract.

31.4. În cazul în care Contractantul intră în stare de faliment, în proces de lichidare sau se află într-o situație care produce efecte similare, Contractantul este obligat să acționeze în același fel cum este stipulat la clauzele 31.1, 31.2 și 31.3 din prezentul Contract.

31.5. Nicio astfel de măsură propusă conform celor stipulate la clauzele 31.2, 31.3 și 31.4 din prezentul Contract, nu poate fi aplicată, dacă nu este acceptată, în scris, de Autoritatea contractantă.

32. LIMBA CONTRACTULUI

32.1. Limba prezentului Contract și a tuturor comunicărilor scrise va fi limba oficială a Statului Român, respectiv limba română.

33. LEGEA APLICABILĂ

33.1. Legea aplicabilă prezentului Contract, este legea română, Contractul urmând a fi interpretat potrivit acestei legi.

34. SOLUȚIONAREA EVENTUALELOR DIVERGENȚE ȘI A LITIGIILOR

34.1. Părțile vor depune toate eforturile pentru a rezolva pe cale amiabilă, prin tratative directe și negociere amiabilă, orice neînțelegere sau dispute/divergențe care se poate/pot ivi între ele în cadrul sau în legătură cu îndeplinirea Contractului.

34.2. Dacă disputa nu a fost astfel soluționată și Părțile au, în continuare, opinii divergente în legătură cu sau în îndeplinirea Contractului, acestea trebuie să se notifice reciproc și în scris, în privința poziției lor asupra aspectului în dispută precum și cu privire la a soluția pe care o întrevăd pentru rezolvarea ei.

34.3. Dacă încercarea de soluționare pe cale amiabilă eșuează sau dacă una dintre Părți nu răspunde în termenul stabilit prin notificare la solicitare, oricare din Părți are dreptul de a se adresa instanțelor de judecată competente.

35. DISPOZIȚII FINALE

35.1 Implementarea, derularea și administrarea prezentului contract se va face de către Serviciul Baze Sportive și Mobilitate Urbană, Direcția Infrastructură, Baze Sportive și Agrement din cadrul Primăriei Municipiului Craiova

Drept pentru care, Părțile au încheiat prezentul Contract în *3* (trei) exemplare, din care 2 exemplare la Autoritatea contractanta și 1 exemplar la Contractant.

Achizitor,
MUNICIPIUL CRAIOVA
Primar,
Lia-Olguța Vasilescu

PRESTATOR,
SC P&D TDP CONSULT SRL

Administrator,
TECAR PETRUTA

Directia Economico-Financiara,
Director executiv,
Daniela Militaru

Viza C.F.P.,
cons. Stancu Elena Gabriela
Nr. 10064 / 27.08.2026

MUNICIPIUL CRAIOVA VIZAT Nr. (Sigiliu) 03 pt. control financiar preventiv propriu

Direcția Investiții, Achiziții si Licitații,
Director executiv,
Oana Elena Nemțeanu

Serviciu Licitații,
Sef Serviciu,
Cristina Mădălina Crețu

Direcția Juridică, Asistență de Specialitate și Contencios Administrativ,
Consilier juridic,
Anamaria Isabela Cruceru

Întocmit,
Consilier achiziții publice
Andrei-Cosmin Boarnă

Municipiul Craiova
Primaria Municipiului Craiova
Direcția Infrastructură, Baze Sportiv și Agrement
Serviciul Baze Sportive și Mobilitate Urbană
Nr. 333880/26.10.2026

Obiectivul de investiții: **"Achiziție cu montaj a delimitatoarelor de culoar înot pentru obiectivul Water Park Craiova"**

Obiectivul supus recepției: **"Achiziție cu montaj a delimitatoarelor de culoar înot pentru obiectivul Water Park Craiova"**
Concluzia ADMIS

PROCES VERBAL DE RECEPȚIE

(Cod 14-2-5)

I. DATE GENERALE

1. Comisia de recepție convocata la data de 26.10.2026
și-a desfășurat activitatea în intervalul 11:00 - 12:00

II. CONSTATĂRI

În urma examinării documentației prezentate și a cercetării pe teren a lucrărilor executate s-au constatat:

1. Documentația tehnico-economica a fost prezentata comisiei de recepție cu următoarele excepții: .....
.....

Comisia constată că lipsa documentației prevăzute mai sus nu împiedică/împiedică efectuarea recepției.

2. Recepția punerii în funcțiune a fost efectuata la data de 26.10.2026, iar până la recepția obiectivului de la data punerii în funcțiune au trecut ..... luni.

3. Valoarea lucrărilor supuse recepției, conform documentelor de decontare este de 49.999.997 lei.

4. La data recepției, nivelul atins de indicatorii tehnico-economici aprobați se prezintă astfel: .....

5. Următorii factori au influențat nefavorabil realizarea indicatorilor care n-au atins nivelul aprobat: .....

6. La data recepției se constată următoarele disponibilități de capacitați ale utilajelor tehnologice și de spații construite care pot conduce la îmbunătățirea indicatorilor tehnico-economici: .....

7. S-a constatat ca sunt/nu sunt luate masurile pentru menținerea nivelului aprobat al indicatorilor tehnico-economici in ceea ce privește:

α) asigurarea cu materii prime, materiale, combustibil, energie, apa, etc. (se vor arata cele ce nu sunt asigurate);
β) lucrări conexe, utilități, deservire etc.;
χ) forța de muncă;

ANEXA

la Procesul verbal 333880 **din data de** 26.10.2026

Potrivit Catalogului privind clasificarea și duratele normale de funcționare a mijloacelor fixe aprobat prin H.G. nr. 2139/2004, propunem încadrarea mijloacelor fixe **"Achiziție cu montaj a delimitatoarelor de culoar înot pentru obiectivul Water Park Craiova"** în clasificații și durata normală de funcționare, astfel:

- cod de clasificare:
- durata normală de funcționare:

Mijlocul fix este de natura domeniului:

COMISIA DE RECEPŢIE:

Președinte:
Cătălin REȘCEANU- Director, Direcția Infrastructură, Baze Sportive și Agrement

Membri:
Marcela BRĂGARIU- Șef Serviciu, Direcția Economico-Financiară Serviciul Financiar Contabilitate ;
Constantin CHIROIU- Șef Serviciu, Direcția Infrastructură, Baze Sportive și Agrement
Alexandru BUCAȚA – Inspector, Direcția Infrastructură, Baze Sportive și Agrement;

Secretar:
Andrei STANCOVICI - Inspector, Direcția Infrastructură, Baze Sportive și Agrement.

ANEXA

la Procesul verbal 333880 **din data de** 20.10.2026

Potrivit Catalogului privind clasificarea și duratele normale de funcționare a mijloacelor fixe aprobat prin H.G. nr. 2139/2004, propunem încadrarea mijloacelor fixe **"Achiziție cu montaj a delimitatoarelor de culoar înot pentru obiectivul Water Park Craiova"** în clasificații și durata normală de funcționare, astfel:

- cod de clasificare: 3.4
- durata normală de funcționare: 8 ani

Mijlocul fix este de natura domeniului: Privat

COMISIA DE RECEPȚIE:

Președinte:
Cătălin REȘCEANU- Director, Direcția Infrastructură, Baze Sportive și Agrement

Membri:
Marcela BRĂGARIU- Șef Serviciu, Direcția Economico-Financiară Serviciul Financiar Contabilitate ;
Constantin CHIROIU- Șef Serviciu, Direcția Infrastructură, Baze Sportive și Agrement
Alexandru BUCAȚA – Inspector, Direcția Infrastructură, Baze Sportive și Agrement;

Secretar:
Andrei STANCOVICI - Inspector, Direcția Infrastructură, Baze Sportive și Agrement.

SC P&D TDP CONSULT SRL
Tel: 0748473466
E-mail: comanda@swim.store.ro
Website: swim.store.ro

Stimate client,

SC P&D TDP CONSULT SRL, cu sediul social in Baia Mare, Strada Ion Luca Caragiale, nr. 11, ap. 86, jud. Maramures

CERTIFICA

Faptul ca produsul "Separator culoar Moscova" a fost fabricat conform normelor FINA si AENOR.

Norme unde:

Dimensiunea elicoidelor este de 100 mm, iar dimensiunea elementelor de tip „gogoasa" este de 80 mm.

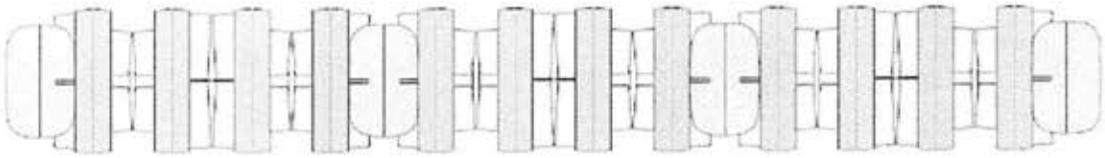

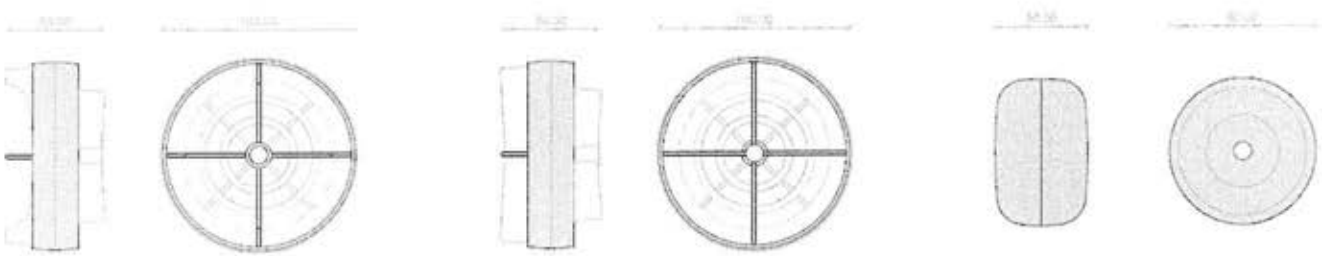

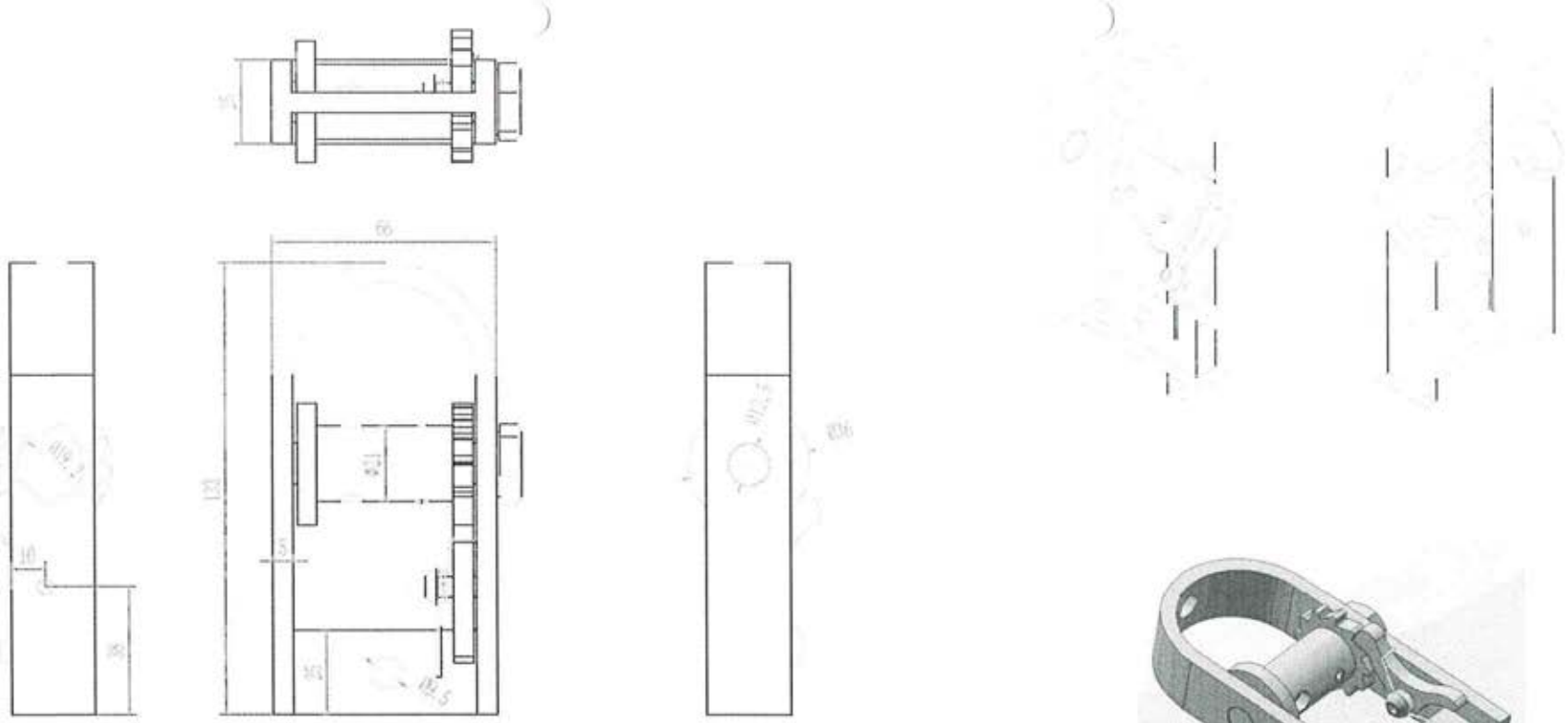

Tensor Rosu	Cod 16.001	Scula	INOX
SC P&D TDP CONSULT SRL CUI: 46017558 / Reg. Com.: J24/628/27.04.2022 Sediul social: str. Ion Luca Caragiale, nr. 11, ap. 86, Baia Mare, jud. Maramures	Data 02.11.2026	1:2	340



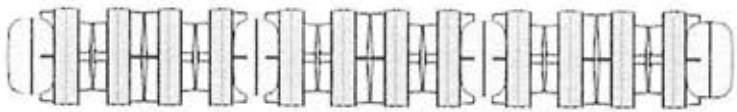

Det 1 - Scala 1/5

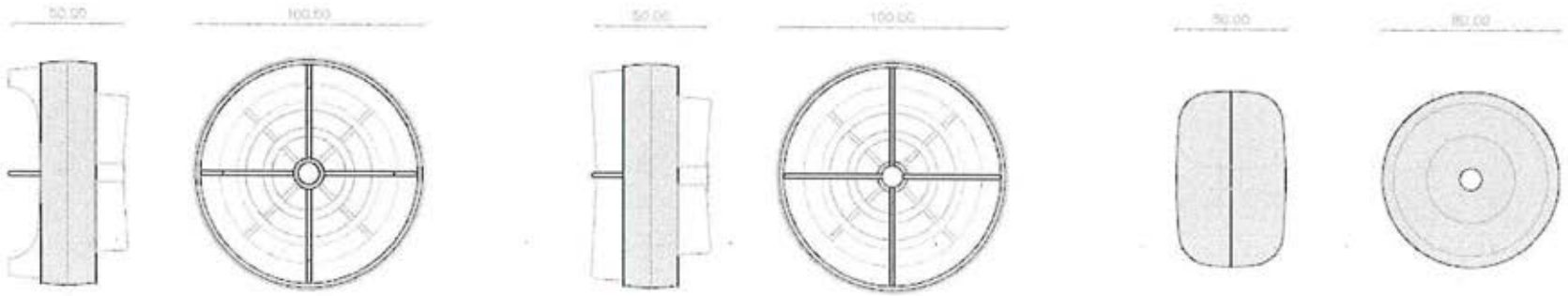

SWIM.STORE	SEPARATOR CULOAR MOSCOVA	Cod 5.003-50.C
	SC P&D TDP CONSULT SRL CUI: 46017558 / Reg. Com.: J24/628/27.04.2022 Sediul social: str. Ion Luca Caragiale, nr. 11, ap. 86, Baia Mare, jud. Maramures	Data 02.11.2026

SWIM.STORE

SC P&D TDP CONSULT SRL
Tel: 0748473466
E-mail: comanda@swim.store.ro
Website: swim.store.ro

COD 16.701

Carabinieră din oțel inoxidabil

Carabinieră din oțel inoxidabil, diametru 8 mm, înălțime 80 mm, lățime 40 mm

Compoziția materialului: 100% OȚEL INOXIDABIL

Dimensiuni ambalaj (Î x L x A):

19 cm x 9 cm x 0,6 cm

Greutate, inclusiv ambalajul:

0,073 kg



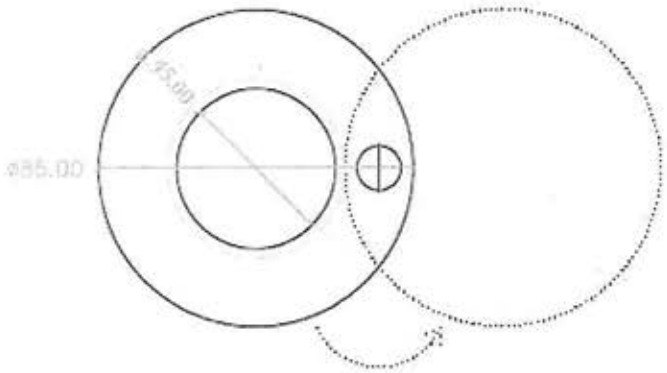

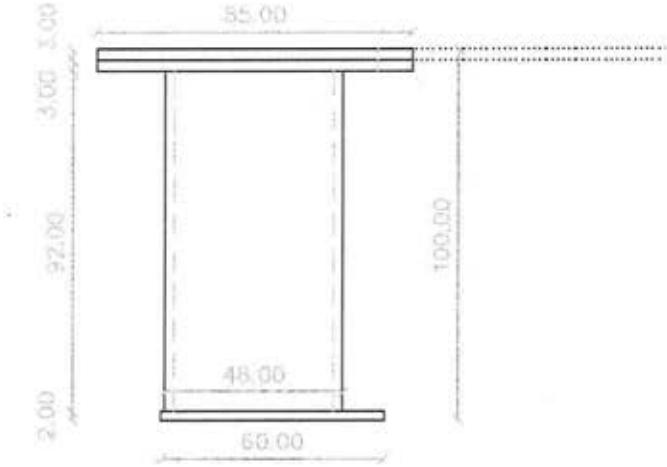



SWIM.STORE	ANCORARE CU CAPAC	Cod 16400	Scala 1:2
	SC P&D TDP CONSULT SRL CUI: 46017558 / Reg. Com.: J24/628/27.04.2022 Sediul social: str. Ion Luca Caragiale, nr. 11, ap. 86, Baia Mare, jud. Maramures	Data 02.11.2026	

OLOGY, S.L.
EQUIPAMIENTOS - NATACIÓN

Barcelona, 30th January , 2023

Dear Customer,

Hereby, OLOGY SL, with Offices in Barcelona (Cornella de Llobregat, Carrer Energia 16), Spain

CERTIFIES

That our Moscow Lanes have been manufactured according FINA and AENOR Norms where:

Size of the Helicoids are 100mm and size of the Donuts are 80mm

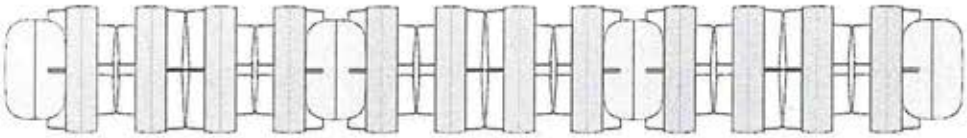

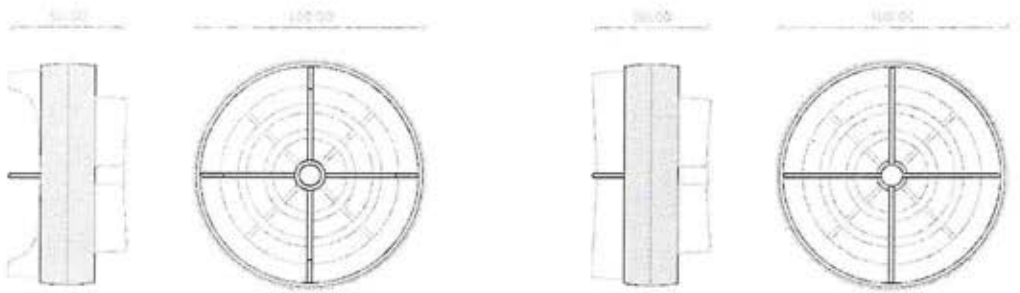

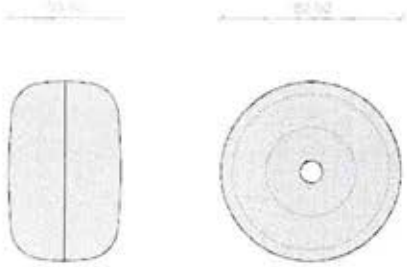

OLOGY SL

MUNICIPIUL CRAIOVA
PRIMĂRIA MUNICIPIULUI CRAIOVA
DIRECȚIA INFRASTRUCTURĂ, BAZE SPORTIVE ȘI AGREMENT
SERVICIUL BAZE SPORTIVE ȘI MOBILITATE URBANĂ
Nr. 336035/ 28.10.2026

Către,

Direcţia Patrimoniu,
Serviciul Patrimoniu

Vă transmitem ataşat documentele (copie contract achiziţie, copie factură, copie proces verbal de recepţie) aferente achiziţiei următoarelor mijloace fixe, cu rugămintea de a face demersurile necesare pentru includerea acestora în inventarul bunurilor care alcătuiesc domeniul privat al Municipiului Craiova:
- liza electrică 1 buc;

Menţionăm că mijloacele fixe achiziţionate se află în dotarea Water Park , Direcția Infrastructură, Baze Sportive și Agrement, Serviciul Baze Sportive și Mobilitate Urbană.

Nume și prenume	Funcția	Data	Semnătura
Verificat, Reșceanu Cătălin	Director	28.10.2026	
Verificat, Chiroiu Constantin	Șef Serviciu	28.10.2026	
Întocmit, Stancovici Andrei	Inspector	28.10.2026	

Lista de difuzare a documentului

Nr.	Nr. exemplar difuzat	Destinatar	Nr. file	Nr file/anexe	Observații
1	Exemplar 1	Direcția Infrastructură, Baze Sportive și Agrement	1	-	-
2	Exemplar 2	Serviciul Patrimoniu	1	-	Comunicat intern

MUNICIPIUL CRAIOVA
PRIMĂRIA MUNICIPIULUI CRAIOVA
DIRECȚIA INFRASTRUCTURĂ, BAZE SPORTIVE ȘI AGREMENT
SERVICIUL BAZE SPORTIVE ȘI MOBILITATE URBANĂ
Nr. 336035/ 28.10.2026

Către,

Direcţia Patrimoniu,
Serviciul Patrimoniu

Vă transmitem atașat documentele (copie contract achiziție, copie factură, copie proces verbal de recepție) aferente achiziției următoarelor mijloace fixe, cu rugămintea de a face demersurile necesare pentru includerea acestora în inventarul bunurilor care alcătuiesc domeniul privat al Municipiului Craiova:
- liza electrică 1 buc;

Menționăm că mijloacele fixe achiziționate se află în dotarea Water Park , Direcția Infrastructură, Baze Sportive și Agrement, Serviciul Baze Sportive și Mobilitate Urbană.

Nume și prenume	Funcția	Data	Semnătura
Verificat, Reșceanu Cătălin	Director	28.10.2026	
Verificat, Chiroiu Constantin	Șef Serviciu	28.10.2026	
Întocmit, Stancovici Andrei	Inspector	28.10.2026	

Lista de difuzare a documentului

Nr.	Nr. exemplar difuzat	Destinatar	Nr. file	Nr file/anexe	Observații
1	Exemplar 1	Direcția Infrastructură, Baze Sportive și Agrement	1	-	-
2	Exemplar 2	Serviciul Patrimoniu	1	-	Comunicat intern

Număr registratură: 329160 / 19.10.2026

RO eFactura

VANZATOR

Nume MECANO VALMAR SRL
Nr. inregistrare J2003009569402
Informatii juridice Capital social: 25200
Identificator 15585523
Identificatorul TVA RO15585523
Strada Rombului nr. 59
Oras SECTOR5
Cod
Regiun RO-B
Tara RO
Adresa contabilitate@mecanovalmar.ro
Persoana de contact MINDRU MARINELA
Telefon 0214210622
E-mail contabilitate@mecanovalmar.ro

M Rescanu 19102026

Nr. factura	MCV262338
Codul tipului	380
Data emitere	2026-10-15
Data scadenta	2026-11-15
Moneda facturii	RON
Moneda contabilizare	RON

C[illegible]PARATOR

N[illegible] MUNICIPIUL CRAIOVA
Nr. inregistrare 4417214
Identificat 4417214
Identificator 4417214
Strada STR. ALEXANDRU IOAN CUZA, NR. 7
Oras CRAIOVA
Cod
Regiune RO-DJ
Tara RO
Adresa electronica achizitii@primariacraiova.ro
Telefon 0251416235
E-mail achizitii@primariacraiova.ro

TOTAL NET	VALOARE TOTALA fara TVA	VALOARE TOTALA cu TVA	TOTAL DEDUCERI	TOTAL TAXE SUPLIMENTARE	SUMA PLATITA	VALOARE DE ROTUNJIRE
15600.00	15600.00	18876.00				
TOTAL PLATA	18876.00					

MUNICIPIUL CRAIOVA
CERTIFICAT ÎN PRIVINȚA REGULARITĂȚII ȘI LEGALITĂȚII
SIGILIUL NR 15
DATA 28.10.2026
STANCOVICI ANDREI

BUN DE PLATĂ
Nume REȘCEANU
Prenume CĂTĂLIN
Semnătura
Sigiliul

TOTAL TVA 3276.00 RON

Detalierea TVA

Codul categoriei deS **Cota TVA** 21

Baza de calcul	Valoare TVA	Codul motivuluiMotivul scutirii
15600.00	3276.00	

Linia	Nume articol/Descriere articol	Tara provenient	Pretul net al articolului	Moneda	Cantitate de baza	Cantitate facturata	UM	Cota TVA	Valoare neta
1	TRANSPALETA ELECTRICA CU CATARG_VL-DS3 PRO LI-ION_4,1M SERIA : 4351600178 ; COD ACHIZITIE : DA41173194 ; COD CPV : 42410000-3		15600.0000	RON		1.000	H87	21	15600.00

Cod NC8 articol pentru linia 1 : 84271010 **Identificatorul** TSP

Instructiuni de plata

Nota privind instrumentul de 42
Explicatii privind instrumentul de
Nr. cont de plata RO51RNCB0300001110360001
Numele contului de BANCA COMERCIALA ROMANA

Instructiuni de plata

Nota privind instrumentul de 42
Explicatii privind instrumentul de
Nr. cont de plata RO72TREZ7005069XXX015165
Numele contului de Trezorerie operativa Municipiul Bucuresti

Nota: Factura circula fara semnatura si stampila cf. art. 319, alin.(29) din Legea 227/2015 privind Codul Fiscal ;

MUNICIPIUL CRAIOVA
PRIMĂRIA MUNICIPIULUI CRAIOVA
Str. A.I.Cuza , nr. 7 Tel.: 40251/416235
Craiova, 200632 Fax: 40251/411561
consiliulocal@primariacraiova.ro
www.primariacraiova.ro

MRC
ISO 9001 Certificat nr. 845C
ISO 27001 Certificat nr. 053SI

DISPOZITIA NR. 3051

Avand în vedere raportul nr. **316683/30.09.2026** al Direcţiei Infrastructură, Baze Sportive şi Agrement prin care se propune constituirea Comisiei de recepţie la livrarea produselor în baza contractului de achiziţie publică de servicii nr. 308975 din 18.09.2026, avand ca obiect **"Liză electrică pentru obiectivul Water Park"** încheiat între Municipiul Craiova, în calitate de achizitor şi MECANO VALMAR **SRL,** în calitate de contractant, precum şi raportul nr. 322221/08.10.2026, întocmit de către Direcţia Juridică, Asistenţă de Specialitate şi Contencios Administrativ;

În temeiul dispoziţiilor art.18 , pct. 18.5 din contractul nr. **308975 din 18.09.2026**;

Potrivit dispoziţiilor Legii nr. 98/2016 privind achiziţiile publice şi H.G. nr. 395/2016 pentru aprobarea Normelor metodologice de aplicare a prevederilor referitoare la atribuirea contractului de achiziţie publică/acordului-cadru din Legea nr. 98/2016 privind achiziţiile publice;

În temeiul art. 154 alin. (1), art. 155 alin.(1) lit.d)-e), art. 196 alin. (1) lit. b), art. 199 alin. (1) şi alin. (2) din O.U.G. nr. 57/2019 privind Codul administrativ;

Potrivit Normelor metodologice de întocmire şi utilizare a documentelor financiar-contabile la Ordinul 2634/05.11.2015 privind documentele financiar-contabile, emis de Ministerul Finanţelor Publice arată în anexa nr. 1 că "persoanele prevăzute la art. 1 din Legea Contabilităţii nr. 82/1991, republicată, cu modificările şi completările ulterioare (denumite în continuare entităţi), consemnează operaţiunile economico-financiare, în momentul efectuării lor, în documente justificative care stau la baza înregistrărilor în contabilitate (în jurnale, fişe şi alte documente contabile, după caz)", iar în Anexa nr. 2 "Norme specifice de utilizare a documentelor financiar-contabile " din acelaşi ordin, se specifică faptul că documentul financiar contabil cuprins în nomenclatorul documentelor financiar contabile este procesul verbal de recepţie cod 14-2-5. Primarul Municipiului Craiova are obligaţia să analizeze şi să conducă contabilitatea financiară, potrivit art. 1 din Legea contabilităţii nr. 82/1991, republicată, cu modificările şi completările ulterioare.

PRIMARUL MUNICIPIULUI CRAIOVA
DISPUNE:

Art. 1 – Se constituie Comisia de recepţie a produselor furnizate în baza contractului de achiziţie publică de produse nr. 308975 din 18.09.2026 , avand ca obiect **"Liză electrică pentru obiectivul Water Park""**, încheiat între Municipiul Craiova, în calitate de Autoritate Contractantă şi **MECANO VALMAR SRL**, în calitate de Contractant, în următoarea componenţă:

Preşedinte :
Cătălin REŞCEANU – Director, Direcţia Infrastructură, Baze Sportive şi Agrement;

Membri:
Marcela BRĂGARIU - Şef Serviciu, Direcţia Economico-Finaciară Serviciul Financiar Contabilitate;
Constantin CHIROIU- Şef Serviciu, Direcţia Infrastructură, Baze Sportive şi Agrement;
Alexandru BUCAŢA – Inspector, Direcţia Infrastructură, Baze Sportive şi Agrement;

Secretar:
Andrei Stancovici – Inspector, Direcţia Infrastructură, Baze Sportive şi Agrement.

Art. 2 Atribuţiile comisiei de recepţie:
- verificarea livrării ecranelor de către **MECANO VALMAR SRL**;

- confirmarea dacă acestea respectă cerinţele din Specificaţiile tehnice (anexa nr.2 la Referatul de necesitate nr. 284991/10.08.2026 privind **"Liză electrică pentru obiectivul Water Park"**
- verificarea produsului cantitativ şi calitativ;
- verificarea documentelor de livrare (factură, aviz de expediţie etc) şi a documentelor de certificare a calităţii şi garanţie;
- consemnarea rezultatului activităţii desfăşurate de către comisie mai sus constituită, într-un proces verbal de recepţie, semnat de către membrii acesteia.

Atribuțiile comisiei și modalitatea întocmirii procesului verbal de recepție se completează cu dispozițiile Legii nr. 98/2016 privind achizițiile publice și H.G. nr. 395/2016.

Art.3 Atribuţiile secretarului comisiei de recepţie:
- verificarea îndeplinirii condiţiilor pentru recepţie;
- convocarea membrilor comisiei de recepţie şi informarea prestatorului cu locul şi data recepţiei;
- predarea documentelor de recepţie a produsului.

Art.4 – Recepţia la livrarea produsului se va efectua în data de 15.10.2026, ora 12.00, la următoarea adresă: Craiova, Str. Banu Ştepan nr. 2A, Judeţul Dolj în cadrul Complexului Acvatic Water Park.

Art.5 – Primarul Municipiului Craiova, prin aparatul de specialitate: Serviciul Administraţie Publică Locală, Direcţia Infrastructură, Baze Sportive şi Agrement,Serviciul Baze Sportive şi Mobilitate Urbană , Direcţia Economico-Financiară şi membrii comisiei desemnate la art.1 vor aduce la îndeplinire prevederile prezentei dispoziţii.

EMISĂ AZI 14.10.2026

PRIMAR,
Lia – Olguţa VASILESCU

SECRETAR GENERAL,
Nicoleta MIULESCU

Vizat pentru legalitate,
Consilier juridic,
Dan Zorilă

DIRECȚIA INFRASTRUCTURĂ,
BAZE SPORTIVE ȘI AGREMENT
Serviciul Baze Sportive și Mobilitate Urbană
Nr. 316683/ 30.09.2026

ADMINISTRATOR PUBLIC,
Răzvan-Cristian DIACONU

RAPORT

privind constituirea comisiei de recepție pentru **"Liză Electrică** pentru obiectivul Water Park Craiova"
conform contractului de achiziție publică de produse nr. 308975 din 18.09.2026

În urma derulării procedurilor de achiziție publică între Municipiul Craiova, în calitate de achizitor, și MECANO VALMAR SRL, în calitate de prestator, s-a încheiat contractul nr. **308975 din 18.09.2026**, având ca obiect **"Liză electrică pentru obiectivul Water Park".**

Prin adresa transmisă către **MECANO VALMAR SRL** și înregistrată la Primăria Municipiului Craiova cu nr. **316612/30.09.2026**, achizitorul a solicitat organizarea comisiei de recepție în vederea demarării procedurii de recepție calitativă și cantitativă a produselor.

Normele metodologice de întocmire și utilizare a documentelor financiar-contabile la Ordinul 2634/05.11.2015 privind documentele financiar-contabile, emis de Ministerul Finanțelor Publice arată în anexa nr. 1 că "persoanele prevăzute la art. 1 din Legea Contabilității nr. 82/1991, republicată, cu modificările și completările ulterioare (denumite în continuare entități), consemnează operațiunile economico-financiare, în momentul efectuării lor, în documente justificative care stau la baza înregistrărilor în contabilitate (în jurnale, fișe și alte documente contabile, după caz)", iar în Anexa nr. 2 "Norme specifice de utilizare a documentelor financiar-contabile " din același ordin, se specifică faptul că documentul financiar contabil cuprins în nomenclatorul documentelor financiar contabile este procesul verbal de recepție cod 14-2-5. Primarul Municipiului Craiova are obligația să analizeze și să conducă contabilitatea financiară, potrivit art. 1 din Legea contabilității nr. 82/1991, republicată, cu modificările și completările ulterioare.

În temeiul art. 18.5 din contractul nr. 308975 din 18.09.2026, Autoritatea Contractantă se obligă să recepționeze produsele furnizate și să certifice conformitatea astfel cum este prevăzut în Specificațiile tehnice.

Comisia de recepție constituită va analiza și verifica din punct de vedere tehnic și constructiv, va inspecta și va constata stadiul îndeplinirii obligațiilor contractuale de către **MECANO VALMAR SRL** și va confirma dacă lucrările efectuate respectă cerințele din Specificațiile tehnice (anexa nr.2 la Referatul de necesitate nr.284991/10.08.2026 precum și obligațiile asumate prin oferta adjudecată și prin contractul nr. 308975 din 18.09.2026.

Având în vedere cele menționate mai sus, propunem emiterea unei Dispoziții pentru constituirea Comisiei de recepție la livrarea Lizei electrice – 1 buc la Complex Acvatic Water Park Craiova –, aprobată în următoarea componență:

MUNICIPIUL CRAIOVA
PRIMĂRIA MUNICIPIULUI CRAIOVA
Direcția Juridică, Asistență de Specialitate și Contencios Administrativ
Nr. 322221 /08.10.2026

RAPORT DE AVIZARE

Având în vedere:

- Raportul nr. 316683/30.09.2026 intocmit de catre Directia Infrastructura, Baze Sportive si Agrement prin care se propune emiterea unei *Dispozitii* pentru constituirea Comisiei de receptie calitativa si cantitativa avand ca obiect „Liza Electrica pentru obiectivul Water Park Craiova" conform contractului de achiyitie publica de produse nr. 308975/18.09.2026.
- Potrivit art. 155 alin.1 lit. d), e) coroborat cu art. 196 alin.1, lit.b) din OUG 57/2019 privind Codul Administrativ;
- Potrivit Legii nr.514/2003 privind organizarea și exercitarea profesiei de consilier juridic;

AVIZĂM FAVORABIL

Propunerea privind emiterea unei *Dispozitii* pentru constituirea Comisiei de receptie calitativa si cantitativa avand ca obiect „Liza Electrica pentru obiectivul Water Park Craiova" conform contractului de achizitie publica de produse nr. 308975/18.09.2026.

Director Executiv,
Ovidiu Mischianu
Îmi asum responsabilitatea privind realitatea si legalitatea in solidar cu intocmitorul inscrisului
Semnatura:

Intocmit,
Cons.jur. Dan Zorila
Imi asum responsabilitatea privind legalitatea actului administrativ.
Semnatura:

MUNICIPIUL CRAIOVA
PRIMĂRIA MUNICIPIULUI CRAIOVA
Str. A.I.Cuza, nr.7 Tel.: 40251/416235
Craiova, 200585 Fax: 40251/411561
consiliulocal@primariacraiova.ro
www.primariacraiova.ro

MRC
ISO 9001 Certificat nr. 845C
ISO 27001 Certificat nr. 053SI

DIRECȚIA INFRASTRUCTURĂ, BAZE SPORTIVE ȘI AGREMENT
Serviciul Baze Sportive și Mobilitate Urbană
Nr.316625/ 30.09.2026

Către,
SC MECANO VALMAR SRL
str. Rombului nr.59, sector 5 București
tel:+40 767801262vanzari@mecanovalmar.ro

Referitor contractul de achiziție publică de produse nr. 288726/17.08.2026 ca obiect **"Liză Electrică pentru obiectivul Water Park Craiova"**, în conformitate cu contractul de achiziție publică nr. 308975/18.09.2026 , vă solicităm să dispuneți livrarea produsului la Complexului Acvatic Water Park, str. Banu Stepan nr.2A, Craiova, jud. Dolj.
- liza electrică – 1 buc

Nume și prenume	*Funcția*	*Data*	*Semnătura*
Verificat, *Cătălin REȘCEANU*	*Director*	*30.09.2026*	
Verificat, Constantin CHIROIU	*Șef Serviciu*	*30.09.2026*	
Întocmit, *Alexandru BUCAȚA*	*Inspector*	*30.09.2026*	

Nr.	*Nr. exemplar difuzat*	*Destinatar*	*Nr. file*	*Nr file/anexe*	*Observații*
1	*Exemplar 1*	*DIRECȚIA INFRASTRUCTURĂ, BAZE SPORTIVE ȘI AGREMENT*	*1*		
2	*Exemplar 2*	***SC MECANO VALMAR SRL***	*1*		*Modul de comunicare: email*

MUNICIPIUL CRAIOVA
PRIMĂRIA MUNICIPIULUI CRAIOVA
Str. A.I.Cuza , nr. 7 Tel.: 40251/416235
Craiova, 200632 Fax: 40251/411561
consiliulocal@primariacraiova.ro

MRC
ISO 9001 Certificat nr. 845C
ISO 27001 Certificat nr. 853SI

DIRECȚIA INFRASTRUCTURĂ, BAZE SPORTIVE ȘI AGREMENT
Serviciul Baze Sportive și Mobilitate Urbană
Nr.316612/ 30.09.2026

Lift

Către,
SC MECANO VALMAR SRL
str. Rombului nr.59, sector 5 București
tel:+40 767801262vanzari@mecanovalmar.ro

Vă informăm ca procedura de recepție a livrării produsului din contractul de achiziție publică nr.308975/18.09.2026, va fi în data de 15.10.2026, la sediul Complexului Acvatic Water Park, str. Banu Stepan nr.2A, Craiova, jud. Dolj.

Nume și prenume	*Funcția*	*Data*	*Semnătura*
Verificat, *Cătălin REȘCEANU*	*Director*	*30.09.2026*	
Verificat, Constantin CHIROIU	*Șef Serviciu*	*30.09.2026*	
Întocmit, *Alexandru BUCAȚA*	*Inspector*	*30.09.2026*	

Nr.	*Nr. exemplar difuzat*	*Destinatar*	*Nr. file*	*Nr file/anexe*	*Observații*
1	*Exemplar 1*	*DIRECȚIA INFRASTRUCTURĂ, BAZE SPORTIVE ȘI AGREMENT*	*1*		
2	*Exemplar 2*	***SC MECANO VALMAR SRL***	*1*		*Modul de comunicare: email*

Contract de achiziție publică de produse
Nr. 308975 din data de 18.09.2026
Cod Angajament: AAB4R94C8ES

Prezentul Contract de achiziție publică de produse, (denumit în continuare „Contract"), s-a încheiat având în vedere prevederile din Legea nr. 98/2016 privind achizițiile publice (denumită în continuare „Legea nr. 98/2016"), precum și orice alte prevederi legale emise în aplicarea acesteia

între:

MUNICIPIUL CRAIOVA, cu sediul în: Craiova, str. A.I. Cuza, nr. 7, cod poștal 200585, jud. Dolj, telefon: +40 251-416.235/416.236/416.237, fax: +40 251-411.561, e-mail: consiliulocal@primariacraiova.ro, cod de înregistrare fiscală 4417214, cont IBAN nr. RO92TREZ24A670503710102X, deschis la Trezoreria Operativă Municipiul Craiova reprezentat prin dna Lia Olguța Vasilescu - Primar, în calitate de și denumită în continuare „Autoritatea contractantă", pe de o parte

Și

S.C. MECANO VALMAR S.R.L, cu sediul în: str. Rombului, nr. 59, Sector: 5, cod poștal 051081,Bucuresti, telefon: +40 767801262, , e-mail: vanzari@mecanovalmar.ro, număr de înmatriculare J2003009569402, cod de înregistrare fiscală RO15585523, cont IBAN RO72TREZ7005069XXX015165, deschis la Trezoreria Operativa Municipiul București, reprezentată prin dna Mîndru Marinela, în calitate de administrator și denumită în continuare „Contractant", pe de altă parte, denumite, in continuare, împreuna, „Părțile" si care,

au convenit încheierea prezentului Contract.

1. DEFINIȚII

1.1. În prezentul Contract, următorii termeni vor fi interpretați astfel:

(a) Autoritate contractantă și Contractant - Părțile contractante, așa cum sunt acestea numite în prezentul Contract;

(b) Cazul fortuit – Eveniment care nu poate fi prevăzut și nici împiedicat de către cel care ar fi fost chemat să răspundă dacă evenimentul nu s-ar fi produs.

(c) Cesiune - înțelegere scrisă prin care Contractantul transferă unei terțe părți, în condițiile Legii nr. 98/2016 , drepturile și/sau obligațiile deținute prin Contract sau parte din acestea;

(d) Conflict de interese - orice situație influențând capacitatea Contractantului de a exprima o opinie profesională obiectivă și imparțială sau care îl împiedică pe acesta, în orice moment, să acorde prioritate intereselor Autorității contractante, orice motiv în legătură cu posibile contracte în viitor sau în conflict cu alte angajamente, trecute sau prezente, ale Contractantului. Aceste restricții sunt, de asemenea, aplicabile oricăror Subcontractanți, acționând sub autoritatea și controlul Contractantului, în condițiile Legii nr. 98/2016, în cazul în care este aplicabil;

(e) Contract - prezentul Contract de achiziție publică de produse care are ca obiect furnizarea de „Liza electrica pentru obiectivul Water Park Craiova", în cadrul Complexului Acvatic Water Park Craiova- Banul Stepan, nr. 2, Jud Dolj, cu titlu oneros, asimilat, potrivit Legii, actului administrativ, încheiat în scris, între autoritatea contractantă și Contractant, care are ca obiect furnizarea de Produse.

(f) Cost- toate cheltuielile efectuate sau care urmează să fie efectuate de către Contractant, în legătură cu executarea prezentului Contract, inclusiv cheltuielile indirecte sau costuri similare, dar care nu includ profitul;

(g) Defect (Defecte) / Neconformitate (Neconformități) - execuția de slabă calitate sau deficiențe care încalcă siguranța, calitatea sau cerințele tehnice și/sau profesionale prevăzute de prezentul Contract și/sau de Legea aplicabilă și care fac Produsele livrate necorespunzătoare scopurilor acestora, astfel cum sunt prevăzute în prezentul Contract și/sau de Legea aplicabilă precum și orice abatere de la cerințele stabilite în Caietul de Sarcini.

Defectele/neconformitățile/defecțiunile includ și neconformități ale Serviciilor incidentale și/sau defecțiuni/vicii ale Lucrărilor/operațiunilor incidentale cu privire la amplasarea/instalarea Produselor, dacă și cum este cazul dar și viciile aparente cât și viciile ascunse ale Produselor care fac obiectul prezentului Contract, după caz;

(h) Despăgubire - suma, neprevăzută expres în Contract, care este acordată de către instanța de judecată ca despăgubire plătibilă Părții prejudiciate în urma încălcării prevederilor Contractului de către cealaltă Parte;

(i) Dispoziție - document scris(ă) emis(ă) de Autoritatea contractantă în executarea Contractului și cu respectarea prevederilor acestuia, în limitele Legii nr. 98/2016, și a normelor de aplicare a acesteia;

(j) Documentele Autorității contractante - toate și fiecare dintre documentele necesare în mod direct sau implicit prin natura Produselor care fac obiectul Contractului, inclusiv, dar fără a se limita la: planuri, regulamente, specificații, desene, schițe, modele, date informatice și rapoarte, furnizate de Autoritatea contractantă și necesare Contractantului în vederea realizării obiectului Contractului;

(k) Forță majoră - eveniment independent de controlul Părților, care nu se datorează greșelii sau vinei acestora, care nu putea fi prevăzut în momentul încheierii Contractului și care face imposibilă îndeplinirea obligațiilor de către una dintre Părți și include calamități, greve, sau alte perturbări ale activității industriale, acțiuni ale unui inamic public, războaie, fie declarate sau nu, blocade, insurecții, revolte, epidemii, alunecări de teren, cutremure, furtuni, trăsnete, inundații, deversări, turbulențe civile, explozii și orice alte evenimente similare imprevizibile, mai presus de controlul Părților și care nu ar putea fi evitate prin luarea măsurilor corespunzătoare de diligență;

(l) Furnizor – operator economic care pune la dispoziția unui Contractant, Produse, care fac obiectul prezentului Contract, și care nu are calitatea de Subcontractant;

(m) Furnizare – în cuprinsul prezentului contract termenul de furnizare este echivalentul termenului de livrare și predare, reprezentând momentul în care bunurile achiziționate intră în posesia Autorității contractante.

(n) Întârziere – Perioada de timp calculată de la data scadentă/termenul convenit al executării oricărei obligații contractuale de către AC/EC sau Contractant;

(o) Lege - normă, reglementare cu caracter obligatoriu și care se referă la legislația română dar și la Regulamente emise de CE și, de asemenea, la obligațiile care decurg din tratatele la care este parte statul român și orice altă legislație secundară direct aplicabilă din dreptul comunitar sau din jurisprudența comunitară;

(p) Lună - luna calendaristică (12 luni/an);

(q) Mijloace electronice de comunicare în cadrul Contractului - echipamente electronice de procesare, inclusiv compresie digitală, și stocare a datelor emise, transmise și, respectiv, primite prin cablu, radio, mijloace optice sau prin alte mijloace electromagnetice și utilizate inclusiv pentru transmiterea Rezultatelor obținute în cadrul Contractului;

(r) Ofertă - actul juridic prin care Contractantul și-a manifestat voința de a se angaja, din punct de vedere juridic, în acest Contract de achiziție publică de Produse și cuprinde Propunerea Financiară, Propunerea Tehnică precum și alte documente care au fost solicitate prin Documentația de Atribuire și prezentate ulterior;

(s) Penalitate – suma de bani stabilită procentual în Contract ca fiind plătibilă de către una dintre Părțile contractante către cealaltă Parte în caz de neîndeplinire a obligațiilor din Contract, în caz de neîndeplinire a unei părți a Contractului sau de îndeplinire cu întârziere a obligațiilor, astfel cum s-a stabilit prin Documentele Contractului;

(t) Personal - persoanele desemnate de către Contractant sau de către oricare dintre Subcontractanți pentru îndeplinirea Contractului;

(u) Prețul Contractului - Prețul plătibil Contractantului de către Autoritatea contractantă, în baza și în conformitate cu prevederile Contractului, a ofertei Contractantului și a documentației de atribuire, pentru îndeplinirea integrală și corespunzătoare a tuturor obligațiilor asumate prin Contract;

(v) Prejudiciu – paguba produsă Autorității Contractante de către Contractant prin neexecutarea/ executarea necorespunzătoare ori cu întârziere a obligațiilor stabilite în sarcina sa, prin prezentul contract;

(w) Proces-Verbal de Recepție a Produselor - documentul prin care AC/EC își exprimă acordul cu privire la faptul că sunt acceptate Produsele furnizate, întocmit de Contractant și semnat de Autoritatea contractantă, prin care aceasta din urmă confirmă furnizarea Produselor în mod corespunzător de către Contractant și că acestea au fost acceptate de către Autoritatea contractantă;

(x) Recepția - reprezintă operațiunea de identificare și verificare cantitativă și calitativă a produselor furnizate, prin care AC/EC constată că acestea corespund clauzelor contractuale și cerințelor din Specificațiile tehnice prin care Autoritatea contractantă își exprimă acordul cu privire la cantitatea și calitatea produselor furnizate în cadrul contractului de achiziție publică și pe baza căreia efectuează plata;

(y) Rezultat/Rezultate - oricare și toate informațiile, documentele, rapoartele colectate și/sau pregătite de Contractant ca urmare a Produselor furnizate astfel cum sunt acestea descrise în Caietul de Sarcini;

(z) Scris(ă) sau în scris - orice ansamblu de cuvinte sau cifre care poate fi citit, reprodus și comunicat ulterior, stocat pe suport de hârtie, inclusiv informații transmise și stocate prin Mijloace electronice de comunicare în cadrul Contractului;

(aa) Standarde profesionale - cerințele profesionale legate de calitatea Produselor care trebuie respectate de către orice Contractant diligent care posedă cunoștințele și experiența necesară și pe care Contractantul este obligat să le respecte în furnizarea tuturor Produselor incluse în prezentul Contract;

(bb) Termen - intervalul de timp în care Părțile trebuie să-și îndeplinească obligațiile, astfel cum este stabilit prin Contract, exprimat în zile, care începe să curgă de la începutul primei ore a primei zile a termenului și se încheie la expirarea ultimei ore a ultimei zile a termenului; ziua în cursul căreia a avut loc un eveniment sau s-a realizat un act al Autorității contractante nu este luată în calculul termenului. Dacă ultima zi a unui termen exprimat altfel decât în ore este o zi de sărbătoare legală, o duminică sau o sâmbătă, termenul se încheie la expirarea ultimei ore a următoarei zile lucrătoare;

(cc) Zi - înseamnă zi calendaristică, iar anul înseamnă 365 de zile; în afara cazului în care se prevede expres că sunt zile lucrătoare.

2. INTERPRETARE

2.1. În prezentul Contract, cu excepția unei prevederi contrare, cuvintele la forma singular vor include forma de plural, și invers, iar cuvintele la forma de gen masculin vor include forma de gen feminin, și invers, acolo unde acest lucru este permis de context.

2.2. În cazul în care se constată contradicții între prevederile clauzelor contractuale și documentele achiziției, se vor aplica regulile specifice stabilite prin documentele achiziției.

2.3. Nulitatea unei clauze nu atrage desființarea contractului, dacă aceasta nu a fost esențială. Celelalte dispoziții contractuale rămân valabile.

3. OBIECTUL CONTRACTULUI

3.1. Obiectul prezentului Contract îl reprezintă furnizarea de *„Liza electrica pentru obiectivul Water Park Craiova"*, în cadrul Complexului Acvatic Water Park Craiova- Banul Stepan, nr. 2, Jud Dolj, denumit în continuare Produs, pe care Contractantul se obligă să-l furnizeze/livreze în conformitate cu prevederile specificațiilor tehnice anexă la referatul de necesitate nr. 284991/10.08.2026 și cu obligațiile asumate prin oferta adjudecată .

4. PREȚUL CONTRACTULUI

4.1. Autoritatea contractantă se obligă să plătească Contractantului prețul total convenit prin prezentul Contract pentru achiziție publică a Produselor, în sumă de **15.600,00 lei**, la care se adaugă TVA în valoare de **3.276,00 lei**, conform prevederilor legale.

4.2. Prețul Contractului este ferm.

5. DURATA CONTRACTULUI

5.1. Durata prezentului Contract începe de la data intrării în vigoare și se finalizează la data îndeplinirii obligațiilor contractuale în sarcina Părților.

5.2. Contractul intră în vigoare la data semnării acestuia de către ambele părți.

5.3. Termenul de livrare a produselor aferente contractului este de 30 de zile calendaristice de la data transmiterii comenzii de către achizitor, la sediul Complexului Acvatic Water Park Craiova, str. Banul Stepan nr. 2A. .

6. DOCUMENTELE CONTRACTULUI

6.1. Documentele prezentului Contract sunt:

(i) Specificațiile tehnice, anexa nr.2 la referatul de necesitate nr. 284991/10.08.2026,

(ii) Oferta adjudecată, Detalii cumpărare directă din Catalogul de servicii din SEAP: DA41173194

7. ORDINEA DE PRECEDENȚĂ

7.1. În cazul oricărei contradicții între documentele prevăzute la pct. 6, prevederile acestora vor fi aplicate în ordinea de precedență stabilită conform succesiunii documentelor enumerate mai sus.

7.2. În cazul în care, pe parcursul îndeplinirii Contractului, se constată faptul că anumite elemente ale Propunerii tehnice sunt inferioare sau nu corespund cerințelor prevăzute în Specificațiile tehnice, prevalează prevederile Specificațiilor tehnice

8. COMUNICAREA ÎNTRE PĂRȚI

8.1. Orice comunicare făcută de Părți va fi redactată în scris și depusă personal de Parte sau expediată prin scrisoare recomandată cu confirmare de primire sau prin alt mijloc de comunicare care asigură confirmarea primirii documentului.

8.2. Comunicările între Părți se pot face și prin fax sau e-mail, cu condiția confirmării în scris a primirii documentuluii.

8.3. În cazul în care expeditorul solicită confirmare de primire, acesta trebuie să indice această cerință în comunicarea sa și să solicite o astfel de dovadă de primire ori de câte ori există un termen limită pentru primirea comunicării. În orice caz, expeditorul ia toate măsurile necesare pentru a asigura primirea la timp și în termen a comunicării sale.

8.4. Adresele la care se transmit comunicările sunt următoarele:

Pentru Autoritatea contractantă: MUNICIPIUL CRAIOVA prin Direcția I.B.S.A., Serviciul B.S.M.B	Pentru Contractant: **MECANO VALMAR S.R.L**
Adresă: Craiova, str. Banul Stepan, nr. 2A, Jud Dolj, jud. Dolj	Adresă: str. Rombului, nr. 59, Sector: 5, Bucuresti
Telefon/Fax:	Telefon/Fax: +40 767801262; 0784293110
E-mail:waterpark@primariacraiova.ro	E-mail: vanzari@mecanovalmar.ro;
Persoana de contact: Bucăța Alexandru	Persoana de contact: Valentin Florea

8.5. Orice document (dispoziție, adresă, propunere, înregistrare, Proces-Verbal de Recepție, notificare și altele) întocmit în cadrul Contractului, este realizat și transmis, în scris, într-o formă ce poate fi citită, reprodusă și înregistrată.

8.6. Orice comunicare între Părți trebuie să conțină precizări cu privire la elementele de identificare ale Contractului (titlul și numărul de înregistrare) și să fie transmisă la adresa/adresele menționate la pct. 8.4.

8.7. Orice comunicare făcută de una dintre Părți va fi considerată primită:

(i) la momentul înmânării, dacă este depusă personal de către una dintre Părți,

(ii) la momentul primirii de către destinatar, în cazul trimiterii prin scrisoare recomandată cu confirmare de primire,

(iii) la momentul primirii confirmării de către expeditor, în cazul în care comunicarea este făcută prin fax sau e-mail (cu condiția ca trimiterea să nu fi intervenit într-o zi nelucrătoare, caz în care va fi considerată primită la prima oră a zilei lucrătoare următoare).

8.8. Părțile declară că sunt de acord că nerespectarea cerințelor referitoare la modalitatea de comunicare stabilite în prezentul Contract să fie sancționată cu inopozabilitatea respectivei comunicări.

8.9. În orice situație în care este necesară emiterea de notificări, înștiințări, instrucțiuni sau alte forme de comunicare de către una dintre Părți, dacă nu este specificat altfel, aceste comunicări vor fi redactate în limba Contractului și nu vor fi reținute sau întârziate în mod nejustificat.

8.10. Nicio modificare a datelor de contact prevăzute în prezentul Contract nu este opozabilă celeilalte Părți, decât în cazul în care a fost notificată în prealabil.

9. GARANȚIA DE BUNĂ EXECUȚIE A CONTRACTULUI – nu este cazul

10. ÎNCEPERE, ÎNTÂRZIERI, SISTARE

10.1. Contractantul are obligația de a începe furnizarea Produselor în conformitate cu prevederile art. 5.3 din prezentul contract.

10.2. În cazul incidenței unei situații de caz fortuit sau forță majoră, obligațiile se suspendă pe parcursul existenței acestor evenimente, în condițiile prevăzute la art. 29 urmând ca termenul de predare a bunurilor să fie prelungit cu un termen care nu poate depăși durata de existență a evenimentului considerat caz, încheindu-se în acest sens un act adițional. Contractantul nu datorează în acest caz penalități de întârziere.

11. DERULAREA ȘI MONITORIZAREA CONTRACTULUI

11.1. Raportarea în cadrul Contractului de achiziție publică de Produse

(i) Dacă este cazul, Contractantul va prezenta documentele și rapoartele conform celor specificate în Specificatiile tehnice și cu respectarea Graficului de livrare acceptat de către Autoritatea contractantă.

(ii) Contractantul are obligația să elaboreze, pe perioada de furnizare a Produselor, toate Rapoartele și documentele solicitate conform prevederilor cuprinse în Specificatiile tehnice.

(iii) Aprobarea de către Autoritatea contractantă a rapoartelor și documentelor realizate și furnizate de către Contractant va fi făcută astfel cum este stabilit în Specificatiile tehnice și va certifica faptul că acestea sunt conforme cu termenii Contractului.

11.2. Contractantul va întreprinde toate măsurile și acțiunile necesare sau corespunzătoare pentru realizarea cel puțin a performanțelor contractuale astfel cum sunt stabilite în Specificatiile tehnice.

12. GRAFICUL DE LIVRARE

12.1. Produsele se livrează cu mijloacele furnizorului, în termen de 30 zile de la primirea comenzii, fiind însoțite de certificat/declarație de conformitate, certificat de garanție, manual/instrucțiuni de utilizare în limba romana, la adresa Complexului Acvatic Water Park Craiova, str. Banul Stepan nr. 2A.

13. MODIFICAREA CONTRACTULUI, CLAUZE DE REVIZUIRE

13.1. Pe durata perioadei de valabilitate a Contractului, Părțile au dreptul de a conveni modificarea și/sau completarea clauzelor acestuia, fără organizarea unei noi proceduri de atribuire, cu acordul Părților, fără a afecta caracterul general al Contractului, în limitele dispozițiilor prevăzute de actele normative în vigoare.

13.2. Modificările contractuale nu trebuie să afecteze, în niciun caz și în niciun fel, rezultatul procedurii de atribuire, prin anularea sau diminuarea avantajului competitiv pe baza căruia Contractantul a fost declarat câștigător în cadrul procedurii de atribuire.

13.3. Partea care propune modificarea Contractului are obligația de a transmite celeilalte Părți propunerea de modificare a Contractului cu respectarea clauzelor prevăzute la pct. 8 Comunicarea între Părți și documentele suport cu cel puțin 5 zile înainte de data la care se consideră că modificarea ar trebui să producă efecte.

13.4. Modificarea va produce efecte doar dacă părțile au convenit asupra acestui aspect în scris, cum ar fi prin semnarea unui act adițional.

13.5. Revizuirea prezentului Contract se realizează, după caz, în vederea asigurării îndeplinirii obiectului Contractului și a furnizării Produselor în conformitate cu prevederile prezentului Contract, cu dispozițiile legale aplicabile și cu cerințele prevăzute în Specificațiile tehnice.

13.6. Clauzele de revizuire a contractului sunt:

(i) Necesitatea extinderii duratei de furnizare a produselor, în situația suspendării obligațiilor contractuale în cazul incidenței unei situații de caz fortuit sau forță majoră.

14. EVALUAREA MODIFICĂRILOR CONTRACTULUI ȘI A CIRCUMSTANȚELOR ACESTORA, DACĂ ESTE CAZUL

14.1. Identificarea circumstanțelor care generează Modificarea Contractului este în sarcina ambelor Părți.

14.2. Modificările Contractului se realizează de Părți, în cadrul Duratei de Execuție a Contractului și cu respectarea prevederilor stipulate la articolul 8. – Comunicarea între Părți din prezentul Contract, ca urmare a:

(i) identificării, determinării și documentării de soluții juste și necesare, raportat la circumstanțele care ar putea împiedica îndeplinirea obiectului Contractului și obiectivelor urmărite de Autoritatea contractantă, astfel cum sunt precizate aceste obiective în Specificațiile tehnice și/sau

(ii) concluziilor obținute ca urmare a evaluării activităților, rezultatelor și performanței Contractantului în cadrul Contractului. Părțile stabilesc, prin consultare, efectele soluțiilor asupra Termenului/Termenelor de livrare și/sau asupra prețului Contractului și/sau asupra Produselor, astfel cum s-a stabilit în art. 13 din Contract, acestea cuantificate devin Modificări Contractuale, putând consta în:

- prelungirea Termenului de livrare

14.3. Fiecare Parte are obligația de a notifica cealaltă Parte, în cazul în care constată existența unor circumstanțe care pot genera Modificarea Contractului, întârzia sau împiedica livrarea Produselor sau care pot genera o suplimentare a prețului Contractului.

14.4. Autoritatea contractantă poate emite Dispoziții privind Modificarea Contractului, cu respectarea clauzelor stipulate la capitolul 18 - Obligații ale Autorității contractante, cu respectarea prevederilor contractuale și cu respectarea Legii.

14.5. În cazul în care Contractantul înregistrează întârzieri și/sau se produc costuri suplimentare ca urmare a unei erori, omisiuni, viciu în cerințele Autorității contractante și Contractantul dovedește că a fost în imposibilitatea de a depista/sesiza o astfel de eroare/omisiune/viciu până la depunerea Ofertei, Contractantul notifică Autoritatea contractantă, având dreptul de a solicita modificarea contractului.

15. SUBCONTRACTAREA, DACĂ ESTE CAZUL-nu este cazul

16. CESIUNEA

16.1. Transferul total sau parțial al obligațiilor contractantului rezultate din prezentul contract este strict interzis, cu excepția cesiunilor prevăzute în contract și actele normative în vigoare.

16.2 Este permisă doar cesiunea creanțelor născute din acest contract în condițiile Codului Civil, prin acordul scris al ambelor părți.

16.3 Atunci când un subcontractant își exprimă opțiunea de a fi plătit direct, este permisa cesiunea de creanță în favoarea subcontractantilor legata de partea/partile din contract care sunt îndeplinite de catre acestia. Transferul de drept al obligațiilor de plată către subcontractant/subcontractanți pentru partea/părțile din contract aferentă/aferente acestuia/acestora, va avea loc în momentul în care va fi confirmată îndeplinirea obligațiilor asumate prin contractul de subcontractare.

17. CONFIDENȚIALITATEA INFORMAȚIILOR ȘI PROTECȚIA DATELOR CU CARACTER PERSONAL

17.1. Contractantul va considera toate documentele și informațiile care îi sunt puse la dispoziție în vederea încheierii și executării Contractului drept strict confidențiale.

17.2. Obligația de confidențialitate nu se aplică în cazul solicitărilor legale privind divulgarea unor informații venite din partea autorităților publice (ex: instanțe de judecată, ANAF, autorități contractante etc.), în cazul în care legea prevede obligația autorității contractante de a furniza aceste informații.

17.3. În prelucrarea datelor cu caracter personal conform Contractului, Părțile se angajează să respecte toate obligațiile stabilite conform legislației privind protecția datelor cu caracter personal inclusiv, dar fără limitare, conform prevederilor Regulamentului nr. 679/2016 privind protecția persoanelor fizice în ceea ce privește prelucrarea datelor cu caracter personal și privind libera circulație a acestor date și de abrogare a Directivei 95/46/CE ("GDPR").

17.4. În contextul încheierii și executării Contractului, Părțile vor putea prelucra o serie de date cu caracter personal, precum datele de identificare și datele de contact de tipul nume, prenume, funcția ocupată, adresă de email, număr de telefon, semnătură ale persoanelor fizice desemnate în mod direct sau indirect, de către oricare dintre Părți în calitate de persoane de contact în vedere executării contractului precum și datele de identificare și date de contact ale administratorilor, directorilor sau altor reprezentanți legali sau convenționali ai Părților responsabili cu semnarea, executarea, încetarea sau efectuarea oricăror formalități ce rezultă din lege sau din convenția părților în vederea ducerii la îndeplinire a obligațiilor stabilite prin prezentul Contract.

17.5 Părțile declară și garantează că se vor informa reciproc și în prealabil cu privire la activitățile de prelucrare a datelor cu caracter personal, cu respectarea prevederilor articolului 13 din GDPR și a legislației în materie, și că vor asigura informarea adecvată a tuturor persoanelor fizice ale căror date cu caracter personal sunt prelucrate și dezvăluite în contextul încheierii și executării prezentului Contract.

17.6 În vederea asigurării securității și confidențialității prelucrării datelor cu caracter personal, Părțile vor implementa măsuri tehnice și organizatorice adecvate și se vor asigura că persoanele care efectuează operațiuni de prelucrare a datelor

persoanelor vizate cunosc și respectă cerințele legale în materie, precum și politicile și procedurile interne implementate la nivelul fiecărei Părți.

17.7 Fiecare dintre Părți se obligă să informeze cealaltă Parte cu privire la existența unor breșe de securitate sau a unor încălcări a securității datelor cu caracter personal fără întârziere nejustificată și să ia măsurile care se impun pentru remedierea acestora.

18. OBLIGAȚIILE ȘI DREPTURILE PRINCIPALE ALE AUTORITĂȚII CONTRACTANTE

18.1. Autoritatea contractantă va pune la dispoziția Contractantului, cu promptitudine, orice informații și/sau documente pe care le deține și care pot fi relevante pentru realizarea Contractului. În măsura în care Autoritatea contractantă nu furnizează datele/informațiile/documentele solicitate de către Contractant, termenele stabilite în sarcina Contractantului pentru furnizarea produselor se prelungesc în mod corespunzător.

18.2. Autoritatea contractantă se obligă să respecte prevederile Specificațiilor tehnice.

18.3. Autoritatea contractantă își asumă răspunderea pentru veridicitatea, corectitudinea și legalitatea datelor/informațiilor/documentelor puse la dispoziția Contractantului în vederea îndeplinirii Contractului. În acest sens, se prezumă că toate datele/informațiile, documentele prezentate Contractantului sunt însușite de către conducătorul unității și/sau de către persoanele în drept având funcție de decizie care au aprobat respectivele documente.

18.4. Autoritatea contractantă va colabora cu Contractantul, atât cat este posibil, pentru furnizarea informațiilor pe care acesta din urmă le poate solicita în mod rezonabil pentru realizarea Contractului.

18.5. Procedura de recepție se face în acord cu regulile stabilite prin Specificațiile tehnice.

Achizitorul are dreptul de a verifica produsul, la recepția lui, pentru a stabili conformitatea acestuia cu prevederile din oferta tehnică și din Specificațiile tehnice solicitate.

Recepția cantitativă și calitativă se va efectua pe bază de proces verbal semnat de Contractant și Autoritatea contractantă, după livrarea produsului la sediul Autorității contractante, și va consta în:

- verificarea cantitativă;
- verificarea concordanței dintre documentele care atestă calitatea produsului și calitatea efectivă a produsului, precum și îndeplinirea cerințelor Autorității contractante referitoare la specificațiile tehnice.

Dacă produsul verificat nu corespunde specificațiilor tehnice solicitate, achizitorul are dreptul să îl respingă, iar furnizorul, fără a modifica prețul, are obligația în termen de 15 zile de la constatare:

a) de a înlocui produsul refuzat, sau

b) de a face toate modificările necesare pentru ca produsul să corespundă specificațiilor tehnice.

Produsul livrat trebuie să realizeze toate procesele și performanțele specificate în oferta tehnică și să treacă toate testele calitative necesare pentru a le confirma.

18.6. Acordarea unui termen suplimentar în vederea remedierii deficiențelor bunului/bunurilor nu afectează dreptul Autorității contractante de a percepe penalități de întârziere pentru perioada cuprinsă între momentul la care trebuiau predate bunurile și momentul la care bunurile au fost înlocuite/au fost remediate defectele bunului.

18.7. În situația respingerii recepției, autoritatea contractantă are dreptul de rezoluționa integral sau parțial Contractul.

18.8. În situația în care Autoritatea contractantă constată existența unor vicii/neconformități ascunse ale bunului, aceasta are obligația să le aducă la cunoștință Contractantului în termen de 5 zile lucrătoare de la momentul la care le-a descoperit.

18.9. Termenul de plată este de maxim 30 de zile de la data comunicării facturii electronice către Autoritatea Contractanta în sistemul național privind factura electronica RO e-Factura, conform OUG nr.120/2021 cu modificările și completările ulterioare, pe baza procesului verbal de recepție.

Autoritatea contractantă nu acordă avans.

19. ASOCIEREA DE OPERATORI ECONOMICI, -nu este cazul

20. OBLIGAȚIILE PRINCIPALE ALE CONTRACTANTULUI

20.1. Contractantul va furniza Produsul, va executa operațiunile conexe, dacă acestea sunt cerute prin Specificațiile tehnice și își va îndeplini obligațiile în condițiile stabilite prin prezentul Contract, cu respectarea prevederilor Specificațiilor tehnice anexa nr.2 la Referatul de necesitate nr. 284991/10.08.2026 și a ofertei în baza căreia i-a fost atribuit contractul.

20.2. Contractantul va furniza Produsul cu atenție, eficiență și diligență, cu respectarea dispozițiile legale, aprobările și standardele tehnice, profesionale și de calitate în vigoare.

20.3. Contractantul va respecta toate prevederile legale în vigoare în România și se va asigura că și Personalul său, implicat în Contract, va respecta prevederile legale, aprobările și standardele tehnice, profesionale și de calitate în vigoare.

20.4. Părțile vor colabora, pentru furnizarea de informații pe care le pot solicita în mod rezonabil între ele pentru realizarea Contractului.

20.5. Contractantul va adopta toate măsurile necesare pentru a asigura, în mod continuu, Personalul, echipamentele și suportul necesare pentru îndeplinirea în mod eficient a obligațiilor asumate prin Contract.

20.6. Contractantul se obligă să emită factura aferentă produselor furnizate prin prezentul Contract numai după recepția produselor în condițiile din Specificațiile tehnice.

20.7. Contractantul este pe deplin responsabil pentru furnizarea produselor și executarea operațiunilor conexe, după caz, în condițiile Specificațiilor tehnice, în conformitate cu propunerea sa tehnică. Totodată, este răspunzător atât de siguranța tuturor operațiunilor și metodelor de prestare, cât și de calificarea personalului folosit pe toată durata contractului.

20.8. Contractantul nu poate fi considerat răspunzător pentru încălcarea de către Autoritatea Contractantă sau de către orice altă persoană a reglementărilor aplicabile în ceea ce privește modul de utilizare a Produselor.

20.9. Contractantul se obliga sa furnizeze un produs nou, sa nu fie produs demo sau refuzat de către alt beneficiar, nici reconstruit. De asemenea, contractantul are obligația de a garanta ca produsul furnizat prin contract nu va avea niciun defect ca urmare a proiectului, materialelor sau manoperei sau oricărei alte acțiuni sau omisiuni a contractantului si ca acesta va funcționa la parametrii solicitați, in condiții normale de lucru.

Garanția produselor este de minimum 12 luni, cu efect de la data recepției produsului.

20.10. La livrare, produsul va fi însoțit de următoarele documente:

a) certificat/declarație de conformitate;
b) certificat de garanție;
c) manual/instrucțiuni de utilizare în limba romana.

21. CONFLICTUL DE INTERESE

21.1. Contractantul va lua toate măsurile necesare pentru a preveni ori stopa orice situație care ar putea compromite derularea obiectivă și imparțială a Contractului. Conflictele de interese pot apărea, în mod special, ca rezultat al intereselor economice, afinităților politice ori de naționalitate, legăturilor de rudenie ori afinitate sau al oricăror alte legături ori interese comune. Orice conflict de interese apărut în timpul derulării Contractului trebuie notificat în scris Autorității contractante, fără întârziere.

21.2. Contractantul se va asigura că Personalul său nu se află într-o situație care ar putea genera un conflict de interese. Contractantul va înlocui, imediat și fără vreo compensație din partea Autorității contractante, orice membru al Personalului său, care se regăsește într-o astfel de situație (ex.: înlocuire, încetare, aprobare, deplasare/delegare, orar/program), cu o altă persoană ce îndeplinește condițiile minime stabilite prin prezentul Contract.

21.3. Contractantul are obligația de a respecta prevederile legale în domeniul achizițiilor cu privire la evitarea conflictului de interese. Contractantul nu are dreptul de a angaja sau de a încheia orice alte înțelegeri privind furnizarea de produse, direct ori indirect, în scopul îndeplinirii Contractului, cu persoane fizice sau juridice care au fost implicate în procesul de verificare/evaluare a solicitărilor de participare/ofertelor depuse în cadrul unei proceduri de atribuire ori angajați/foști angajați ai autorității contractante sau ai furnizorului de servicii de achiziție implicați în procedura de atribuire cu care autoritatea contractantă/furnizorul de servicii de achiziție implicat în procedura de atribuire a încetat relațiile contractuale ulterior atribuirii Contractului de achiziție publică/sectorială, pe parcursul unei perioade de cel puțin 12 (douăsprezece) luni de la încheierea Contractului, sub sancțiunea rezoluțiunii/rezilierii contractului.

22. CONDUITA CONTRACTANTULUI

22.1. Contractantul/Personalul Contractantului/Subcontractanții va/vor acționa întotdeauna loial și imparțial și ca un consilier de încredere pentru Autoritatea contractantă, conform regulilor și/sau codului de conduită al domeniului său de activitate precum și cu discreția necesară.

22.2. În cazul în care Contractantul sau oricare dintre Subcontractanții săi se oferă să dea/să acorde sau dau/acordă oricărei persoane mită, bunuri, facilități, comisioane în scopul de a determina sau recompensa îndeplinirea/neîndeplinirea oricăror acte sau fapte în legătură cu prezentul Contract sau pentru a favoriza/defavoriza orice persoană în legătură cu prezentul Contract, Autoritatea contractantă poate decide încetarea Contractului.

22.3. Contractantul și Personalul său vor respecta secretul profesional, pe perioada executării Contractului, inclusiv pe perioada oricărei prelungiri a acestuia, precum și după încetarea Contractului.

23. OBLIGAȚII PRIVIND DAUNELE ȘI PENALITĂȚILE DE ÎNTÂRZIERE

23.1. Contractantul se obligă să despăgubească Autoritatea contractantă în limita prejudiciului creat, împotriva oricăror:

(i) reclamații și acțiuni în justiție, ce rezultă din încălcarea unor drepturi de proprietate intelectuală (brevete, nume, mărci înregistrate etc.), legate de echipamentele, materialele, instalațiile folosite pentru sau în legătură cu Produsele furnizate, și/sau

(ii) daune, despăgubiri, penalități, costuri, taxe și cheltuieli de orice natură, aferente eventualelor încălcări ale dreptului de proprietate intelectuală, precum și ale obligațiilor sale conform prevederilor Contractului.

23.2. Contractantul va despăgubi Autoritatea contractantă în măsura în care sunt îndeplinite cumulativ următoarele condiții:

(i) despăgubirile să se refere exclusiv la daunele suferite de către Autoritatea contractantă ca urmare a culpei Contractantului;

(ii) Autoritatea contractantă a notificat Contractantul despre primirea unei notificări/cereri cu privire la incidența oricăreia dintre situațiile prevăzute mai sus;

(iii) valoarea despăgubirilor a fost stabilită prin titluri executorii emise conform prevederilor legale/hotărâri judecătorești definitive, după caz.

23.3. În cazul în care Contractantul nu își îndeplinește la termen obligațiile de furnizare a bunurilor, atunci Autoritatea contractantă are dreptul de a percepe dobânda legală penalizatoare prevăzută la art. 3 alin. 2^1 din O.G. nr.13/2011 privind dobânda legală remuneratorie și penalizatoare pentru obligații bănești, precum și pentru reglementarea unor măsuri financiar-fiscale în domeniul bancar, cu modificările și completările ulterioare. Dobânda se aplică la valoarea produselor nelivrate pentru fiecare zi de întârziere, dar nu mai mult de valoarea produselor nelivrate.

23.4. În cazul în care Contractantul livrează bunuri afectate de vicii sau necoforme, iar Autoritatea contractantă optează pentru acordarea unui termen în care Contractantul să înlocuiască/remedieze deficiențele bunurilor respective, aceasta are dreptul de a percepe penalități de întârziere potrivit dispozițiilor art. 3 alin. 2^1 din O.G. nr.13/2011 pentru fiecare zi cuprinsă între momentul la care trebuia efectuată livrarea și ziua în care bunurile înlocuite au fost predate sau au fost remediate deficiențele. Dobânda se calculează în funcție de valoarea bunurilor afectate de vicii sau neconformități și nu poate depăși valoarea acestora.

23.5. În cazul neîndeplinirii sau a îndeplinirii necorespunzătoare a altor obligații contractuale, Contractantul acoperă integral prejudiciul cauzat Autorității contractante.

23.6. Răspunderea Contractantului nu operează în următoarele situații:

a) datele/informațiile/documentele necesare pentru îndeplinirea Contractului nu sunt puse la dispoziția Contractantului sau sunt puse la dispoziție cu întârziere;

b) neexecutarea sau executarea în mod necorespunzător a obligațiilor ce revin Contractantului se datorează culpei Autorității contractante;

c) Contractantul se află în imposibilitatea fortuită de executare a obligațiilor contractuale imputate.

23.7. În cazul în care Autoritatea contractantă, din vina sa exclusivă, nu își îndeplinește obligația de plată a facturii în termenul prevăzut la pct. 18.9, Contractantul are dreptul de a solicita plata dobânzii legale penalizatoare, aplicată la valoarea plății neefectuate, în conformitate cu prevederile art. 4 din Legea 72/2013 privind măsurile pentru combaterea întârzierii în executarea obligațiilor de plată a unor sume de bani rezultând din contracte încheiate între profesioniști și între aceștia și autorități contractante, dar nu mai mult decât valoarea plății neefectuate, care curge de la expirarea termenului de plată.

23.8. Penalitățile de întârziere datorate curg de drept din data scadenței obligațiilor asumate conform prezentului contract.

23.9. În măsura în care Autoritatea contractantă nu efectuează plata în termenul stabilit la pct. 27.2, Contractantul are dreptul de a rezoluționa/rezilia contractul, fără a-i fi afectate drepturile la sumele cuvenite pentru furnizarea produselor și la plata unor daune interese.

24. OBLIGAȚII PRIVIND ASIGURĂRILE ȘI SECURITATEA MUNCII CARE TREBUIE RESPECTATE DE CĂTRE CONTRACTANT

24.1. Contractantul se obligă să respecte reglementările referitoare la condițiile de muncă și protecția muncii și, după caz, standardele internaționale agreate cu privire la forța de muncă, convențiile cu privire la libertatea de asociere și negocierile colective, eliminarea muncii forțate și obligatorii, eliminarea discriminării în privința angajării și ocupării forței de muncă și abolirea muncii minorilor.

25. OBLIGAȚII ÎN LEGĂTURĂ CU CALITATEA PRODUSELOR

26.1. Autoritatea contractantă notifică Contractantul cu privire la fiecare Neconformitate imediat ce acesta o identifică. La Finalizare, Contractantul notifică Autoritatea contractantă cu privire la Defectele /Neconformitățile care nu au fost remediate și comunică Autorității contractante perioada de remediere a acestora. Drepturile Autorității contractante cu privire la orice Defect / Neconformitate neidentificat(ă) sau nenotificată de către Contractant, pe perioada de derulare a Contractului, nu sunt afectate. Contractantul remediază Defectele / Neconformitățile, în termenul comunicat de Autoritatea contractantă.

26. FACTURARE ȘI PLĂȚI ÎN CADRUL CONTRACTULUI

27.1. Plățile care urmează a fi realizate în cadrul contractului se vor face numai după emiterea facturii, în condițiile Specificațiilor tehnice și ale prezentului contract.

27.2. Plata se va efectua în termen de 30 de zile de la data comunicării facturii electronice către autoritatea contractantă în sistemul național privind factura electronică RO e-factura, conform prevederilor OUG nr. 120/2021 cu modificările și completările ulterioare, acceptată la plată de către autoritatea contractantă și numai în condițiile Specificațiilor tehnice.

27.3. Moneda utilizată în cadrul prezentului Contract: LEU

27.4. Facturile furnizate vor fi emise și completate în conformitate cu legislația română în vigoare.

27.5. Dacă factura are elemente greșite și/sau greșeli de calcul identificate de Autoritatea Contractantă, și sunt necesare revizuiri, clarificări suplimentare sau alte documente suport din partea Contractantului, termenul de *30 de zile* pentru plata facturii se suspendă. Repunerea în termen se face de la momentul îndeplinirii condițiilor de formă și de fond ale facturii.

27.6. Contractantul este răspunzător de corectitudinea și exactitatea datelor înscrise în facturi și se obligă să restituie atât sumele încasate în plus cât și foloasele realizate necuvenit, aferent acestora. Sumele încasate în plus, cât și foloasele necuvenite aferente acestora (pe perioada de la încasare până la constatarea lor), vor fi stabilite în urma verificărilor executate de către Organele de Control Intern ale contractantului sau alte Organisme de control abilitate de lege.

27.7. Solicitările de plată către terți pot fi onorate numai după operarea unei cesiuni de drepturi/obligații ale Contractantului către terți, cu respectarea clauzelor prezentului Contract.

27. SUSPENDAREA CONTRACTULUI

28.1. În situații temeinic justificate, părțile pot conveni suspendarea executării Contractului.

28.2. În cazul în care se constată că procedura de atribuire a Contractului de Produse sau executarea Contractului este viciată de erori esențiale, nereguli sau de fraudă, Părțile au dreptul să suspende executarea Contractului.

28.3. În cazul suspendării/sistării temporare a furnizării Produselor, durata Contractului se va prelungi automat cu perioada suspendării/sistării.

28. FORȚA MAJORĂ

29.1. Forța majoră și cazul fortuit exonerează de răspundere Părțile în cazul neexecutării parțiale sau totale a obligațiilor asumate prin prezentul Contract, în conformitate cu prevederile art. 1.351 din Codul civil.

29.2. Forța majoră și cazul fortuit trebuie dovedite.

29.3. Partea care invocă forța majoră sau cazul fortuit are obligația să o aducă la cunoștință celeilalte părți, în scris, de îndată ce s-a produs evenimentul.

29.4. Partea care a invocat forța majoră sau cazul fortuit are obligația să aducă la cunoștința celeilalte părți încetarea cauzei acesteia de îndată ce evenimentul a luat sfârșit.

29.5. Îndeplinirea contractului va fi suspendată în perioada de acțiune a forței majore, dar fără a prejudicia drepturile ce li se cuveneau părților până la apariția acesteia.

29.6. Dacă forța majoră acționează sau se estimează că va acționa o perioadă mai mare de 15 zile, fiecare parte va avea dreptul să notifice celeilalte părți încetarea de plin drept a prezentului contract, fără ca vreuna din părți să poată pretinde celeilalte daune-interese.

29. ÎNCETAREA CONTRACTULUI

30.1. Prezentul Contract încetează:

a) de drept

(i) prin încetarea activității Contractantului (faliment, dizolvare, desființare, lichidare voluntară etc);

(ii) la momentul la care toate obligațiile stabilite în sarcina părților au fost executate;

(iii) dacă forța majoră acționează pe o durată egală sau mai mare de 15 zile și care face imposibilă executarea obligațiilor de către părți

b) prin reziliere, în cazurile prevăzute prin prezentul contract, care se completează cu prevederile în materie ale Codului Civil în vigoare;

c) prin denunțarea unilaterală în condițiile prevăzute de prezentul contract;

d) prin acordul părților părților semnatare, prin act adițional la contract.

30.2. Autoritatea contractantă își rezervă dreptul de a rezoluționa/rezilia Contractul, fără însă a fi afectat dreptul Părților de a pretinde plata unor daune sau alte prejudicii, dacă:

(i) Contractantul nu se conformează, în perioada de timp, conform notificării emise de către Autoritatea contractantă, prin care i se solicită remedierea Neconformității sau executarea obligațiilor care decurg din prezentul Contract;

(ii) Contractantul subcontractează părți din Contract fără a avea acordul scris al Autorității contractante;

(iii) Contractantul cesionează drepturile și obligațiile sale fără acordul scris al Autorității-contractante;

(iv) Are loc orice modificare organizațională care implică o schimbare cu privire la personalitatea juridică, natura sau controlul Contractantului, cu excepția situației în care asemenea modificări sunt realizate prin Act Adițional la prezentul Contract, cu respectarea dispozițiilor legale;

(v) Devin incidente oricare alte incapacități legale care să împiedice executarea Contractului;

(vi) Contractantul eșuează în a furniza/menține/prelungi/reîntregi/completa garanțiile ori asigurările solicitate prin Contract;

(vii)în cazul în care, printr-un act normativ, se modifică interesul public al Autorității contractante în legătură cu care se furnizează Produselor care fac obiectul Contractului;

(viii) la momentul atribuirii Contractului, Contractantul se afla în una dintre situațiile care ar fi determinat excluderea sa din procedura de atribuire;

(ix) în situația în care Contractul nu ar fi trebuit să fie atribuit Contractantului deoarece au fost încălcate grav obligațiile care rezultă din legislația europeană relevantă iar această împrejurarea fost constatată printr-o decizie a Curții de Justiție a Uniunii Europene;

(x) Contractantul a săvârșit nereguli sau fraude în cadrul procedurii de atribuire a Contractului sau în legătură cu executare acestuia, ce au provocat o vătămare Autorității contractante;

(xi) Valorificarea de către Autoritatea contractantă a rezultatelor prezentului contract este grav compromisă ca urmare a întârzierii prestațiilor din vina Contractantului.

30.3. Contractantul poate rezoluționa/rezilia Contractul fără însă a fi afectat dreptul Părților de a pretinde plata unor daune sau alte prejudicii, în cazul în care:

(i) Autoritatea contractantă a comis erori esențiale, nereguli sau fraude în cadrul procedurii de atribuire a Contractului sau în legătură cu executare acestuia, ce au provocat o vătămare Contractantului.

(ii) Autoritatea contractantă nu își îndeplinește obligațiile de plată a produselor furnizate de Contractant, în condițiile stabilite prin prezentul Contract.

30.4. Rezoluțiunea/Rezilierea Contractului în condițiile pct. 30.2 și pct. 30.3 intervine cu efecte depline, fără a mai fi necesară îndeplinirea vreunei formalități prealabile și fără a mai fi necesară intervenția vreunei instanțe judecătorești și/sau arbitrale.

30.5. Prevederile prezentului Contract în materia încetării/rezilierii/rezoluțiunii Contractului se completează cu prevederile în materie ale Codului Civil în vigoare.

30.6. În situația rezoluțiunii/rezilierii totale/parțiale din cauza neexecutării/executării parțiale de către Contractant a obligațiilor contractuale, acesta va datora Autorității contractante daune-interese cu titlu de clauză penală în cuantum egal cu valoarea obligațiilor contractuale neexecutate.

30.7. Autoritatea contractantă își rezervă dreptul de a denunța unilateral contractul de furnizare produse, în cel mult 15 zile de la apariția unor circumstanțe care nu au putut fi prevăzute la data încheierii contractului, cu condiția notificării Contractantului cu cel puțin 3 zile înainte de momentul denunțării.

30.8. Părțile pot fi ținute, chiar și ulterior încetării contractului la repararea prejudiciilor cauzate și, după caz, la restituirea în natură sau prin echivalent, a produselor livrate/furnizate și a prestațiilor accesorii primite în urma încheierii contractului.

30. INSOLVENȚĂ ȘI FALIMENT

31.1. În cazul deschiderii unei proceduri generale de insolvență împotriva Contractantului, acesta are obligația de a notifica Autoritatea contractantă în termen de 3 (trei) zile de la deschiderea procedurii.

31.2. Contractantul, are obligația de a prezenta Autorității contractante, în termen de 30 (treizeci) de zile de la notificare, o analiză detaliată referitoare la incidența deschiderii procedurii generale de insolvență asupra Contractului și asupra livrărilor și de a propune măsuri, acționând ca un Contractant diligent.

31.3. În cazul deschiderii unei proceduri generale de insolvență împotriva unui Subcontractant, unui terț susținător sau, dacă este cazul, în situația menționată la articolul 19 – Asocierea de operatori economici din prezentul Contract, Contractantul are aceleași obligații stabilite la clauzele 31.1 și 31.2 din prezentul Contract.

31.4. În cazul în care Contractantul intră în stare de faliment, în proces de lichidare sau se află într-o situație care produce efecte similare, Contractantul este obligat să acționeze în același fel cum este stipulat la clauzele 31.1, 31.2 și 31.3 din prezentul Contract.

31.5. Nicio astfel de măsură propusă conform celor stipulate la clauzele 31.2, 31.3 și 31.4 din prezentul Contract, nu poate fi aplicată, dacă nu este acceptată, în scris, de Autoritatea contractantă.

31. LIMBA CONTRACTULUI

32.1. Limba prezentului Contract și a tuturor comunicărilor scrise va fi limba oficială a Statului Român, respectiv limba română.

32. LEGEA APLICABILĂ

33.1. Legea aplicabilă prezentului Contract, este legea română, Contractul urmând a fi interpretat potrivit acestei legi.

33. SOLUȚIONAREA EVENTUALELOR DIVERGENȚE ȘI A LITIGIILOR

34.1. Părțile vor depune toate eforturile pentru a rezolva pe cale amiabilă, prin tratative directe și negociere amiabilă, orice neînțelegere sau dispute/divergențe care se poate/pot ivi între ele în cadrul sau în legătură cu îndeplinirea Contractului.

34.2. Dacă disputa nu a fost astfel soluționată și Părțile au, în continuare, opinii divergente în legătură cu sau în îndeplinirea Contractului, acestea trebuie să se notifice reciproc și în scris, în privința poziției lor asupra aspectului în dispută precum și cu privire la soluția pe care o întrevăd pentru rezolvarea ei.

34.3. Dacă încercarea de soluționare pe cale amiabilă eșuează sau dacă una dintre Părți nu răspunde în termenul stabilit prin notificare la solicitare, oricare din Părți are dreptul de a se adresa instanțelor de judecată competente.

34.4. Implementarea, derularea si administrarea prezentului contract se va face de către Serviciul Baze Sportive și Mobilitate Urbană din cadrul Primăriei Municipiului Craiova.

Drept pentru care, Părțile au încheiat prezentul Contract în 3 (trei) exemplare, din care 2 exemplare la Autoritatea contractanta si 1 exemplar la Contractant.

Achizitor,
MUNICIPIUL CRAIOVA
Primar,
Lia-Olguța Vasilescu

Directia Economico-Financiara,
Director executiv, Daniela Militaru

Viza C.F.P.,
cons. Stancu Elena Gabriela
Nr. 10627 / 18.09.2026

MUNICIPIUL CRAIOVA
pt. control financiar preventiv propriu
Nr. Sigiliu 04

Direcția Infrastructură Baze Sportive și Agrement
Director, Resceanu Cătălin

Direcția Investiții, Achiziții si Licitații,
Director executiv, Oana Nemțeanu

Serviciu Licitații,
Sef Serviciu, Cristina Mădălina Oreț

Direcția Juridică, Asistență de Specialitate și Contencios Administrativ,
cons. jur. Vlad Gabriel Drăguț

Întocmit,
Inspector, Radu Titea

Prestator,
S.C. MECANO VALMAR S.R.L
Administrator,
Mîndru Marinela

SOCIETATEA COMERCIALĂ MECANO VALMAR S.R.L. BUCUREȘTI - ROMÂNIA

Municipiul Craiova
Primaria Municipiului Craiova
Direcția Infrastructură, Baze Sportiv și Agrement
Serviciul Baze Sportive și Mobilitate Urbană
Nr. **327100/15.10.2026**

Obiectivul de investiții: **"Liză electrică pentru obiectivul Water Park"**

Obiectivul supus recepției: **"Liză electrică pentru obiectivul Water Park"**
Concluzia ..... ADMIS .....

PROCES VERBAL DE RECEPȚIE
(Cod 14-2-5)

I. DATE GENERALE

1. Comisia de recepție convocata la data de ..... 15.10.2026 .....
și-a desfășurat activitatea în intervalul ..... 11:30 - 12:00 .....

II. CONSTATĂRI

În urma examinării documentației prezentate și a cercetării pe teren a lucrărilor executate s-au constatat:

1. Documentația tehnico-economica a fost prezentata comisiei de recepție cu următoarele excepții: .....
.....
Comisia constată că lipsa documentației prevăzute mai sus nu împiedică/împiedică efectuarea recepției.

2. Recepția punerii în funcțiune a fost efectuata la data de ..... 15.10.2026 ....., iar până la recepția obiectivului de la data punerii în funcțiune au trecut ..... luni.

3. Valoarea lucrărilor supuse recepției, conform documentelor de decontare este de ..... 18.876,00 ..... lei.

4. La data recepției, nivelul atins de indicatorii tehnico-economici aprobați se prezintă astfel: .....

5. Următorii factori au influențat nefavorabil realizarea indicatorilor care n-au atins nivelul aprobat: .....

6. La data recepției se constată următoarele disponibilități de capacitați ale utilajelor tehnologice și de spații construite care pot conduce la îmbunătățirea indicatorilor tehnico-economici: .....

7. S-a constatat ca sunt/nu sunt luate masurile pentru menținerea nivelului aprobat al indicatorilor tehnico-economici in ceea ce privește:

α) asigurarea cu materii prime, materiale, combustibil, energie, apa, etc. (se vor arata cele ce nu sunt asigurate);
β) lucrări conexe, utilități, deservire etc.;
χ) forța de muncă;
δ) .....

III. CONCLUZII

1. Pe baza constatărilor și concluziilor consemnate mai sus, comisia de recepție hotărăște în unanimitate / cu majoritate de păreri:

SE/NU SE ADMITE RECEPȚIA OBIECTIVULUI DE INVESTIȚII ȘI SE ACORDĂ CALIFICATIVUL FOARTE BINE
.....
.....

2. Comisia de recepție stabilește că, pentru menținerea nivelului aprobat al indicatorilor tehnico-economici și pentru o cât mai bună exploatare a ce se recepționează, mai sunt necesare următoarele măsuri:
.....
.....

3. Prezentul proces verbal, care conține ...2.... file și ...1..... anexe numerotate cu un total de ...3.....file, care fac parte integrantă din cuprinsul acestuia, a fost încheiat azi ..15..10.2026..... în trei exemplare originale.

	Numele și prenumele	Funcția	Locul de munca	Semnătura
Președinte	Reșceanu Cătălin	Director, Direcția Infrastructură, Baze Sportive și Agrement	Primăria Mun. Craiova	
Membrii:	Brăgariu Marcela	Șef Serviciu, Direcția Economico-Finaciară Serviciul Financiar Contabilitate	Primăria Mun. Craiova	
	Constantin Chiroiu	Șef Serviciu, Direcția Infrastructură, Baze Sportive și Agrement	Primăria Mun. Craiova	
	Bucața Alexandru	Inspector, Direcția Infrastructură, Baze Sportive și Agrement	Primăria Mun. Craiova	
Specialişti - consultanţi				
Asistenţi la recepţie				
Secretar	Stancovici Andrei	Inspector, Direcția Infrastructură, Baze Sportive și Agrement	Primăria Mun. Craiova	

ANEXA

la Procesul verbal 327100 din data de 15.10.2026

Potrivit Catalogului privind clasificarea și duratele normale de funcționare a mijloacelor fixe aprobat prin H.G. nr. 2139/2004, propunem încadrarea mijloacelor fixe **"Liză electrică pentru obiectivul Water Park"** în clasificații și durata normală de funcționare, astfel:

- cod de clasificare: 2.3.6.8.1
- durata normală de funcționare: 4 ani

Mijlocul fix este de natura domeniului: privat

COMISIA DE RECEPȚIE:

Președinte:
Cătălin REȘCEANU- Director, Direcția Infrastructură, Baze Sportive și Agrement

Membri:
Marcela BRĂGARIU- Șef Serviciu, Direcția Economico-Financiară Serviciul Financiar Contabilitate ;
;
Alexandru BUCAȚA – Inspector, Direcția Infrastructură, Baze Sportive și Agrement;
Constantin CHIROIU- Șef Serviciu, Direcția Infrastructură, Baze Sportive și Agrement;

Secretar:
Andrei STANCOVICI - Inspector, Direcția Infrastructură, Baze Sportive și Agrement.

ORIGINAL DECLARATION

CE

EC/EU DECLARATION OF CONFORMITY
EC/EU KONFORMITÄTSERKLÄRUNG
DÉCLARATION DE CONFORMITÉ CE/EU
EC/EU DECLARACIÓN DE CONFORMIDAD

NO. EECC-20220101-0013

EP EQUIPMENT CO.,LTD.
NO.1,XIAQUAN VILLAGE,LINGFENG STREET,ANJI,HUZHOU,ZHEJIANG,CHINA

WE DECLARE HEREWITH THAT THE MACHINE / HIERMIT ERKLÄREN WIR, DASS DIE MASCHINE
NOUS DÉCLARONS PAR LA PRÉSENTE QUE LA MACHINE / DECLARAMOS QUE LA MÁQUINA

INDUSTRIAL TRUCK TYPE/ FLURFÖRDERZEUG TYP TYPE DE CHARIOT INDUSTRIEL/ TIPO DE CAMIÓN INDUSTRIAL:	ELECTRIC PALLET TRUCK ELEKTRISCHER HUBWAGEN TRANSPALETTE ÉLECTRIQUE TRANSPALETA ELÉCTRICA
MODEL/MODELL/MODÈLE/TIPO:	DS3
SERIAL NO / SERIENNUMMER N° DE SÉRIE/ Número de Serie:	4351600170 -4351600179

FULFILLS ALL THE RELEVANT PROVISIONS OF DIRECTIVES
ALLE EINSCHLÄGIGEN BESTIMMUNGEN DER RICHTLINIEN ERFÜLLT
REMPLIT TOUTES LES DISPOSITIONS PERTINENTES DES DIRECTIVES
CUMPLE TODAS LAS DISPOSICIONES PERTINENTES DE LAS DIRECTIVAS

2006/42/EC
2014/30/EU

TESTED IN ACCORDANCE WITH BELOW STANDARDS
GEPRÜFT NACH DEN FOLGENDEN NORMEN
TESTÉ CONFORMÉMENT AUX NORMES CI-DESSOUS
PROBADOS DE ACUERDO CON LAS NORMAS SIGUIENTES

EN ISO 3691-1:2015+A1:2020
EN 16307-1:2020
EN 1175: 2020
EN ISO 12100:2010
EN 12895:2015+A1:2019

THIS DECLARATION OF CONFORMITY IS ISSUED UNDER THE SOLE RESPONSIBILITY OF THE MANUFACTURER.
DIESE KONFORMITÄTSERKLÄRUNG WIRD UNTER DER ALLEINIGEN VERANTWORTUNG DES HERSTELLERS AUSGESTELLT.
CETTE DÉCLARATION DE CONFORMITÉ EST DÉLIVRÉE SOUS LA SEULE RESPONSABILITÉ DU FABRICANT.
LA PRESENTE DECLARACIÓN DE CONFORMIDAD SE EMITE BAJO LA EXCLUSIVA RESPONSABILIDAD DEL FABRICANTE.

PERSON AUTHORISED TO COMPILE THE TECHNICAL FILE IN A ACCORDANCE WITH THE NAMED DIRECTIVES.
PERSON, DIE BEFUGT IST, DIE TECHNISCHEN UNTERLAGEN GEMÄSS DEN GENANNTEN RICHTLINIEN ZU ERSTELLEN.
PERSONNE AUTORISÉE À CONSTITUER LE DOSSIER TECHNIQUE CONFORMÉMENT AUX DIRECTIVES MENTIONNÉES.
PERSONA AUTORIZADA A ELABORAR EL EXPEDIENTE TÉCNICO DE CONFORMIDAD CON LAS DIRECTIVAS MENCIONADAS.

NAME/NAME/NOMINOMBRE: ADDRESS/ADRESSE ADDRESSE/DIRECCIÓN:	A.J. VAN ZANTEN E-P EQUIPMENT EUROPE ALSEMBERGSESTEENWEG 454 1653 DWORP BELGIUM

HANGZHOU, CHINA 10/07/2026

MANAGER OF R&D DEPARTMENT/ LEITER DER FORSCHUNGS- UND ENTWICKLUNGSABTEILUNG/ MANAGER DU DÉPARTEMENT/ RESPONSABLE DE DEPARTAMENTO DE I+D

MANAGER OF QUALITY DEPARTMENT/ LEITER DER QUALITÄTSABTEILUNG/ RESPONSABLE DU DÉPARTEMENT QUALITÉ/ RESPONSABLE DEL DEPARTAMENTO DE CALIDAD

Yanfeng Yang

CE

DECLARATIE DE CONFORMITATE
(traducere)

Numar EUCE-20230101-0013

EP EQUIPMENT CO.,LTD.
NO.1,XIAQUAN VILLAGE,LINGFENG STREET,ANJI,HUZHOU,ZHEJIANG.CHINA
Declaram prin prezenta ca utilajul

Tipul : **TRANSPALETA ELECTRICA**

MODELUL : **DS3**
SERIA : 4351600170-4351600179
RESPECTA DIRECTIVELE : 2006/42/EC 2014/30/EU

SUNT TESTATE SI RESPECTA URMATOARELE NORME :

EN ISO 3691-1:2015+A1:2020

EN 16307-1:2020

EN 1175：2020

EN ISO 12100:2010

EN 12895:2015+A1:2019

ACEASTĂ DECLARAȚIE DE CONFORMITATE ESTE EMISĂ PE UNICA RESPONSABILITATE A PRODUCĂTORULUI

PERSOANA AUTORIZATĂ PENTRU INTOCMIREA DOSARULUI TEHNIC ÎN CONFORMITATE C DIRECTIVELE NUMITE

NUME :

A.J. VAN ZANTEN
ADRESA E-P EQUIPMENT EUROPA
ALSEMBERGSESTEENWEG 454
1653 DWORP BELGIA

INTOCMIT IN HANGZHOU, CHINA IN DATA 10/07/2026

MANAGER
DEPARTAMENT DE I+D

MANAGER
DEPARTAMENT DE CALITATE

Nr.Iesire / Data : 2026574/01.10.2026

PROCES VERBAL PROBE DE CASA

- Tip / Model / Producător: **Transpaleta electrica cu catarg /DS3 PRO LI-ION / EP EQUIPMENT CO., LTD.**
- Nr fabricație / An fabricație: **4351600178 / 2026**
- Proprietar : **MUNICIPIUL CRAIOVA**

CARACTERISTICI TEHNICE PRINCIPALE

- Sarcina nominala: 1500 kg
- Înălțimea de ridicare: **3600** mm
- Lungimea/latimea/grosimea furcilor de prindere: 1150/150/60 mm
- Raza exterioara de întoarcere: 1474 mm
- Centrul de greutate al sarcinii: 600 mm
- Viteza medie de ridicare cu / fara incarcare: 0,105 / 0,17 m/s
- Viteza medie de deplasare cu/fara sarcina: 4,4 / 4,7 km/ h

Probe in gol si sarcina:

Au fost efectuate probe in gol la care s-a constatat functionarea corecta a limitatorilor de translatie.
Au fost executate probe cu sarcini progresive pana la sarcina nominala, utilajul functionand corect.

S-au efectuat probe in sarcina după cum urmeaza:

- Sarcina nominala: Qn = 1500 Kg.
- Sarcina statica: 1,25 x Qn = 1875 Kg.
- Sarcina dinamica: 1,10 x Qn = 1650 Kg.

CONCLUZII:

Echipamentul s-a comportat corespunzător la probele si încercările efectuate in gol si in sarcina, static si dinamic, iar dispozitivele de siguranța au funcționat, in conformitate cu prevederile **PT R1 / 2010**. Se poate concluziona ca utilajul ofera deplina siguranta in functionare, insa cu obligatia de a se exploata si intretine corespunzator, conform manualului de utilizare al producatorului.

In consecinta se propune înaintarea documentației la **IT ISCIR**, in vederea verificărilor tehnice oficiale, pentru obținerea autorizației de funcționare.

SC MECANO VALMAR SRL

MECANO VALMAR

MECANO VALMAR
UTILAJE PENTRU RIDICAT SI STIVUIT

SC Mecano Valmar SRL, Reg. Com. J40/9569/2003, C.U.I. RO15585523
Punct de lucru: Str. Zorilor Nr.1B, Bragadiru, ILFOV - CP 077025
E-mail: vanzari@mecanovalmar.ro
Web: www.mecanovalmar.ro
Birou: Tel. 021.421.06.22; Fax 031.817.56.02; Mobil 0767.801.262
Service: 0744.178.309; 0767.801.263

PROCES VERBAL DE PREDARE/PRIMIRE
SI
PUNERE IN FUNCTIUNE

Incheiat astazi 15.10.2026, intre **SC MECANO VALMAR SRL** si **MUNICIPIUL CRAIOVA** la adresa: WATRE PARK CRAIOVA, STRADA BANUL STEPAN. NR2, CRAIOVA, JUDETUL DOLJ cu ocazia livrarii urmatorului produs

Nr.crt	Denumire produs	Buc.	Nr.Ore
1	Transpaleta electrica cu catarg _VL-DS3 PRO LI-ION_4.1 M; SN:4351600178	1	0
2	Documente in vederea autorizarii ISCIR : -Proces Verbal Probe de casa -Manual -Declaratie de conformitate * Certificat de garantie si fisa de mentenanta, Factura,		

S-a facut instruirea unui nr. de 1 persoana privind modul de utilizare si intretinere curenta a utilajului conform specificatiilor producatorului si a prescriptiilor ISCIR in vigoare pt. acest tip de echipament si au fost avizate asupra numarului de ore de functionare la care utilajul trebuie inspectat de reprezentantii firmei MECANO VALMAR SRL.

In urma instructajului toate persoana instruita si-a insusit modul de operare si normele de securitate.

La predare nu s-au semnalat lipsuri sau defectiuni, echipamentul fiind in stare de functionare perfecta.

Prezentul document a fost incheiat in 2 (doua) exemplare cate unul pentru fiecare parte.

Vanzator:

SC MECANO VALMAR SRL

Prin: VALENTIN FLOREA

Cumparator:

MUNICIPIUL CRAIOVA

Prin : CHIRCORIU CONSTANTIN

Tel :0766.926.987

MUNICIPIUL CRAIOVA
PRIMĂRIA MUNICIPIULUI CRAIOVA
DIRECȚIA INFRASTRUCTURĂ, BAZE SPORTIVE ȘI AGREMENT
SERVICIUL BAZE SPORTIVE ȘI MOBILITATE URBANĂ
Nr. 342539/06.11.2026

Către,

Direcţia Patrimoniu,
Serviciul Patrimoniu

Vă transmitem atașat documentele (copie contract achiziție, copie factură, copie proces verbal de recepție) aferente achiziției următoarelor mijloace fixe, cu rugămintea de a face demersurile necesare pentru includerea acestora în inventarul bunurilor care alcătuiesc domeniul privat al Municipiului Craiova:
- mașina de spălat și uscat pardoseala- 1 buc

Menționăm că mijloacele fixe achiziționate se află în dotarea Water Park , Direcția Infrastructură, Baze Sportive și Agrement, Serviciul Baze Sportive și Mobilitate Urbană.

Nume și prenume	Funcția	Data	Semnătura
Verificat, Reșceanu Cătălin	Director	06.11.2026	
Verificat, Chiroiu Constantin	Șef Serviciu	06.11.2026	
Întocmit, Stancovici Andrei	Inspector	06.11.2026	

Lista de difuzare a documentului

Nr.	Nr. exemplar difuzat	Destinatar	Nr. file	Nr file/anexe	Observații
1	Exemplar 1	Direcția Infrastructură, Baze Sportive și Agrement	1	-	-
2	Exemplar 2	Serviciul Patrimoniu	1	-	Comunicat intern

Număr registratură: 340000 / 03.11.2026

RO eFactura

VANZATOR

Nume	KOMAROM TRADE INVEST SRL
Nr. inregistrare	23163520
Informatii juridice	
Identificatorul TVA	RO23163520
	RO23163520
Strada	Str. MUNICIPIUL BUCURESTI, SECTOR 6, CALEA GIULESTI, NR.509C Nr. 509C, Sector 6, Bucuresti
Oras	SECTOR6
Cod	
Regiun	RO-B
Tara	RO

M Rescuony 04.11.2026

Nr. factura	KO1_2357
Codul tipului	380
Data emitere	2026-11-02
Data scadenta	2026-12-02
Moneda facturii	RON

CUMPARATOR

Nume	MUNICIPIUL CRAIOVA
Nr. inregistrare	4417214
Strada	Str. JUD. DOLJ, MUN. CRAIOVA, ALEXANDRU IOAN CUZA, NR.7 Nr. 26, Craiova, Dolj
Oras	Craiova
Cod	
Regiune	RO-DJ
Tara	RO

TOTAL NET	VALOARE TOTALA fara TVA	VALOARE TOTALA cu TVA	TOTAL DEDUCERI	TOTAL TAXE SUPLIMENTARE	SUMA PLATITA	VALOARE DE ROTUNJIRE
39900.00	39900.00	48279.00		0.00	0.00	
TOTAL PLATA	48279.00					

TOTAL TVA 8379.00 RON

Detalierea TVA

Codul categoriei deS — Cota TVA 21

Baza de calcul	Valoare TVA	Codul motivuluiMotivul scutirii
39900.00	8379.00	

DESCEANU CATALIN

STANCOVICI ANDREI

MUNICIPIUL CRAIOVA
CERTIFICAT ÎN PRIVINȚA REALITĂȚII, REGULARITĂȚII ȘI LEGALITĂȚII
SIGILIUL NR. 15
DATA 06.11.2026

Linia	Nume articol/Descriere articol	Tara provenient	Pretul net al articolului	Moneda	Cantitate de baza	Cantitate facturata	UM	Cota TVA	Valoare neta
1	LPTB02877 - MASINA SCRUBBER IPC CT105 BT85		39900.00000000	RON		1.00	XUN	21	39900.00

Cod CPV articol pentru linia 1 : 39713410-0 **Identificatorul** STI

Instructiuni de plata

Nota privind instrumentul de 42

Explicatii privind instrumentul de

Nr. cont de plata RO33BTRL04601202G93105XX

Numele contului de BANCA TRANSILVANIA

Instructiuni de plata

Nota privind instrumentul de 42

Explicatii privind instrumentul de

Nr. cont de plata RO96TREZ7005069XXX009204

Numele contului de TREZORERIA STATULUI

PATRIMONIU.

Nota: Contract de achizitie publica nr. 313025 ; MARFA RAMANE IN PROPRIETATEA KOMAROM TRADE INVEST SRL PANA LA PLATA INTEGRALA A FACTURII. [redacted]

;

Aceasta factura se listeaza, se inregistreaza in contabilitate si se indosariaza.

;

Factura tine loc de contract VANZARE-CUMPARARE-SERVICII si se completeaz

Referinta avizului de expeditie KO1_3251

Nr. contract 313025

Informatii referitoare la livrare

Numele partii catre care se face MUNICIPIUL CRAIOVA

Adresa livrare

MUNICIPIUL CRAIOVA
PRIMĂRIA MUNICIPIULUI CRAIOVA
Str. A.I.Cuza , nr. 7 Tel.: 40251/416235
Craiova, 200632 Fax: 40251/411561
consiliulocal@primariacraiova.ro

ISO 9001 Certificat nr. 845C
ISO 27001 Certificat nr. 053SI

DIRECȚIA INFRASTRUCTURĂ, BAZE SPORTIVE ȘI AGREMENT
Serviciul Baze Sportive și Mobilitate Urbană
Nr. 321063/ 07.10.2026

Către,
KOMAROM TRADE INVEST SRL
București, Calea Giulești nr 509C, Sector 6
tel:+40 744.312.445 office@komarom.ro

Prin prezenta va informăm că, în data de 29.10.2026 se va organiza comisia de recepție în vederea demarării procedurii de recepție a livrării produsului din contractul de achiziție publică nr. 313025/25.09.2026, la sediul Complexului Acvatic Water Park Craiova, str. Banu Stepan nr.2A, Craiova, jud. Dolj

Nume și prenume	*Funcția*	*Data*	*Semnătura*
Verificat, Cătălin REȘCEANU	*Director*	*07.10.2026*	
Verificat, Constantin CHIROIU	*Șef Serviciu*	*07.10.2026*	
Întocmit, Andrei STANCOVICI	*Inspector*	*07.10.2026*	

Nr.	*Nr. exemplar difuzat*	*Destinatar*	*Nr. file*	*Nr file/anexe*	*Observații*
1	*Exemplar 1*	*DIRECȚIA INFRASTRUCTURĂ, BAZE SPORTIVE ȘI AGREMENT*	*1*		
2	*Exemplar 2*	***KOMAROM SRL***	*1*		*Modul de comunicare: email*

MUNICIPIUL CRAIOVA
PRIMĂRIA MUNICIPIULUI CRAIOVA
Str. A.I.Cuza, nr.7 Tel.: 40251/416235
Craiova, 200585 Fax: 40251/411561
consiliulocal@primariacraiova.ro
www.primariacraiova.ro

ISO 9001 Certificat nr. 845C
ISO 27001 Certificat nr. 053SI

DIRECȚIA INFRASTRUCTURĂ, BAZE SPORTIVE ȘI AGREMENT
Serviciul Baze Sportive și Mobilitate Urbană
Nr.321043/ 07.10.2026

Către,
KOMAROM TRADE INVEST *SRL*
București, Calea Giulești nr. 509C, Sector 6
tel: 0744.312.445, office@komarom.ro

Referitor contractul de achiziție publică de produse nr. 313025/25.09.2026 ca obiect **"Achiziție mașină de spălat și uscat pardoseala pentru obiectivul Water Park Craiova"**, în conformitate cu contractul de achiziție publică nr.313025/25.09.2026 , vă solicităm să dispuneți livrarea produs la sediul Complexului Acvatic Water Park Craiova , str. Banu Stepan,nr. 2 A Craiova.

- Mașină de spălat și uscat pardoseala- IPC CT105 BT85- 1 buc

Nume și prenume	*Funcția*	*Data*	*Semnătura*
Verificat, *Cătălin REȘCEANU*	*Director*	*07.10.2026*	
Verificat, Constantin CHIROIU	*Șef Serviciu*	*07.10.2026*	
Întocmit, *Andrei STANCOVICI*	*Inspector*	*07.10.2026*	

Nr.	*Nr. exemplar difuzat*	*Destinatar*	*Nr. file*	*Nr file/anexe*	*Observații*
1	*Exemplar 1*	*DIRECȚIA INFRASTRUCTURĂ, BAZE SPORTIVE ȘI AGREMENT*	*1*		
2	*Exemplar 2*	***KOMAROM TRADE INVEST SRL***	*1*		*Modul de comunicare: email*

Contract de achiziție publică de produse
Nr. 313025 din data 25.09.2026.
Cod Angajament: ...AAB5557TPRR

Prezentul Contract de achiziție publică de produse, (denumit în continuare „Contract"), s-a încheiat având în vedere prevederile din Legea nr. 98/2016 privind achizițiile publice (denumită în continuare „Legea nr. 98/2016"), precum și orice alte prevederi legale emise în aplicarea acesteia
între:
MUNICIPIUL CRAIOVA, cu sediul în: Craiova, str. A.I. Cuza, nr. 7, cod poștal 200585, jud. Dolj, telefon: +40 251-416.235/416.236/416.237, fax: +40 251-411.561, e-mail: consiliulocal@primariacraiova.ro, cod de înregistrare fiscală 4417214, cont IBAN nr. RO 11 TREZ 24A6 70503710103X, deschis la Trezoreria Operativă Municipiul Craiova reprezentat prin dna Lia Olguța Vasilescu - Primar, în calitate de și denumită în continuare „Autoritatea contractantă", pe de o parte
și
SC KOMAROM TRADE INVEST SRL, cu sediul în: Calea Giulesti Nr.509C, Bucuresti, Sector 6, telefon: 0744.312.445, e-mail: office@komarom.ro, număr de înmatriculare J2008001552401/ 28.02.2026, cod de înregistrare fiscală RO 23163520, cont IBAN nr. RO96TREZ7005069XXX009204, deschis la Trezoreria Statului, reprezentată prin Musat Andrei, în calitate de Administrator, și denumită în continuare „Contractant", pe de altă parte, denumite, in continuare, impreuna, „Partile" si care,
au convenit încheierea prezentului Contract.

1. DEFINIȚII

1.1. În prezentul Contract, următorii termeni vor fi interpretați astfel:

(a) Autoritate contractantă și Contractant - Părțile contractante, așa cum sunt acestea numite în prezentul Contract;

(b) Act Adițional - document prin care se modifică termenii și condițiile prezentului Contract de achiziție publică de produse, în condițiile *Legii nr. 98/2016 privind achizițiile publice* ;

(c) Caiet de sarcini – anexa 1 la Contract care include obiectivele, sarcinile specificațiile și caracteristicile produselor descrise în mod obiectiv, într-o manieră corespunzătoare îndeplinirii necesității Autorității contractante, menționând, după caz, metodele și resursele care urmează să fie utilizate de către Contractant și/sau rezultatele care trebuie realizate/prestate și furnizate de către Contractant, inclusiv niveluri de calitate, performanță, protecție a mediului, sănătate publică, siguranță și altele asemenea, după caz, precum și cerințe aplicabile Contractantului în ceea ce privește informațiile și documentele care trebuie puse la dispoziția Autorității contractante;

(d) Cazul fortuit – Eveniment care nu poate fi prevăzut și nici împiedicat de către cel care ar fi fost chemat să răspundă dacă evenimentul nu s-ar fi produs.

(e) Cesiune - înțelegere scrisă prin care Contractantul transferă unei terțe părți, în condițiile *Legii nr. 98/2016* , drepturile și/sau obligațiile deținute prin Contract sau parte din acestea;

(f) Conflict de interese - orice situație influențând capacitatea Contractantului de a exprima o opinie profesională obiectivă și imparțială sau care îl împiedică pe acesta, în orice moment, să acorde prioritate intereselor Autorității contractante, orice motiv în legătură cu posibile contracte în viitor sau în conflict cu alte angajamente, trecute sau prezente, ale Contractantului. Aceste restricții sunt, de asemenea, aplicabile oricăror Subcontractanți, acționând sub autoritatea și controlul Contractantului, în condițiile *Legii nr. 98/2016,* în cazul în care este aplicabil;

(g) Contract - prezentul Contract de achiziție publică de produse care are ca obiect furnizarea de ***"Achizitie masina de spalat si uscat pardoseala pentru obiectivul Water Park Craiova"***, cu titlu oneros, asimilat, potrivit Legii, actului administrativ, încheiat în scris, între autoritatea contractantă și Contractant, care are ca obiect furnizarea de Produse.

(h) Contract de Subcontractare - acordul încheiat în scris între Contractant și un terț ce dobândește calitatea de Subcontractant, în condițiile *Legii nr. 98/2016*, prin care Contractantul subcontractează Subcontractantului partea din Contract în conformitate cu prevederile Contractului;

(i) Cost- toate cheltuielile efectuate sau care urmează să fie efectuate de către Contractant, în legătură cu executarea prezentului Contract, inclusiv cheltuielile indirecte sau costuri similare, dar care nu includ profitul;

(j) Defect (Defecte) / Neconformitate (Neconformități) - execuția de slabă calitate sau deficiențe care încalcă siguranța, calitatea sau cerințele tehnice și/sau profesionale prevăzute de prezentul Contract și/sau de Legea aplicabilă și care fac Produsele livrate necorespunzătoare scopurilor acestora, astfel cum sunt prevăzute în prezentul Contract și/sau de Legea aplicabilă precum și orice abatere de la cerințele stabilite în Caietul de Sarcini. Defectele/neconformitățile/defecțiunile includ și neconformități ale Serviciilor incidentale și/sau defecțiuni/vicii ale Lucrărilor/operațiunilor incidentale cu privire la amplasarea/instalarea Produselor, dacă și cum este cazul dar și viciile aparente cât și viciile ascunse ale Produselor care fac obiectul prezentului Contract, după caz;

(k) Despăgubire - suma, neprevăzută expres în Contract, care este acordată de către instanța de judecată ca despăgubire plătibilă Părții prejudiciate în urma încălcării prevederilor Contractului de către cealaltă Parte;

(l) Dispoziție - document scris(ă) emis(ă) de Autoritatea contractantă în executarea Contractului și cu respectarea prevederilor acestuia, în limitele *Legii nr. 98/2016*, și a normelor de aplicare a acesteia;

(m) Documentele Autorității contractante - toate și fiecare dintre documentele necesare în mod direct sau implicit prin natura Produselor care fac obiectul Contractului, inclusiv, dar fără a se limita la: planuri, regulamente, specificații, desene, schițe, modele, date informatice și rapoarte, furnizate de Autoritatea contractantă și necesare Contractantului în vederea realizării obiectului Contractului;

(n) Forță majoră - eveniment independent de controlul Părților, care nu se datorează greșelii sau vinei acestora, care nu putea fi prevăzut în momentul încheierii Contractului și care face imposibilă îndeplinirea obligațiilor de către una dintre Părți și include calamități, greve, sau alte perturbări ale activității industriale, acțiuni ale unui inamic public, războaie, fie declarate sau nu, blocade, insurecții, revolte, epidemii, alunecări de teren, cutremure, furtuni, trăsnete, inundații, deversări, turbulențe civile, explozii și orice alte evenimente similare imprevizibile, mai presus de controlul Părților și care nu ar putea fi evitate prin luarea măsurilor corespunzătoare de diligență;

(o) Furnizor – operator economic care pune la dispoziția unui Contractant, Produse, care fac obiectul prezentului Contract, și care nu are calitatea de Subcontractant;

(p) Furnizare – în cuprinsul prezentului contract termenul de furnizare este echivalentul termenului de livrare și predare, reprezentând momentul în care bunurile achiziționate intră în posesia Autorității contractante.

(q) Întârziere – Perioada de timp calculată de la data scadentă/termenul convenit al executării oricărei obligații contractuale de către AC/EC sau Contractant;

(r) Lege - normă, reglementare cu caracter obligatoriu și care se referă la legislația română dar și la Regulamente emise de CE și, de asemenea, la obligațiile care decurg din tratatele la care este parte statul român și orice altă legislație secundară direct aplicabilă din dreptul comunitar sau din jurisprudența comunitară;

(s) Lună - luna calendaristică (12 luni/an);

(t) Mijloace electronice de comunicare în cadrul Contractului - echipamente electronice de procesare, inclusiv compresie digitală, și stocare a datelor emise, transmise și, respectiv, primite prin cablu, radio, mijloace optice sau prin alte mijloace electromagnetice și utilizate inclusiv pentru transmiterea Rezultatelor obținute în cadrul Contractului;

(u) Ofertă - actul juridic prin care Contractantul și-a manifestat voința de a se angaja, din punct de vedere juridic, în acest Contract de achiziție publică de Produse și cuprinde Propunerea Financiară, Propunerea Tehnică precum și alte documente care au fost solicitate prin Documentația de Atribuire și prezentate ulterior;

(v) Penalitate – suma de bani stabilită procentual în Contract ca fiind plătibilă de către una dintre Părțile contractante către cealaltă Parte în caz de neîndeplinire a obligațiilor din Contract, în caz de neîndeplinire a unei părți a Contractului sau de îndeplinire cu întârziere a obligațiilor, astfel cum s-a stabilit prin Documentele Contractului;

(w) Personal - persoanele desemnate de către Contractant sau de către oricare dintre Subcontractanți pentru îndeplinirea Contractului;

(x) Preţul Contractului - Preţul plătibil Contractantului de către Autoritatea contractantă, în baza şi în conformitate cu prevederile Contractului, a ofertei Contractantului şi a documentaţiei de atribuire, pentru îndeplinirea integrală şi corespunzătoare a tuturor obligaţiilor asumate prin Contract;

(y) Prejudiciu – paguba produsă Autorităţii Contractante de către Contractant prin neexecutarea/ executarea necorespunzătoare ori cu întârziere a obligaţiilor stabilite în sarcina sa, prin prezentul contract;

(z) Proces-Verbal de Recepţie a Produselor - documentul prin care AC/EC îşi exprimă acordul cu privire la faptul că sunt acceptate Produsele furnizate, întocmit de Contractant şi semnat de Autoritatea contractantă, prin care aceasta din urmă confirmă furnizarea Produselor în mod corespunzător de către Contractant şi că acestea au fost acceptate de către Autoritatea contractantă;

(aa) Recepţia - reprezintă operaţiunea de identificare şi verificare cantitativă şi calitativă a produselor furnizate, prin care AC/EC constată că acestea corespund clauzelor contractuale şi cerinţelor din Caietul de Sarcini/propunere tehnică prin care Autoritatea contractantă îşi exprimă acordul cu privire la cantitatea şi calitatea produselor furnizate în cadrul contractului de achiziţie publică şi pe baza căreia efectuează plata;

(bb) Rezultat/Rezultate - oricare şi toate informaţiile, documentele, rapoartele colectate şi/sau pregătite de Contractant ca urmare a Produselor furnizate astfel cum sunt acestea descrise în Caietul de Sarcini;

(cc) Scris(ă) sau în scris - orice ansamblu de cuvinte sau cifre care poate fi citit, reprodus şi comunicat ulterior, stocat pe suport de hârtie, inclusiv informaţii transmise şi stocate prin Mijloace electronice de comunicare în cadrul Contractului;

(dd) Standarde profesionale - cerinţele profesionale legate de calitatea Produselor care trebuie respectate de către orice Contractant diligent care posedă cunoştinţele şi experienţa necesară şi pe care Contractantul este obligat să le respecte în furnizarea tuturor Produselor incluse în prezentul Contract;

(ee) Subcontractant - orice operator economic care nu este parte a unui contract de achiziţie publică şi care execută anumite părţi ori elemente ale lucrărilor/serviciilor, răspunzând în faţa contractantului de organizarea şi derularea tuturor etapelor necesare în acest scop. Punerea la dispoziţie a unui utilaj sau furnizarea de materiale/bunuri în cadrul unui contract de achiziţie publică nu este considerată subcontractare în sensul legii;

(ff) Termen - intervalul de timp în care Părţile trebuie să-şi îndeplinească obligaţiile, astfel cum este stabilit prin Contract, exprimat în zile, care începe să curgă de la începutul primei ore a primei zile a termenului şi se încheie la expirarea ultimei ore a ultimei zile a termenului; ziua în cursul căreia a avut loc un eveniment sau s-a realizat un act al Autorităţii contractante nu este luată în calculul termenului. Dacă ultima zi a unui termen exprimat altfel decât în ore este o zi de sărbătoare legală, o duminică sau o sâmbătă, termenul se încheie la expirarea ultimei ore a următoarei zile lucrătoare;

(gg) Zi - înseamnă zi calendaristică, iar anul înseamnă 365 de zile; în afara cazului în care se prevede expres că sunt zile lucrătoare.

2. INTERPRETARE

2.1. În prezentul Contract, cu excepţia unei prevederi contrare, cuvintele la forma singular vor include forma de plural, şi invers, iar cuvintele la forma de gen masculin vor include forma de gen feminin, şi invers, acolo unde acest lucru este permis de context.

2.2. În cazul în care se constată contradicţii între prevederile clauzelor contractuale şi documentele achiziţiei, se vor aplica regulile specifice stabilite prin documentele achiziţiei.

2.3. Nulitatea unei clauze nu atrage desfiinţarea contractului, dacă aceasta nu a fost esenţială. Celelalte dispoziţii contractuale rămân valabile.

3. OBIECTUL CONTRACTULUI

3.1. Obiectul prezentului Contract îl reprezintă furnizarea de ""***Achizitie masina de spalat si uscat pardoseala pentru obiectivul Water Park Craiova***"", denumite în continuare Produse, pe care Contractantul se obligă să le furnizeze/livreze în conformitate cu prevederile din prezentul Contract, cu obligaţiile asumate prin oferta adjudecată şi cu cerinţele *Specificatiile tehnice anexa nr.2 la referatul de necesitate nr. 162584/08.05.2026.*

4. PREȚUL CONTRACTULUI

4.1 Autoritatea contractantă se obligă să plătească Contractantului prețul total convenit prin prezentul Contract pentru achiziție publică a Produselor, în sumă de **39.900,00 lei excl. TVA**, la care se adaugă TVA în valoare de **8.379,00 lei**, conform prevederilor legale.

Nr. crt.	Denumire produs	U.M.	Cant.	Pret/buc (excl.TVA) lei	Valoare (excl.TVA) le	TVA Lei
0	1	2	3	4	5(col.3xcol.4)	6
1	Masina de spalat si uscat pardoseala - IPC CT105 BT85	buc	1	39.900,00	39.900,00	8.379,00
Total lei (excl.TVA)						**39.900,00**
Total TVA						**8.379,00**
Total lei (incl.TVA)						**48.279,00**

4.2 Prețul Contractului este ferm.

5. DURATA CONTRACTULUI

5.1. Durata prezentului Contract începe de la data intrării în vigoare și se finalizează la data îndeplinirii obligațiilor contractuale în sarcina Părților.

5.2. Contractul intră în vigoare la data semnării acestuia de către ambele părți.

5.3. Termenul de livrare a produselor aferente contractului este de maxim 30 de zile calendaristice de la data transmiterii comenzii de catre achizitor, la Sediul Water Park Craiova, str. Banu Stepan, nr. 2A, Dolj.

6. DOCUMENTELE CONTRACTULUI

6.1. Documentele prezentului Contract sunt:

(i) Specificatiile tehnice anexa nr.2 la referatul de necesitate nr. 162584/08.05.2026,

(ii) Oferta adjudecată nr. 282684/05.08.2026

7. ORDINEA DE PRECEDENȚĂ

7.1. În cazul oricărei contradicții între documentele prevăzute la pct. 6, prevederile acestora vor fi aplicate în ordinea de precedență stabilită conform succesiunii documentelor enumerate mai sus.

7.2. În cazul în care, pe parcursul îndeplinirii Contractului, se constată faptul că anumite elemente ale Propunerii tehnice sunt inferioare sau nu corespund cerințelor prevăzute în Specificatiile tehnice, prevalează prevederile Specificatiilor tehnice

8. COMUNICAREA ÎNTRE PĂRȚI

8.1. Orice comunicare făcută de Părți va fi redactată în scris și depusă personal de Parte sau expediată prin scrisoare recomandată cu confirmare de primire sau prin alt mijloc de comunicare care asigură confirmarea primirii documentului.

8.2. Comunicările între Părți se pot face și prin fax sau e-mail, cu condiția confirmării în scris a primirii documentului.

8.3. În cazul în care expeditorul solicită confirmare de primire, acesta trebuie să indice această cerință în comunicarea sa și să solicite o astfel de dovadă de primire ori de câte ori există un termen limită pentru primirea comunicării. În orice caz, expeditorul ia toate măsurile necesare pentru a asigura primirea la timp și în termen a comunicării sale.

8.4. Adresele la care se transmit comunicările sunt următoarele:

Pentru Autoritatea contractantă: MUNICIPIUL CRAIOVA	Pentru Contractant:
Adresă: Craiova, str. Banu Stepan, nr. 2A, Dolj	Adresă:
Telefon/Fax:	Telefon/Fax:
E-mail:	E-mail:
Persoana de contact:	Persoana de contact:

8.5. Orice document (dispoziție, adresă, propunere, înregistrare, Proces-Verbal de Recepție, notificare și altele) întocmit în cadrul Contractului, este realizat și transmis, în scris, într-o formă ce poate fi citită, reprodusă și înregistrată.

8.6. Orice comunicare între Părți trebuie să conțină precizări cu privire la elementele de identificare ale Contractului (titlul și numărul de înregistrare) și să fie transmisă la adresa/adresele menționate la pct. 8.4.

8.7. Orice comunicare făcută de una dintre Părți va fi considerată primită:

(i) la momentul înmânării, dacă este depusă personal de către una dintre Părți,

(ii) la momentul primirii de către destinatar, în cazul trimiterii prin scrisoare recomandată cu confirmare de primire,

(iii) la momentul primirii confirmării de către expeditor, în cazul în care comunicarea este făcută prin fax sau e-mail (cu condiția ca trimiterea să nu fi intervenit într-o zi nelucrătoare, caz în care va fi considerată primită la prima oră a zilei lucrătoare următoare).

8.8. Părțile declară că sunt de acord că nerespectarea cerințelor referitoare la modalitatea de comunicare stabilite în prezentul Contract să fie sancționată cu inopozabilitatea respectivei comunicări.

8.9. În orice situație în care este necesară emiterea de notificări, înștiințări, instrucțiuni sau alte forme de comunicare de către una dintre Părți, dacă nu este specificat altfel, aceste comunicări vor fi redactate în limba Contractului și nu vor fi reținute sau întârziate în mod nejustificat.

8.10. Nicio modificare a datelor de contact prevăzute în prezentul Contract nu este opozabilă celeilalte Părți, decât în cazul în care a fost notificată în prealabil.

9. GARANȚIA DE BUNĂ EXECUȚIE A CONTRACTULUI – nu este cazul

10. ÎNCEPERE, ÎNTÂRZIERI, SISTARE

10.1. Contractantul are obligația de a începe furnizarea Produselor în conformitate cu prevederile art. 5.3 din prezentul contract.

10.2. În cazul incidenței unei situații de caz fortuit sau forță majoră, obligațiile se suspendă pe parcursul existenței acestor evenimente, în condițiile prevăzute la art. 29 urmând ca termenul de predare a bunurilor să fie prelungit cu un termen care nu poate depăși durata de existență a evenimentului considerat caz, încheindu-se în acest sens un act adițional. Contractantul nu datorează în acest caz penalități de întârziere.

11. DERULAREA ȘI MONITORIZAREA CONTRACTULUI

11.1. Raportarea în cadrul Contractului de achiziție publică de Produse

(i) Dacă este cazul, Contractantul va prezenta documentele și rapoartele conform celor specificate în Specificatiile tehnice și cu respectarea Graficului de livrare acceptat de către Autoritatea contractantă.

(ii) Contractantul are obligația să elaboreze, pe perioada de furnizare a Produselor, toate Rapoartele și documentele solicitate conform prevederilor cuprinse în Specificatiile tehnice.

(iii) Aprobarea de către Autoritatea contractantă a rapoartelor și documentelor realizate și furnizate de către Contractant va fi făcută astfel cum este stabilit în Specificatiile tehnice și va certifica faptul că acestea sunt conforme cu termenii Contractului.

11.2. Contractantul va întreprinde toate măsurile și acțiunile necesare sau corespunzătoare pentru realizarea cel puțin a performanțelor contractuale astfel cum sunt stabilite în Specificatiile tehnice.

12. GRAFICUL DE LIVRARE

12.1. Părțile se asigură că, la momentul semnării Contractului, Graficul de livrare reprezintă eșalonarea fizică a livrărilor de Produse din Contract stabilită în corelație cu data efectivă a semnării Contractului și conține datele exacte pentru toate Termenele și/sau Punctele de Reper, astfel cum sunt acestea determinate pentru toate activitățile din Contract. Graficul de plăți va fi corelat cu graficul de livrare a contractului, care va include eșalonarea valorică a livrărilor de Produse din Contract.

12.2. Livrarea Produselor se realizează în succesiunea și cu respectarea termenelor stabilite prin Graficul de livrare, astfel cum este acceptat de către Autoritatea contractantă și cum este constituit ca parte integrantă din Contract.

12.3. Verificarea îndeplinirii obligațiilor contractuale de către Contractant și evaluarea stadiului activităților, în sensul respectării Termenelor și Punctelor de Reper stabilite pentru livrarea Produselor, se face prin raportare la conținutul Graficul de livrare acceptat.

12.4. În cazul în care, pe parcursul duratei Contractului, Autoritatea contractantă constată şi consideră că livrarea Produselor nu respectă eşalonarea fizică a activităţilor, astfel cum este stabilită prin Graficul de livrare, Autoritatea contractantă, va percepe penalităţi de întârziere, astfel cum au fost stabilite ele în cuprinsul art. 23.3.

12.5. Prin excepţie, dacă nerespectarea termenelor de livrare stabilite prin graficul iniţial se datorează unor cauze care nu îi sunt imputabile Contractantului, autoritatea contractantă are obligaţia de a solicita Contractantului să prezinte graficul actualizat, iar Contractantul are obligaţia de a prezenta graficul revizuit, în vederea finalizării contractului la data stabilită în Contract.

12.6. Orice versiune aprobată a Graficului de livrare înlocuieşte versiunile anterioare.

13. MODIFICAREA CONTRACTULUI, CLAUZE DE REVIZUIRE

13.1. Pe durata perioadei de valabilitate a Contractului, Părţile au dreptul de a conveni modificarea şi/sau completarea clauzelor acestuia, fără organizarea unei noi proceduri de atribuire, cu acordul Părţilor, fără a afecta caracterul general al Contractului, în limitele dispoziţiilor prevăzute de actele normative în vigoare.

13.2. Modificările contractuale nu trebuie să afecteze, în niciun caz şi în niciun fel, rezultatul procedurii de atribuire, prin anularea sau diminuarea avantajului competitiv pe baza căruia Contractantul a fost declarat câştigător în cadrul procedurii de atribuire.

13.3. Partea care propune modificarea Contractului are obligaţia de a transmite celeilalte Părţi propunerea de modificare a Contractului cu respectarea clauzelor prevăzute la pct. 8 Comunicarea între Părţi şi documentele suport cu cel puţin 5 zile înainte de data la care se consideră că modificarea ar trebui să producă efecte.

13.4. Modificarea va produce efecte doar dacă părţile au convenit asupra acestui aspect în scris, cum ar fi prin semnarea unui act adiţional.

13.5. Revizuirea prezentului Contract se realizează ca urmare a evaluării activităţilor, rezultatelor şi performanţelor Contractantului în cadrul Contractului. Modificarea Contractului prin revizuire intervine cu scopul atingerii obiectului Contractului, care constă în Produsele pe care Contractantul se obligă să le furnizeze în conformitate cu prevederile din prezentul Contract, cu dispoziţiilor legale şi conform cerinţelor din Specificatiile tehnice.

13.6. Clauzele de revizuire a contractului sunt:

(i) Necesitatea extinderii duratei de furnizare a produselor, în situaţia suspendării obligaţiilor contractuale în cazul incidenţei unei situaţii de caz fortuit sau forţă majoră.

14. EVALUAREA MODIFICĂRILOR CONTRACTULUI ŞI A CIRCUMSTANŢELOR ACESTORA, DACĂ ESTE CAZUL

14.1. Identificarea circumstanţelor care generează Modificarea Contractului este în sarcina ambelor Părţi.

14.2. Modificările Contractului se realizează de Părţi, în cadrul Duratei de Execuţie a Contractului şi cu respectarea prevederilor stipulate la articolul 8. – Comunicarea între Părţi din prezentul Contract, ca urmare a:

(i) identificării, determinării şi documentării de soluţii juste şi necesare, raportat la circumstanţele care ar putea împiedica îndeplinirea obiectului Contractului şi obiectivelor urmărite de Autoritatea contractantă, astfel cum sunt precizate aceste obiective în Specificatiile tehnice şi/sau

(ii) concluziilor obţinute ca urmare a evaluării activităţilor, rezultatelor şi performanţei Contractantului în cadrul Contractului. Părţile stabilesc, prin consultare, efectele soluţiilor asupra Termenului/Termenelor de livrare şi/sau asupra preţului Contractului şi/sau asupra Produselor, astfel cum s-a stabilit în art. 13 din Contract, acestea cuantificate devin Modificări Contractuale, putând consta în:

- prelungirea Termenului de livrare

14.3. Fiecare Parte are obligaţia de a notifica cealaltă Parte, în cazul în care constată existenţa unor circumstanţe care pot genera Modificarea Contractului, întârzia sau împiedica livrarea Produselor sau care pot genera o suplimentare a preţului Contractului.

14.4. Autoritatea contractantă poate emite Dispoziţii privind Modificarea Contractului, cu respectarea clauzelor stipulate la capitolul 18 - Obligaţii ale Autorităţii contractante, cu respectarea prevederilor contractuale şi cu respectarea Legii.

14.5. În cazul în care Contractantul înregistrează întârzieri şi/sau se produc costuri suplimentare ca urmare a unei erori, omisiuni, viciu în cerinţele Autorităţii contractante şi Contractantul dovedeşte că a fost în imposibilitatea de a depista/sesiza o astfel de eroare/omisiune/viciu până la depunerea Ofertei, Contractantul notifică Autoritatea contractantă, având dreptul de a solicita modificarea contractului.

15. SUBCONTRACTAREA, DACĂ ESTE CAZUL

15.1. Contractantul are dreptul de a subcontracta părți din prezentul Contract și/sau poate schimba Subcontractantul/Subcontractanții specificat/specificați în Propunerea Tehnică numai cu acordul prealabil, scris, al Autorității contractante.

15.2. Contractantul are obligația de a prezenta la încheierea Contractului contractele încheiate cu Subcontractanții desemnați în cadrul Ofertei depuse pentru atribuirea acestui Contract. Contractul/Contractele de Subcontractare se constituie anexă la Contract, făcând parte integrantă din acesta.

15.3. Contractantul are dreptul de a solicita Autorității contractante, în orice moment pe perioada derulării Contractului, numai în baza unor motive justificate, fie înlocuirea/renunțarea la un Subcontractant, fie implicarea de noi Subcontractanți. Contractantul trebuie să solicite, în scris, aprobarea prealabilă a Autorității contractante înainte de încheierea unui nou Contract de Subcontractare. Solicitarea în scris în vederea obținerii aprobării Autorității contractante privind implicarea de noi Subcontractanți se realizează numai după ce Contractantul a efectuat el însuși o verificare prealabilă a Subcontractantului ce urmează a fi propus, prin raportare la caracteristicile activităților care urmează a fi subcontractate, precum și prin raportare la prevederile legislației în vigoare de achiziții publice/sectoriale privind înlocuirea/introducerea unui subcontractant în timpul implementării contractului.

15.4. Autoritatea contractantă notifică Contractantului decizia sa cu privire la înlocuirea unui Subcontractant/implicarea unui nou Subcontractant, motivând decizia sa în cazul respingerii aprobării.

15.5. Contractantul se obligă să încheie Contracte de Subcontractare doar cu Subcontractanții care își exprimă acordul cu privire la obligațiile contractuale asumate de către Contractant prin prezentul Contract.

15.6. Niciun Contract de Subcontractare nu creează raporturi contractuale între Subcontractant și Autoritatea contractantă. Contractantul este pe deplin răspunzător față de Autoritatea contractantă pentru modul în care îndeplinește Contractul. Contractantul răspunde pentru actele și faptele Subcontractanților săi ca și cum ar fi actele sau faptele Contractantului. Aprobarea de către Autoritatea contractantă a subcontractării oricărei părți a Contractului sau a angajării de către Contractant a unor Subcontractanți pentru anumite părți din Contract nu eliberează Contractantul de niciuna dintre obligațiile sale din Contract.

15.7. În cazul în care un Subcontractant nu reușește să își execute obligațiile contractuale, Autoritatea contractantă poate solicita Contractantului fie să înlocuiască respectivul Subcontractant cu un alt Subcontractant, care să dețină calificările și experiența solicitate de Autoritatea contractantă, fie să preia el însuși partea din Contract care a fost subcontractată.

15.8. Partea/părțile din Contract încredințată/încredințate unui Subcontractant de Contractant nu poate/pot fi încredințate unor terțe părți de către Subcontractant.

15.9. Orice schimbare a Subcontractantului fără aprobarea prealabilă în scris a Autorității contractante sau orice încredințare a unei părți din Contract, de Subcontractant către terțe părți este considerată o încălcare a Contractului, situație care îndreptățește Autoritatea contractantă la rezoluțiune/reziliere conform Codului Civil a Contractului și obținerea de despăgubiri din partea Contractantului.

15.10. În orice moment, pe perioada derulării Contractului, Contractantul trebuie să se asigure că Subcontractantul/Subcontractanții nu afectează drepturile Autorității contractante în temeiul prezentului Contract.

15.11. În orice moment, pe perioada derulării Contractului, Autoritatea contractantă poate solicita Contractantului să înlocuiască un Subcontractant care se află în una dintre situațiile de excludere specificate în Lege la momentul atribuirii contractului.

15.12. În cazul în care un Subcontractant și-a exprimat opțiunea de a fi plătit direct, atunci această opțiune este valabilă numai dacă sunt îndeplinite în mod cumulativ următoarele condiții:

(i) această opțiune este inclusă explicit în Contractul de Subcontractare constituit ca anexă la Contract și făcând parte integrantă din acesta;

(ii) Contractul de Subcontractare include la rândul său o anexă explicită și specifică privind modalitatea în care se efectuează plata directă de către Autoritatea contractantă către Subcontractant și care precizează toate și fiecare dintre elementele de mai jos:

- partea din Contract/activitate realizată de Subcontractant astfel cum trebuie specificată în factura prezentată la plată,
- modalitatea concretă de certificare a părții din Contract/activitate de către Contractant pentru rezultatul obținut de Subcontractant/partea din Contract executată de Subcontractant înainte de prezentarea facturii de către Contractant Autorității contractante, - partea/proporția din suma solicitată la plată corespunzătoare părții din

Contract/activității care este în sarcina Subcontractantului, prin raportare la condițiile de acceptare la plată a facturilor emise de Contractant pentru Autoritatea contractantă, așa cum sunt acestea detaliate în Contract,

- stabilește condițiile în care se materializează opțiunea de plată directă,
- precizează contul bancar al Subcontractantului.

16. CESIUNEA

16.1. Transferul total sau parțial al obligațiilor contractantului rezultate din prezentul contract este strict interzis, cu excepția cesiunilor prevăzute în contract și actele normative în vigoare.

16.2 Este permisă doar cesiunea creanțelor născute din acest contract în condițiile Codului Civil, prin acordul scris al ambelor părți.

16.3 Atunci când un subcontractant își exprimă opțiunea de a fi plătit direct, este permisa cesiunea de creanță în favoarea subcontractantilor legata de partea/partile din contract care sunt îndeplinite de catre acestia. Transferul de drept al obligațiilor de plată către subcontractant/subcontractanți pentru partea/părțile din contract aferentă/aferente acestuia/acestora, va avea loc în momentul în care va fi confirmată îndeplinirea obligațiilor asumate prin contractul de subcontractare.

17. CONFIDENȚIALITATEA INFORMAȚIILOR ȘI PROTECȚIA DATELOR CU CARACTER PERSONAL

17.1. Contractantul va considera toate documentele și informațiile care îi sunt puse la dispoziție în vederea încheierii și executării Contractului drept strict confidențiale.

17.2. Obligația de confidențialitate nu se aplică în cazul solicitărilor legale privind divulgarea unor informații venite din partea autorităților publice (ex: instanțe de judecată, ANAF, autorități contractante etc.), în cazul în care legea prevede obligația autorității contractante de a furniza aceste informații.

17.3. În prelucrarea datelor cu caracter personal conform Contractului, Părțile se angajează să respecte toate obligațiile stabilite conform legislației privind protecția datelor cu caracter personal inclusiv, dar fără limitare, conform prevederilor Regulamentului nr. 679/2016 privind protecția persoanelor fizice în ceea ce privește prelucrarea datelor cu caracter personal și privind libera circulație a acestor date și de abrogare a Directivei 95/46/CE ("GDPR").

17.4. În contextul încheierii și executării Contractului, Părțile vor putea prelucra o serie de date cu caracter personal, precum datele de identificare și datele de contact de tipul nume, prenume, funcția ocupată, adresă de email, număr de telefon, semnătură ale persoanelor fizice desemnate în mod direct sau indirect, de către oricare dintre Părți în calitate de persoane de contact în vedere executării contractului precum și datele de identificare și date de contact ale administratorilor, directorilor sau altor reprezentanți legali sau convenționali ai Părților responsabili cu semnarea, executarea, încetarea sau efectuarea oricăror formalități ce rezultă din lege sau din convenția părților în vederea ducerii la îndeplinire a obligațiilor stabilite prin prezentul Contract.

17.5 Părțile declară și garantează că se vor informa reciproc și în prealabil cu privire la activitățile de prelucrare a datelor cu caracter personal, cu respectarea prevederilor articolului 13 din GDPR și a legislației în materie, și că vor asigura informarea adecvată a tuturor persoanelor fizice ale căror date cu caracter personal sunt prelucrate și dezvăluite în contextul încheierii și executării prezentului Contract.

17.6 În vederea asigurării securității și confidențialității prelucrării datelor cu caracter personal, Părțile vor implementa măsuri tehnice și organizatorice adecvate și se vor asigura că persoanele care efectuează operațiuni de prelucrare a datelor persoanelor vizate cunosc și respectă cerințele legale în materie, precum și politicile și procedurile interne implementate la nivelul fiecărei Părți.

17.7 Fiecare dintre Părți se obligă să informeze cealaltă Parte cu privire la existența unor breșe de securitate sau a unor încălcări a securității datelor cu caracter personal fără întârziere nejustificată și să ia măsurile care se impun pentru remedierea acestora.

18. OBLIGAȚIILE ȘI DREPTURILE PRINCIPALE ALE AUTORITĂȚII CONTRACTANTE

18.1. Autoritatea contractantă va pune la dispoziția Contractantului, cu promptitudine, orice informații și/sau documente pe care le deține și care pot fi relevante pentru realizarea Contractului. În măsura în care Autoritatea contractantă nu furnizează datele/informațiile/documentele solicitate de către Contractant, termenele stabilite în sarcina Contractantului pentru furnizarea produselor se prelungesc în mod corespunzător.

18.2. Autoritatea contractantă se obligă să respecte prevederile Specificatiilor tehnice.

18.3. Autoritatea contractantă își asumă răspunderea pentru veridicitatea, corectitudinea și legalitatea datelor/informațiilor/documentelor puse la dispoziția Contractantului în vederea îndeplinirii Contractului. În acest sens, se prezumă că toate datele/informațiile, documentele prezentate Contractantului sunt însușite de către conducătorul unității și/sau de către persoanele în drept având funcție de decizie care au aprobat respectivele documente.

18.4. Autoritatea contractantă va colabora cu Contractantul, atat cat este posibil, pentru furnizarea informațiilor pe care acesta din urmă le poate solicita în mod rezonabil pentru realizarea Contractului.

18.5. Procedura de recepție se face în acord cu regulile stabilite prin Specificatiile tehnice.

Achizitorul are dreptul de a verifica produsul, la recepția lui, pentru a stabili conformitatea acestuia cu prevederile din oferta tehnică și din Specificatiile tehnice solicitate.

Recepția cantitativă și calitativă se va efectua pe bază de proces verbal semnat de Contractant și Autoritatea contractantă, după livrarea produsului la sediul Autorității contractante, și va consta în:

- verificarea cantitativă;
- verificarea concordanței dintre documentele care atestă calitatea produsului și calitatea efectivă a produsului, precum și îndeplinirea cerințelor Autorității contractante referitoare la specificațiile tehnice.

Dacă produsul verificat nu corespunde specificațiilor tehnice solicitate, achizitorul are dreptul să îl respingă, iar furnizorul, fără a modifica prețul, are obligația în termen de 15 zile de la constatare:

a) de a înlocui produsul refuzat, sau

b) de a face toate modificările necesare pentru ca produsul să corespundă specificațiilor tehnice.

Testarea și instruirea personalului minim necesar privind modul de exploatare, întreținere a produsului precum și măsurile SSM și PSI, vor fi asigurate de vânzător la sediul Water Park, fără costuri suplimentare pentru autoritatea contractantă, față de prețul ofertat.

Produsul livrat trebuie să realizeze toate procesele și performanțele specificate în oferta tehnică și să treacă toate testele calitative necesare pentru a le confirma.

18.6. Acordarea unui termen suplimentar în vederea remedierii deficiențelor bunului/bunurilor nu afectează dreptul Autorității contractante de a percepe penalități de întârziere pentru perioada cuprinsă între momentul la care trebuiau predate bunurile și momentul la care bunurile au fost înlocuite/au fost remediate defectele bunului.

18.7. În situația respingerii recepției, autoritatea contractantă are dreptul de rezoluționa integral sau parțial Contractul.

18.8. În situația în care Autoritatea contractantă constată existența unor vicii/neconformități ascunse ale bunului, aceasta are obligația să le aducă la cunoștință Contractantului în termen de 5 zile lucrătoare de la momentul la care le-a descoperit.

18.9. Termenul de plată este de maxim 30 de zile de la data inregistrarii facturii electronice la sediul autoritatii contractante în sistemul național privind factura electronică RO e-factura, conform prevederilor OUG nr. 120/2021 cu modificările și completările ulterioare, acceptată la plată de către autoritatea contractantă și numai în condițiile specificatiilor tehnice.

Autoritatea contractantă nu acordă avans.

19. ASOCIEREA DE OPERATORI ECONOMICI, DACĂ ESTE CAZUL

19.1. Fiecare asociat este responsabil individual și în solidar față de Autoritatea contractantă, fiind considerat ca având obligații comune și individuale pentru executarea Contractului.

19.2. Membrii asocierii înțeleg și confirmă că liderul stabilit prin acordul de asociere este desemnat de asociere să acționeze în numele său și este autorizată să angajeze asocierea în cadrul Contractului.

19.3. Membrii asocierii înțeleg și confirmă că liderul asocierii este autorizat să primească Dispoziții din partea Autorității contractante și să primească plata pentru și în numele persoanelor care constituie asocierea.

19.4. Prevederile contractului de asociere nu sunt opozabile Autorității contractante.

20. OBLIGAȚIILE PRINCIPALE ALE CONTRACTANTULUI

20.1. Contractantul va furniza Produsul, va executa operațiunile conexe, dacă acestea sunt cerute prin Specificatiile tehnice și își va îndeplini obligațiile în condițiile stabilite prin prezentul Contract, cu respectarea prevederilor Specificatiilor tehnice anexa nr.2 la Referatul de necesitate nr. *162584/08.05.2026* și a ofertei în baza căreia i-a fost atribuit contractul.

20.2. Contractantul va furniza Produsul cu atenție, eficiență și diligență, cu respectarea dispozițiile legale, aprobările și standardele tehnice, profesionale și de calitate în vigoare.

20.3. Contractantul se obligă să depună garanția de bună execuție conform art.9 din prezentul contract, dacă este cazul.

20.4. Contractantul va respecta toate prevederile legale în vigoare în România și se va asigura că și Personalul său, implicat în Contract, va respecta prevederile legale, aprobările și standardele tehnice, profesionale și de calitate în vigoare.

20.5. În cazul în care Contractantul este o asociere alcătuită din doi sau mai mulți operatori economici, toți aceștia vor fi ținuți solidar responsabili de îndeplinirea obligațiilor din Contract.

20.6. Părțile vor colabora, pentru furnizarea de informații pe care le pot solicita în mod rezonabil între ele pentru realizarea Contractului.

20.7. Contractantul va adopta toate măsurile necesare pentru a asigura, în mod continuu, Personalul, echipamentele și suportul necesare pentru îndeplinirea în mod eficient a obligațiilor asumate prin Contract.

20.8. Contractantul se obligă să emită factura aferentă produselor furnizate prin prezentul Contract numai după recepția produselor în condițiile din Specificatiile tehnice.

20.9. Contractantul este pe deplin responsabil pentru furnizarea produselor și executarea operațiunilor conexe, după caz, în condițiile Specififcatiilor tehnice, în conformitate cu propunerea sa tehnică. Totodată, este răspunzător atât de siguranța tuturor operațiunilor și metodelor de prestare, cât și de calificarea personalului folosit pe toată durata contractului.

20.10. Contractantul nu poate fi considerat răspunzător pentru încălcarea de către Autoritatea Contractantă sau de către orice altă persoană a reglementărilor aplicabile în ceea ce privește modul de utilizare a Produselor.

20.11. Contractantul se obliga sa furnizeze un produs nou, sa nu fie produs demo sau refuzat de catre alt beneficiar, nici reconstruit. De asemenea, furnizorul are obligatia de a garanta ca produsul furnizat prin contract nu va avea niciun defect ca urmare a proiectului, materialelor sau manoperei sau oricarei alte actiuni sau omisiuni a furnizorului si ca acesta va functiona la parametrii solicitati, in conditii normale de lucru.

Garantia produselor este de minim 24 luni pentru masina si minim 12 luni pentru acumulatori si baterie.

20.12. La livrare, produsele vor fi însoțite de următoarele documente:

a) factura fiscala
b) certificatul de garanție;
c) declarație de conformitate
d) manual de operare al utilajului în limba română.

21. CONFLICTUL DE INTERESE

21.1. Contractantul va lua toate măsurile necesare pentru a preveni ori stopa orice situație care ar putea compromite derularea obiectivă și imparțială a Contractului. Conflictele de interese pot apărea, în mod special, ca rezultat al intereselor economice, afinităților politice ori de naționalitate, legăturilor de rudenie ori afinitate sau al oricăror alte legături ori interese comune. Orice conflict de interese apărut în timpul derulării Contractului trebuie notificat în scris Autorității contractante, fără întârziere.

21.2. Contractantul se va asigura că Personalul său nu se află într-o situație care ar putea genera un conflict de interese. Contractantul va înlocui, imediat și fără vreo compensație din partea Autorității contractante, orice membru al Personalului său, care se regăsește într-o astfel de situație (ex.: înlocuire, încetare, aprobare, deplasare/delegare, orar/program), cu o altă persoană ce îndeplinește condițiile minime stabilite prin prezentul Contract.

21.3. Contractantul are obligația de a respecta prevederile legale în domeniul achizițiilor cu privire la evitarea conflictului de interese. Contractantul nu are dreptul de a angaja sau de a încheia orice alte înțelegeri privind

furnizarea de produse, direct ori indirect, în scopul îndeplinirii Contractului, cu persoane fizice sau juridice care au fost implicate în procesul de verificare/evaluare a solicitărilor de participare/ofertelor depuse în cadrul unei proceduri de atribuire ori angajați/foști angajați ai autorității contractante sau ai furnizorului de servicii de achiziție implicați în procedura de atribuire cu care autoritatea contractantă/furnizorul de servicii de achiziție implicat în procedura de atribuire a încetat relațiile contractuale ulterior atribuirii Contractului de achiziție publică/sectorială, pe parcursul unei perioade de cel puțin 12 (douăsprezece) luni de la încheierea Contractului, sub sancțiunea rezoluțiunii/rezilierii contractului.

22. CONDUITA CONTRACTANTULUI

22.1. Contractantul/Personalul Contractantului/Subcontractanții va/vor acționa întotdeauna loial și imparțial și ca un consilier de încredere pentru Autoritatea contractantă, conform regulilor și/sau codului de conduită al domeniului său de activitate precum și cu discreția necesară.

22.2. În cazul în care Contractantul sau oricare dintre Subcontractanții săi se oferă să dea/să acorde sau dau/acordă oricărei persoane mită, bunuri, facilități, comisioane în scopul de a determina sau recompensa îndeplinirea/neîndeplinirea oricăror acte sau fapte în legătură cu prezentul Contract sau pentru a favoriza/defavoriza orice persoană în legătură cu prezentul Contract, Autoritatea contractantă poate decide încetarea Contractului.

22.3. Contractantul și Personalul său vor respecta secretul profesional, pe perioada executării Contractului, inclusiv pe perioada oricărei prelungiri a acestuia, precum și după încetarea Contractului.

23. OBLIGAȚII PRIVIND DAUNELE ȘI PENALITĂȚILE DE ÎNTÂRZIERE

23.1. Contractantul se obligă să despăgubească Autoritatea contractantă în limita prejudiciului creat, împotriva oricăror:

(i) reclamații și acțiuni în justiție, ce rezultă din încălcarea unor drepturi de proprietate intelectuală (brevete, nume, mărci înregistrate etc.), legate de echipamentele, materialele, instalațiile folosite pentru sau în legătură cu Produsele furnizate, și/sau

(ii) daune, despăgubiri, penalități, costuri, taxe și cheltuieli de orice natură, aferente eventualelor încălcări ale dreptului de proprietate intelectuală, precum și ale obligațiilor sale conform prevederilor Contractului.

23.2. Contractantul va despăgubi Autoritatea contractantă în măsura în care sunt îndeplinite cumulativ următoarele condiții:

(i) despăgubirile să se refere exclusiv la daunele suferite de către Autoritatea contractantă ca urmare a culpei Contractantului;

(ii) Autoritatea contractantă a notificat Contractantul despre primirea unei notificări/cereri cu privire la incidența oricăreia dintre situațiile prevăzute mai sus;

(iii) valoarea despăgubirilor a fost stabilită prin titluri executorii emise conform prevederilor legale/hotărâri judecătorești definitive, după caz.

23.3. În cazul în care Contractantul nu își îndeplinește la termen obligațiile de furnizare a bunurilor, atunci Autoritatea contractantă are dreptul de a percepe dobânda legală penalizatoare prevăzută la art. 3 alin. 2^1 din O.G. nr.13/2011 privind dobânda legală remuneratorie și penalizatoare pentru obligații bănești, precum și pentru reglementarea unor măsuri financiar-fiscale în domeniul bancar, cu modificările și completările ulterioare. Dobânda se aplică la valoarea produselor nelivrate pentru fiecare zi de întârziere, dar nu mai mult de valoarea produselor nelivrate.

23.4. În cazul în care Contractantul livrează bunuri afectate de vicii sau necoforme, iar Autoritatea contractantă optează pentru acordarea unui termen în care Contractantul să înlocuiască/remedieze deficiențele bunurilor respective, aceasta are dreptul de a percepe penalități de întârziere potrivit dispozițiilor art. 3 alin. 2^1 din O.G. nr.13/2011 pentru fiecare zi cuprinsă între momentul la care trebuia efectuată livrarea și ziua în care bunurile înlocuite au fost predate sau au fost remediate deficiențele. Dobânda se calculează în funcție de valoarea bunurilor afectate de vicii sau neconformități și nu poate depăși valoarea acestora.

23.5. În cazul neîndeplinirii sau a îndeplinirii necorespunzătoare a altor obligații contractuale, Contractantul acoperă integral prejudiciul cauzat Autorității contractante.

23.6. Răspunderea Contractantului nu operează în următoarele situații:

a) datele/informațiile/documentele necesare pentru îndeplinirea Contractului nu sunt puse la dispoziția Contractantului sau sunt puse la dispoziție cu întârziere;

b) neexecutarea sau executarea în mod necorespunzător a obligațiilor ce revin Contractantului se datorează culpei Autorității contractante;

c) Contractantul se află în imposibilitatea fortuită de executare a obligațiilor contractuale imputate.

23.7. În cazul în care Autoritatea contractantă, din vina sa exclusivă, nu își îndeplinește obligația de plată a facturii în termenul prevăzut la pct. 27.2, Contractantul are dreptul de a solicita plata dobânzii legale penalizatoare, aplicată la valoarea plății neefectuate, în conformitate cu prevederile art. 4 din Legea 72/2013 privind măsurile pentru combaterea întârzierii în executarea obligațiilor de plată a unor sume de bani rezultând din contracte încheiate între profesioniști și între aceștia și autorități contractante, dar nu mai mult decât valoarea plății neefectuate, care curge de la expirarea termenului de plată.

23.8. Penalitățile de întârziere datorate curg de drept din data scadenței obligațiilor asumate conform prezentului contract.

23.9. În măsura în care Autoritatea contractantă nu efectuează plata în termenul stabilit la pct. 27.2, Contractantul are dreptul de a rezoluționa/rezilia contractul, fără a-i fi afectate drepturile la sumele cuvenite pentru furnizarea produselor și la plata unor daune interese.

24. OBLIGAȚII PRIVIND ASIGURĂRILE ȘI SECURITATEA MUNCII CARE TREBUIE RESPECTATE DE CĂTRE CONTRACTANT

24.1. Contractantul se obligă să respecte reglementările referitoare la condițiile de muncă și protecția muncii și, după caz, standardele internaționale agreate cu privire la forța de muncă, convențiile cu privire la libertatea de asociere și negocierile colective, eliminarea muncii forțate și obligatorii, eliminarea discriminării în privința angajării și ocupării forței de muncă și abolirea muncii minorilor.

25. DREPTURI DE PROPRIETATE INTELECTUALĂ

25.1. Orice Rezultat/Rezultate elaborat(e) și/sau prelucrat(e) de către Contractant în executarea Contractului vor deveni proprietatea exclusivă a Autorității contractante, la momentul efectuării plății sumelor datorate Contractantului conform prevederilor prezentului Contract.

25.2. Orice Rezultate ori drepturi, inclusiv drepturi de autor sau alte drepturi de proprietate intelectuală ori industrială, dobândite în executarea Contractului vor fi proprietatea exclusivă a Autorității-contractante, care le va putea utiliza, publica, cesiona ori transfera așa cum va considera de cuviință, fără limitare geografică ori de altă natură, cu excepția situațiilor în care există deja asemenea drepturi de proprietate intelectuală ori industrială.

26. OBLIGAȚII ÎN LEGĂTURĂ CU CALITATEA PRODUSELOR

26.1. Autoritatea contractantă notifică Contractantul cu privire la fiecare Neconformitate imediat ce acesta o identifică. La Finalizare, Contractantul notifică Autoritatea contractantă cu privire la Defectele /Neconformitățile care nu au fost remediate și comunică Autorității contractante perioada de remediere a acestora. Drepturile Autorității contractante cu privire la orice Defect / Neconformitate neidentificat(ă) sau nenotificată de către Contractant, pe perioada de derulare a Contractului, nu sunt afectate. Contractantul remediază Defectele / Neconformitățile, în termenul comunicat de Autoritatea contractantă.

27. FACTURARE ȘI PLĂȚI ÎN CADRUL CONTRACTULUI

27.1. Plățile care urmează a fi realizate în cadrul contractului se vor face numai după emiterea facturii, în condițiile Specificatiilor tehnice și ale prezentului contract.

27.2. Plata se va efectua în termen de 30 de zile de la data comunicării facturii electronice către autoritatea contractantă în sistemul național privind factura electronică RO e-factura, conform prevederilor OUG nr. 120/2021 cu modificările și completările ulterioare, acceptată la plată de către autoritatea contractantă și numai în condițiile Specificatiilor tehnice.

27.3. Moneda utilizată în cadrul prezentului Contract: LEU

27.4. Facturile furnizate vor fi emise și completate în conformitate cu legislația română în vigoare.

27.5. Dacă factura are elemente greșite și/sau greșeli de calcul identificate de Autoritatea Contractantă, și sunt necesare revizuiri, clarificări suplimentare sau alte documente suport din partea Contractantului, termenul de *30 de zile* pentru plata facturii se suspendă. Repunerea în termen se face de la momentul îndeplinirii condițiilor de formă și de fond ale facturii.

27.6. Contractantul este răspunzător de corectitudinea și exactitatea datelor înscrise în facturi și se obligă să restituie atât sumele încasate în plus cât și foloasele realizate necuvenit, aferent acestora. Sumele încasate în plus, cât și foloasele necuvenite aferente acestora (pe perioada de la încasare până la constatarea lor), vor fi stabilite în urma verificărilor executate de către Organele de Control Intern ale contractantului sau alte Organisme de control abilitate de lege.

27.7. Solicitările de plată către terți pot fi onorate numai după operarea unei cesiuni de drepturi/obligații ale Contractantului către terți, cu respectarea clauzelor prezentului Contract.

28. SUSPENDAREA CONTRACTULUI

28.1. În situații temeinic justificate, părțile pot conveni suspendarea executării Contractului.

28.2. În cazul în care se constată că procedura de atribuire a Contractului de Produse sau executarea Contractului este viciată de erori esențiale, nereguli sau de fraudă, Părțile au dreptul să suspende executarea Contractului.

28.3. În cazul suspendării/sistării temporare a furnizării Produselor, durata Contractului se va prelungi automat cu perioada suspendării/sistării.

29. FORȚA MAJORĂ

29.1. Forța majoră și cazul fortuit exonerează de răspundere Părțile în cazul neexecutării parțiale sau totale a obligațiilor asumate prin prezentul Contract, în conformitate cu prevederile art. 1.351 din Codul civil.

29.2. Forța majoră și cazul fortuit trebuie dovedite.

29.3. Partea care invocă forța majoră sau cazul fortuit are obligația să o aducă la cunoștință celeilalte părți, în scris, de îndată ce s-a produs evenimentul.

29.4. Partea care a invocat forța majoră sau cazul fortuit are obligația să aducă la cunoștința celeilalte părți încetarea cauzei acesteia de îndată ce evenimentul a luat sfârșit.

29.5. Îndeplinirea contractului va fi suspendată în perioada de acțiune a forței majore, dar fără a prejudicia drepturile ce li se cuveneau părților până la apariția acesteia.

29.6. Dacă forța majoră acționează sau se estimează că va acționa o perioadă mai mare de 15 zile, fiecare parte va avea dreptul să notifice celeilalte părți încetarea de plin drept a prezentului contract, fără ca vreuna din părți să poată pretinde celeilalte daune-interese.

30. ÎNCETAREA CONTRACTULUI

30.1. Prezentul Contract încetează:

a) de drept

(i) prin încetarea activității Contractantului (faliment, dizolvare, desființare, lichidare voluntară etc);

(ii) la momentul la care toate obligațiile stabilite în sarcina părților au fost executate;

(iii) dacă forța majoră acționează pe o durată egală sau mai mare de 15 zile și care face imposibilă executarea obligațiilor de către părți

b) prin reziliere, în cazurile prevăzute prin prezentul contract, care se completează cu prevederile în materie ale Codului Civil în vigoare;

c) prin denunțarea unilaterală în condițiile prevăzute de prezentul contract;

d) prin acordul părților părților semnatare, prin act adițional la contract.

30.2. Autoritatea contractantă își rezervă dreptul de a rezoluționa/rezilia Contractul, fără însă a fi afectat dreptul Părților de a pretinde plata unor daune sau alte prejudicii, dacă:

(i) Contractantul nu se conformează, în perioada de timp, conform notificării emise de către Autoritatea contractantă, prin care i se solicită remedierea Neconformității sau executarea obligațiilor care decurg din prezentul Contract;

(ii) Contractantul subcontractează părți din Contract fără a avea acordul scris al Autorității contractante;

(iii) Contractantul cesionează drepturile și obligațiile sale fără acordul scris al Autorității-contractante;

(iv) Are loc orice modificare organizațională care implică o schimbare cu privire la personalitatea juridică, natura sau controlul Contractantului, cu excepția situației în care asemenea modificări sunt realizate prin Act Adițional la prezentul Contract, cu respectarea dispozițiilor legale;

(v) Devin incidente oricare alte incapacități legale care să împiedice executarea Contractului;

(vi) Contractantul eșuează în a furniza/menține/prelungi/reîntregi/completa garanțiile ori asigurările solicitate prin Contract;

(vii) în cazul în care, printr-un act normativ, se modifică interesul public al Autorității contractante în legătură cu care se furnizează Produselor care fac obiectul Contractului;

(viii) la momentul atribuirii Contractului, Contractantul se afla în una dintre situațiile care ar fi determinat excluderea sa din procedura de atribuire;

(ix) în situația în care Contractul nu ar fi trebuit să fie atribuit Contractantului deoarece au fost încălcate grav obligațiile care rezultă din legislația europeană relevantă iar această împrejurarea fost constatată printr-o decizie a Curții de Justiție a Uniunii Europene;

(x) Contractantul a săvârșit nereguli sau fraude în cadrul procedurii de atribuire a Contractului sau în legătură cu executare acestuia, ce au provocat o vătămare Autorității contractante;

(xi) Valorificarea de către Autoritatea contractantă a rezultatelor prezentului contract este grav compromisă ca urmare a întârzierii prestațiilor din vina Contractantului.

30.3. Contractantul poate rezoluționa/rezilia Contractul fără însă a fi afectat dreptul Părților de a pretinde plata unor daune sau alte prejudicii, în cazul în care:

(i) Autoritatea contractantă a comis erori esențiale, nereguli sau fraude în cadrul procedurii de atribuire a Contractului sau în legătură cu executare acestuia, ce au provocat o vătămare Contractantului.

(ii) Autoritatea contractantă nu își îndeplinește obligațiile de plată a produselor furnizate de Contractant, în condițiile stabilite prin prezentul Contract.

30.4. Rezoluțiunea/Rezilierea Contractului în condițiile pct. 30.2 și pct. 30.3 intervine cu efecte depline, fără a mai fi necesară îndeplinirea vreunei formalități prealabile și fără a mai fi necesară intervenția vreunei instanțe judecătorești și/sau arbitrale.

30.5. Prevederile prezentului Contract în materia încetării/rezilierii/rezoluțiunii Contractului se completează cu prevederile în materie ale Codului Civil în vigoare.

30.6. În situația rezoluțiunii/rezilierii totale/parțiale din cauza neexecutării/executării parțiale de către Contractant a obligațiilor contractuale, acesta va datora Autorității contractante daune-interese cu titlu de clauză penală în cuantum egal cu valoarea obligațiilor contractuale neexecutate.

30.7. Autoritatea contractantă își rezervă dreptul de a denunța unilateral contractul de furnizare produse, în cel mult 15 zile de la apariția unor circumstanțe care nu au putut fi prevăzute la data încheierii contractului, cu condiția notificării Contractantului cu cel puțin 3 zile înainte de momentul denunțării.

30.8. Părțile pot fi ținute, chiar și ulterior încetării contractului la repararea prejudiciilor cauzate și, după caz, la restituirea în natură sau prin echivalent, a produselor livrate/furnizate și a prestațiilor accesorii primite în urma încheierii contractului.

31. INSOLVENȚĂ ȘI FALIMENT

31.1. În cazul deschiderii unei proceduri generale de insolvență împotriva Contractantului, acesta are obligația de a notifica Autoritatea contractantă în termen de 3 (trei) zile de la deschiderea procedurii.

31.2. Contractantul, are obligația de a prezenta Autorității contractante, în termen de 30 (treizeci) de zile de la notificare, o analiză detaliată referitoare la incidența deschiderii procedurii generale de insolvență asupra Contractului și asupra livrărilor și de a propune măsuri, acționând ca un Contractant diligent.

31.3. În cazul deschiderii unei proceduri generale de insolvență împotriva unui Subcontractant, unui terț susținător sau, dacă este cazul, în situația menționată la articolul 19 – Asocierea de operatori economici din prezentul Contract, Contractantul are aceleași obligații stabilite la clauzele 31.1 și 31.2 din prezentul Contract.

31.4. În cazul în care Contractantul intră în stare de faliment, în proces de lichidare sau se află într-o situație care produce efecte similare, Contractantul este obligat să acționeze în același fel cum este stipulat la clauzele 31.1, 31.2 și 31.3 din prezentul Contract.

31.5. Nicio astfel de măsură propusă conform celor stipulate la clauzele 31.2, 31.3 și 31.4 din prezentul Contract, nu poate fi aplicată, dacă nu este acceptată, în scris, de Autoritatea contractantă.

32. LIMBA CONTRACTULUI

32.1. Limba prezentului Contract și a tuturor comunicărilor scrise va fi limba oficială a Statului Român, respectiv limba română.

33. LEGEA APLICABILĂ

33.1. Legea aplicabilă prezentului Contract, este legea română, Contractul urmând a fi interpretat potrivit acestei legi.

34. SOLUȚIONAREA EVENTUALELOR DIVERGENȚE ȘI A LITIGIILOR

34.1. Părțile vor depune toate eforturile pentru a rezolva pe cale amiabilă, prin tratative directe și negociere amiabilă, orice neînțelegere sau dispute/divergențe care se poate/pot ivi între ele în cadrul sau în legătură cu îndeplinirea Contractului.

34.2. Dacă disputa nu a fost astfel soluționată și Părțile au, în continuare, opinii divergente în legătură cu sau în îndeplinirea Contractului, acestea trebuie să se notifice reciproc și în scris, în privința poziției lor asupra aspectului în dispută precum și cu privire la soluția pe care o întrevăd pentru rezolvarea ei.

34.3. Dacă încercarea de soluționare pe cale amiabilă eșuează sau dacă una dintre Părți nu răspunde în termenul stabilit prin notificare la solicitare, oricare din Părți are dreptul de a se adresa instanțelor de judecată competente.

34.4. Implementarea, derularea si administrarea prezentului contract se va face de către Serviciul Baze Sportive și Mobilitate Urbană din cadrul Primăriei Municipiului Craiova.

Drept pentru care, Părțile au încheiat prezentul Contract în 3 (trei) exemplare, din care 2 exemplare la Autoritatea contractanta si 1 exemplar la Contractant.

Achizitor,
MUNICIPIUL CRAIOVA
Primar,
Lia-Olguța Vasilescu

FURNIZOR,
SC KOMAROM TRADE INVEST SRL
Administrator,
Musat Andrei

Direcția Economico-Financiară,
Director executiv,
Vasilica Daniela Militaru

Viza C.F.P.
Insp. Stancu Elena Gabriela
CFP: 10764 /25.09.2026

MUNICIPIUL CRAIOVA
pt. control financiar preventiv propriu
Nr. Sigilliu 04

Direcția Investiții, Achiziții și Licitații
Director executiv, Oana Elena Nemteanu

Directia Infrastructura Baze Sportive si Mobilitate Urbana, Director executiv,
Resceanu Catalin

Șef Serviciu, Serviciul Licitații,
Cristina Mădălina Crețu

Direcția Juridică, Asistență de Specialitate si Contencios Administrativ,Cons. jur.
Vlad Gabriel Dragut

Întocmit,
Inspector,
Daniela-Alexandra Burlan

Informații complete contract

Număr angajament: AAB5SS7TPRR

Dată angajament: 29/09/2026 **Dată început derulare:** 28/09/2026
Ultima modificare a stării: 28/09/2026 09:43:11
ACHIZITIE MASINA DE SPALAT SI USCAT PARDOSEALA PENTRU OBIECTIVUL WATER PARK CRAIOVA

Nr.	Institutie	Cod ang-tând	Descriere angajament	Cod program	Cod ob-Inv	Cod proiect	Cod sector-sursă	Cod Indicator	Denumire Indicator	Prevedere bugetara					
										Credit angajament	Limită credit angajament	Credit bugetar			
												An curent	An 1	An 2	An 3
1.	4417214	AAB5SS7TPRR AAB	ACHIZITIE MASINA DE SPALAT SI USCAT PARDOSEALA PENTRU OBIECTIVUL WATER PARK CRAIOVA	0000000000			02A	870309710103	Intretinere credit publice parcuri, zone verzi, baze sportive si de agrement - Alte bunuri si servicii pentru intretinere si functionare	644 000,00	644 000,00	644 000,00	0,00	0,00	0,00

Municipiul Craiova
Primaria Municipiului Craiova
Direcţia Investiţii, Achiziţii şi Licitaţii
Serviciul Licitaţii
Nr. 318868/05.10.2026

PROCES VERBAL DE PREDARE – PRIMIRE
al contractului de achizitie publica nr. 313025/25.09.2026

Încheiat azi 05.10.2026 între reprezentanţii Direcţiei Investiţii, Achiziţii şi Licitaţii, Serviciul Licitaţii şi Serviciul Baze Sportive si Mobilitate Urbana, cu ocazia predării contractului de achiziţie publică nr. 313025/25.09.2026, având ca obiect: ***Achizitie masina de spalat si uscat pardoseala pentru obiectivul Water Park Craiova,*** în vederea implementării, derulării şi administrării acestuia.

Totodată, în conformitate cu prevederile **art. 166, alin. (6) din H.G. nr. 395/2016** pentru aprobarea Normelor metodologice de aplicare a prevederilor referitoare la atribuirea contractului de achiziţie publică/acordului-cadru din Legea nr. 98/2016 privind achiziţiile publice, cu modificările şi completările ulterioare şi **Procedura operaţională privind achiziţia directă de produse , servicii şi lucrări COD P.O. 12.07,** dacă aveţi solicitări din partea contractantului/ contractantului asociat, precum şi în situaţia în care contractantul/ contractantul asociat nu îşi respectă obligaţiile asumate prin contract sau îşi îndeplineşte în mod defectuos aceste obligaţii, iar acesta nu solicită emiterea documentului constatator, la termenul/termenele stabilit(e) de art. 166 din Norme, aveţi obligaţia de a întocmi şi transmite Serviciului Licitaţii un **document constatator** care conţine informaţii referitoare la îndeplinirea sau, după caz, neîndeplinirea obligaţiilor contractuale de către contractant/ contractant asociat şi, dacă este cazul , la eventualele prejudicii, însoţit de procesul verbal de recepţie al produselor/serviciilor/ lucrărilor.

În caz contrar, sunteţi răspunzători pentru neîndeplinirea acestei obligaţii, conform prevederilor Legii nr. 98/2016 privind achiziţiile publice, cu modificările şi completările ulterioare şi HG nr. 395/2016 cu modificările şi completările ulterioare.

Menţionăm că documentul constatator se va intocmi conform formularului - cod F.O.12.08.15 şi se va transmite Serviciului Licitaţii în 2 exemplare în original.

În vederea completarii acestuia vă comunicăm următoarele informaţii:
- Modalitatea de achiziţie, data organizării conform Anunt participare SEAP: **ADV1542405/04.08.2026.**

Ataşăm: Contract nr. **313025/25.09.2026**

Am predat,

Nume prenume	Funcţia	Data	Semnătura
Verificat *Nume şi prenume*	Director executive Oana-Elena Nemţeanu	05.10.2026	
Verificat *Nume şi prenume*	Şef Serviciu Cristina Madalina Cretu	05.10.2026	
Întocmit *Nume şi prenume*	Inspector Daniela Alexandra Burlan	05.10.2026	

Am primit,

Nume prenume	Funcţia	Data	Semnătura

Lista de difuzare a documentului

Nr.	Nr. exemplar difuzat	Destinatar	Nr. file	Nr. file/anexe	Observaţii
1	Exemplar 1	Serviciul Licitaţii	1	-	
2	Exemplar 2	Baze sportive si Mobilitate Urbana	1	-	

komarom

ECHIPAMENTE PROFESIONALE DE CURĂȚENIE



AVIZ DE INSOTIRE A MARFII

Furnizor: **KOMAROM TRADE INVEST SRL**
Reg.Com: **J2008001552401**
Cap. social: **200.00**
CIF: **RO23163520**
Sediu: **Calea MUNICIPIUL BUCUREŞTI, SECTOR 6, CALEA GIULEŞTI, NR.509C, Nr. 509C, Loc. Sector 6, Jud. Bucuresti, ROMANIA**
Calea Calea Giulesti nr 509C, Loc. Sector 6, Jud. Bucuresti, ROMANIA
IBAN(RON):**RO33BTRL04601202G93105XX**
Banca: **BANCA TRANSILVANIA**
IBA ON):**RO96TREZ7005069XXX009204**
Banca: **TREZORERIA STATULUI**

Nr. aviz: **KO1_3251**
Data (ziua, luna, anul): **27/10/2026**
Nr. aviz de insotire a marfii

Cumparator: **MUNICIPIUL CRAIOVA**
Reg.Com: **-/-/-**
CIF: **4417214**
Sediu: **JUD. DOLJ, MUN. CRAIOVA, STR. ALEXANDRU IOAN CUZA, NR.7, Nr. 26, Loc. Craiova, Jud. Dolj, ROMANIA**
Punct lucru:

Cont: **RO83TREZ24A660601580101X**
Banca: **TREZORERIA OPERATIVA MUNICIPIUL CRAIOVA**

Nr. crt.	Denumirea produselor	U.M.	Cantitate	Serie intrare
	1	2	3	4
1	LPTB02877-MASINA SCRUBBER IPC CT105 BT85	BUC	1.00	8000479365

Semnatura si stampila furnizorului

Operator MATEESCU ADRIAN BOGDAN

Date privind expeditia

Numele delegatului
Buletinul / cartea de identitate , eliberat(a)
Mijlocul de transport nr.
Expedierea s-a efectuat in prezenta noastra la data de ora
Semnaturile

Semnatura de primire

PETCULESCU ANA-MARIA

Exemplar nr.1

komarom | ECHIPAMENTE PROFESIONALE DE CURĂȚENIE



PESTE 18 ANI EXPERIENȚĂ | STOC PERMANENT | LIVRARE RAPIDĂ NAȚIONALĂ | SERVICE ȘI PIESE DE SCHIMB | komarom.ro | 0756 128 789 | office@komarom.ro | București, Ron

CERTIFICAT DE GARANTIE

Beneficiar: MUNICIPIUL CRAIOVA

Directia Infrastructura, Baze Sportive si Agrement

Termen de garantie: 24 LUNI
Data livrarii: 29.10.2026

Se acorda garantie urmatoarelor utilaje:

Nr. Crt.	Denumire produs	Cant.	Seria utilaj
1	**Masina de spalat si uscat pardoseala IPC CT105 BT85**	1	8000479365

Recomandari de utilizare:

-Utilizatorii nu sunt autorizati sa intervina in interiorul echipamentelor !

a. In cazul masinilor de spalat-aspirat este obligatorie maturarea in prealabil a suprafetelor si pregatirea lor prin indepartarea reziduurilor voluminoase, cum ar fi: cutii, ambalaje, resturi de paleti, elemente cu granulatie mare, etc.

b. Dupa fiecare utilizare echipamentele trebuiesc curatate atat la exterior dar si la interior (golire containere, dupa evacuarea apelor reziduale din cuva se va introduce apa curata in cuva si se va lasa cateva minute in functionare pentru a evacua toate impuritatile si urmele de detergent din tot circuitul); se va avea in vedere si curatarea lamelelor de aspiratie si a periilor de spalare / maturare.

c. Masinile de spalat-aspirat pardoseli sunt concepute pentru a folosi doar detergent de uz profesional cu spumare redusa!

Respectarea tuturor recomandarilor de mai sus va duce implicit la o viata indelungata de functionare a masinii cat si la un randament sporit !

Conditii de garantie utilaj:

- Termenul de garantie se calculeaza de la data livrarii utilajului si consta in repararea si / sau inlocuirea pieselor defecte, cu conditia ca defectiunile sa fi aparut in urma viciilor ascunse de fabricatie in constructia masinii sau a materialelor din care aceasta a fost fabricata.
- Eventualele defecte vor fi remediate la sediul beneficiarului sau la sediul SC Komarom Trade Invest SRL, daca complexitatea operatiunii nu permite depanarea la sediul beneficiarului.
-Solicitarea acordarii garantiei se face odata cu prezentarea utilajelor impreuna cu toate accesoriile ce au fost livrate, insotite de aviz de expeditie de la cumparator, certificatul de garantie de la vanzator in original si de o mentionare scrisa a simptomelor utilajelor. Lipsa acestora atrage imposibilitatea noastra de a asigura garantia.
In cazul in care cumparatorul solicita efectuarea interventiei la sediul sau, acesta va plati contravaloarea deplasarii.
- SC Komarom Trade Invest SRL nu isi asuma responsabilitatea problemelor de compatibilitate cu accesoriile achizitionate de la alte firme.
- Garantia se acorda doar clientilor directi, firma noastra nefiind raspunzatoare tertilor in nici un fel.
- Vanzatorul asigura piesele de schimb contra cost in perioada de post garantie pe o durata de minim 5 ani.
- Garantia nu se acorda pentru avarii aparute in timpul transportului cu mijloace de transport necorespunzatoare, pentru alimentarea necorespunzatoare la curent electric, pentru utilizarea necorespunzatoare a utilajului si pentru interventii neautorizate de catre SC Komarom Trade Invest SRL.
- Garantia nu se acorda pentru piese consumabile care sunt supuse uzurii normale, incluzand dar nelimitandu-se la urmatoarele: perii colectoare, furtune, roti, role, tuburi, filtre, curele, cabluri, lamele, perii spalare, acumulatori sau alte materiale consumabile, piese care se pot inlocui numai achitand contravaloarea lor precum si manopera aferenta inlocuirii.
- Costurile cu deplasarea echipei service / transportul utilajului in service Komarom vor fi suportate de catre Beneficiar in cazul in care acesta nu are posibilitatea de a transporta utilajul la sediul Komarom.

Conditii de garantie acumulatori:

- acumulatorii sunt consumabile si isi pierd capacitatea in timp ca efect al utilizarii normale
- temperaturile normale de utilizare pentru acumulatori sunt intre 5-30 grade Celsius. La temperaturi foarte joase acumulatorii isi pierd din capacitate drastic



- capacitatea initiala a acumulatorilor este garantata de catre producatori pentru un anumit numar de cicluri incarcat-descarcat, in conditiile de utilizare recomandate: masina se pune la incarcat cand se aprinde pe panoul de comanda ledul galben sau rosu si se scoate de la incarcat atunci cand se aprinde ledul verde
Nerespectarea acestor reguli poate duce la reducerea drastica a duratei de viata a acumulatorilor.
- garantia pentru acumulatori se acorda pentru eventualele vicii de fabricatie care pot sa apara intr-un termen de 12 luni de la livrare: scurt-circuit intern (tensiune zero) sau defecte de material (carcase crapate, etc).
- acumulatorii trebuesc intotdeauna pastrati incarcati, in special in cazurile in care utilajul nu este folosit pentru o perioada lunga de timp. NU se acorda garantie pentru acumulatorii care au suferit o descarcare sub tensinea lor nominala.
- acumulatorii Pb-acid necesita verificarea / completarea regulata cu apa distilata; acest lucru cade in sarcina utilizatorului. Eventualele defecte cauzate de neindeplinirea acestei sarcini nu sunt acoperite de garantia pentru acumulatori!

NOTA:

Beneficiarul are obligatia sa expoateze echipamentele in conditii care sa asigure mentinerea nivelului de incarcare a acumulatorilor Pb-acid si Pb-GEL peste pragul minim recomandat de producator, respectiv 25% din capacitatea nominala.
Utilizarea repetata a echipamentelor in regim de descarcare profunda (sub 25% din capacitate) conduce la uzura prematura, scurtarea duratei de viata a bateriilor si defecte care nu sunt acoperite de garantie.
In cazul in care pe baza sistemelor de monitorizare ale acumulatorilor (jurnal utilaj, jurnal incarcator, etc.) se constata descarcari frecvente sub pragul de 25%, furnizorul are dreptul sa suspende obligatiile de garantie privind acumulatorii.

Indiferent de modalitatea de livrare a marfii va rugam sa va asigurati ca ati primit actele corespunzatoare fara de care asigurarea garantiei nu se poate realiza (certificat de garantie, factura/aviz de expeditie).

Garantia se pierde la indeplinirea oricareia din conditiile de mai jos:

1. Nerespectarea de catre cumparator a conditiilor de transport, manipulare, instalare, utilizare si depozitare.
2. Neprezentarea la solicitarea reparatiei a certificatului de garantie in original.
3. Nerespectarea modalitatii de incarcare-descarcare pentru acumulatori, interventia neautorizata asupra acestora (ex. completarea cu apa distilata a acumulatorilor sigilati) sau depozitarea in zone cu variatii mari de temperatura
4. Incredintarea utilajului spre a fi reparat altor persoane/ firme neautorizate de catre vanzator.
5. Utilizarea masinilor in alt scop decat cel pentru care au fost concepute.
6. Conectarea utilajului la o retea electrica cu intreruperi frecvente / fluctuatii de alimentare sau la prize improvizate sau la priza fara impamantare.
7. Lovirea utilajului
8. Utilizarea unor alti detergenti decat cei recomandati/testati de catre vanzator care pot duce la defectarea motorului de aspiratie (detergenti antispumanti speciali pentru masini de spalat pardoseli).
9. Patrunderea apei la componentele electrice sau electronice, prin intretinerea curenta necorespunzatoare a masinilor.
10. Nerespectarea instructiunilor de utilizare si intretinere a masinilor (fiecare masina este insotita de instructiuni in limba romana).
11. Inlocuirea pieselor de schimb cu piese neoriginale
12. Modificarea sau desigilarea componentelor utilajului
13. Facturile emise nu au fost achitate, la zi, pana la data solicitarii garantiei
14. In cazul distrugerii etichetelor de identificare
15. In cazul in care seria de fabricatie a utilajului nu corespunde cu cea din certificatul de garantie sau este deteriorata / modificata.
16. In cazul pierderii certificatului de garantie

-In cazul solicitarii nejustificate de acordare a garantiei ne rezervam dreptul de a solicita beneficiarului achitarea contravaloarii manoperei de investigare si a deplasarii echipei de service (in cazul in care echipa de service se deplaseaza la locatia beneficiarului pentru alte defectiuni decat cele care fac obiectul garantiei) a utilajului reclamat ca defect.

Limitari si excluderi

Prezenta garantie nu prevede inlocuirea completa a utilajului.
Raspunderea Vanzatorului se limiteaza la remedierea defectului conform specificatiilor din prezentul Certificat de garantie.
Nu se vor putea solicita despagubiri suplimentare sau penalitati pentru intreruperi de activitate cauzate de defectul in cauza, cu exceptia cazurilor de neglijenta grava sau rea-credinta a Vanzatorului.

IMPORTANT!

komarom | ECHIPAMENTE PROFESIONALE DE CURĂȚENIE



Reparatiile necorespunzatoare efectuate asupra utilajului pot afecta securitatea acestuia si pot produce defectiuni iremediabile.
Va recomandam SERVICE cu contract full maintenance la :
S.C. KOMAROM TRADE INVEST S.R.L. str.Calea Giulesti Nr. 509C, Sector 6, Bucuresti
Tel: 0755.125.806; E-mail: office@komarom.ro

Termenul de garantie se prelungeste cu perioada in care aparatul a fost la reparat la sediul firmei noastre.

Data primirii	Data reparatiei	Prelungit garantia	Reparatia efectuata	Semnatura furnizor	Semnatura client

Am primit utilajele in perfecta stare, am fost instruit intocmai in ceea ce priveste functionarea acestora, am primit instructiunile de utilizare in limba romana si am luat la cunostinta conditiile de garantie.

S.C. KOMAROM TRADE INVEST S.R.L.

MUNICIPIUL CRAIOVA
Directia Infrastructura, Baze Sportive si Agrement

CHIRCOIU CONSTANTIN

IP CLEANING S.r.l.
Sede Legale - Registered Office
Viale Treviso n° 63 - fraz. Summaga
30026 Portogruaro (VE) ITALY

CE

IT — DICHIARAZIONE DI CONFORMITA' "CE"

Dichiariamo sotto la nostra esclusiva responsabilità che il prodotto al quale questa dichiarazione si riferisce è conforme alle seguenti Direttive Comunitarie:

EN — "CE" CONFORMITY DECLARATION

We declare on our own responsibility that the product to which this declaration refers is in accordance with the following European Community Directives :

FR — DECLARATION DE CONFORMITE "CE"

Nous déclarons sous notre exclusive responsabilité que le produit auquel cette déclaration se réfère est conforme aux directives européennes suivantes communautaire:

DE — "CE" KONFORMITÄTSERKLÄRUNG

Auf unserer Alleinverantwortung erklären wir, daß das Produkt, auf das sich diese Erklärung bezieht entspricht den folgenden Richtlinien der Europäischen Gemeinschaft :

ES — DECLARACIÓN "CE" DE CONFORMIDAD

Bajo nuestra exlusiva responsabilidad, declaramos que el producto, al que esta declaración se refiere, es conforme con las siguientes directivas comunitarias:

PT — DECLARAÇÃO "CE" DE CONFORMIDADE

Declaramos sob a nossa exclusiva responsabilidade que o produto ao qual esta declaração se refere está em conformidade com as seguintes directivas comunitárias:

NL — KONFORMITEITSVERKLARING "CE"

Wij verklaren onder onze exklusive verantwoordelijkheid dat het product: waarop deze vrklaring betrekking heeft, konform is aan de volgende Europese richtlijnen van de Gemeenschap:

DA — OVERENSSTEMMELSESERKLÆRING "CE"

Vi forsikrer under eget ansvar at følgende produkt som omfattes af denne erklæring er i overensstemmelse med vilkårene i følgende EU direktiver:

SV — FÖRSÄKRAN OM ÖVERENSSTÄMMELSE "CE"

Vi försäkrar under eget ansvar att följande produkt som omfatts av denna försäkran i överensstämmelse med villkoren i följande Europeiska gemenskapens direktiv:

N — BEKREFTELSE OM OVERENSSTEMMELSE "CE"

Vi forsikrer under eget ansvar at følgende produkt som omfattes av denne bekreftelsen er i overensstemmelse med vilkårene i følgende disse EU-direktivene:

FI — YHDENMUKAISUUSVAKUUTUS "CE"

Vakuutamme omalla vastuulamme, että seuraava tuote jota tämä vakuutus koskee, on yhdenmukainen seuraavassa Euroopan yhteisön direktiivit :

EL — Δήλωση συμβατότητας "CE"

Δηλώνουμε φέροντας την αποκλειστική ευθύνη ότι το προϊόν στο οποίο αναφέρεται η δήλωση αυτή είναι σύμφωνη με τις ακόλουθες οδηγίες της Ευρωπαϊκής Κοινότητας:

SK — PREHLÁSENIE "EÚ" O ZHODNOSTI

Prehlasujeme na vlastnú zodpovednosť, že výrobok, na ktorý sa vzťahuje toto prehlásenie je zhodný s nasledujúcimi Európskeho spoločenstva:

HU — "CE" MEGFELELŐSÉGI NYILATKOZAT

Saját felelősségünk alatt kijelentjük, hogy a termék, amelyre a nyilatkozat vonatkozik, megfelel az következő európai közösségi irányelvek:

CS — PROHLÁŠENÍ "CE" O SHODĚ

Prohlašujeme výlučné na vlastní zodpovědnost, že výrobek, na který se vztahuje toto prohlášení je ve shodě s následujícími Evropského společenství:

ET — "CE" VASTAVUSDEKLARATSIOON

Deklareerime meie ainuvastutuse juures, et see toode vastab järgmistele standarditele ja Euroopa Ühenduse direktiivide:

LT — "CE" ATITIKTIES DEKLARACIJA

Prisiimdami visą atsakomybę, mes pareiškiame, kad produktas, kuriam taikoma ši deklaracija, atitinka šiuos Europos Bendrijos direktyvas:

SL — IZJAVA O SKLADNOSTI "CE"

Izjavljamo na našo odgovornost, da je izdelek, na katerega se nanaša ta deklaracija, v skladu s sledečimi direktivami Evropske skupnosti :

PL — DEKLARACJA ZGODNOŚCI "UE"

Oświadczamy na naszą wyłączną odpowiedzialność, że produkt, którego dotyczy niniejsza karta gwarancyjna, jest zgodny z następującymi dyrektywami Wspólnoty Europejskiej:

LV — "CE" ATITIKTIES DEKLARACIJA

Prisiimdami visą atsakomybę, mes pareiškiame, kad produktas, kuriam taikoma ši deklaracija, atitinka šiuos Eiropas Kopienas direktīvas:

2006/42/EC -2014/30/EU

Norme armonizzate applicate - Applied harmonised standards:

Altri standards applicati - Others applied standards:

Prodotto-Product:
LAVASCIUGAPAVIMENTI - AUTOMATIC SCRUBBER
Modello-Model-Modèle-Modell-Modelo-Modell-Malli-Montelo-Mudel-Modelis:
CT105 BT85

Matricola-Serial n.-Matricule-Maschinennummer-Matricula-Serienummer-Sarjanumero-Registratienummer - (Αριθμος) Μητρωον-Výrobné číslo-Sorozatszám-Výrobní číslo-Seeria nr-Serijos Nr.-Serijska številka-Nr seryjny-Serijos Nr.:
8000479365

Persona autorizzata a costituire il Fascicolo Tecnico.
Person authorised to compile the Technical File.

IP CLEANING S.r.l.
Viale Treviso n° 63 - fraz. Summaga
30026 Portogruaro (VE) ITALY

POSITION: **General Manager** Date: **19/12/22**

NAME: **dott. Pietro Annibaldi Corsano** Signature:

Serial n° 8000479365

Testato - Checked - Essayé - Geprüft - Testado - Provekort - Koeajettu - Getest - Leverans - Δικιμασμενο - Vyskúšané - Bevizsgált - Testováno - Kontrollitud - Patikrinta - Preizkušeno - Sprawdzono - Patikrinta

Il collaudatore:

Serial n° 8000479365

Incollare la matricola sulla garanzia.
Coller la matricule sur la carte garantie.
Pegar la matrícula en la garantía.
Registratie-nummer op de garantie plakken.
Klistr serienummeret på garantiseddelen.
Liimaa sarjanumero takuutodistukseen.
Stik the serial number on the warranty card .
Maschinenummer auf den Garantieschein Kleben.
Cole o número de matrícula na garantia.

Klistr serienummeret på garantiseddelen.
Κολλίστε τον αριθμό μητρώον στηναη εγγύησ
Výrobné číslo nalepte na záručný list.
A sorozatszámot ragassza a garancialevélre.
Nalepit výrobní číslo na záruku.
Seerianumber tuleb kinnitada garantiikaardile.
Garantiniame pase turi būti nurodytas serijos numeris.
Serijska številka mora biti nalepljena na garanciji.
Należy nakleić numer seryjny na kartę gwarancyjną.

IP CLEANING S.r.l.
Sede Legale - Registered Office
Viale Treviso n° 63 - fraz. Summaga
30026 Portogruaro (VE) ITALY

CE

IT	**DICHIARAZIONE DI CONFORMITA' "CE"** Dichiariamo sotto la nostra esclusiva responsabilità che il prodotto al quale questa dichiarazione si riferisce è conforme alle seguenti Direttive Comunitarie:
EN	**"CE" CONFORMITY DECLARATION** We declare on our own responsibility that the product to which this declaration refers is in accordance with the following European Community Directives :
FR	**DECLARATION DE CONFORMITE "CE"** Nous déclarons sous notre exclusive responsabilité que le produit auquel cette déclaration se réfère est conforme aux directives européennes suivantes communautaire:
DE	**"CE" KONFORMITÄTSERKLÄRUNG** Auf unserer Alleinverantwortung erklären wir, daß das Produkt, auf das sich diese Erklärung bezieht entspricht den folgenden Richtlinien der Europäischen Gemeinschaft :
ES	**DECLARACIÓN "CE" DE CONFORMIDAD** Bajo nuestra exlusiva responsabilidad, declaramos que el producto, al que esta declaración se refiere, es conforme con las siguientes directivas comunitarias:
PT	**DECLARAÇÃO "CE" DE CONFORMIDADE** Declaramos sob a nossa exclusiva responsabilidade que o produto ao qual esta declaração se refere está em conformidade com as seguintes directivas comunitárias:
NL	**KONFORMITEITSVERKLARING "CE"** Wij verklaren onder onze exklusive verantwoordelijkheid dat het product: waarop deze vrklaring betrekking heeft, konform is aan de volgende Europese richtlijnen van de Gemeenschap:
DA	**OVERENSSTEMMELSESERKLÆRING "CE"** Vi forsikrer under eget ansvar at følgende produkt som omfattes af denne erklæring er i overensstemmelse med vilkårene i følgende EU direktiver:
SV	**FÖRSÄKRAN OM ÖVERENSSTÄMMELSE "CE"** Vi försäkrar under eget ansvar att följande produkt som omfatts av denna försäkran i överensstämmelse med villkoren i följande Europeiska gemenskapens direktiv:
N	**BEKREFTELSE OM OVERENSSTEMMELSE "CE"** Vi forsikrer under eget ansvar at følgende produkt som omfattes av denne bekreftelsen er i overensstemmelse med vilkårene i følgende disse EU-direktivene:

FI	**YHDENMUKAISUUSVAKUUTUS "CE"** Vakuutamme omalla vastuulamme, että seuraava tuote jota tämä vakuutus koskee, on yhdenmukainen seuraavassa Euroopan yhteisön direktiivit :
EL	**Δήλωση συμβατότητας "CE"** Δηλώνουμε φέροντας την αποκλειστική ευθύνη ότι το προϊόν στο οποίο αναφέρεται η δήλωση αυτή είναι σύμφωνη με τις ακόλουθες οδηγίες της Ευρωπαϊκής Κοινότητας:
SK	**PREHLÁSENIE "EÚ" O ZHODNOSTI** Prehlasujeme na vlastnú zodpovednosť, že výrobok, na ktorý sa vzťahuje toto prehlásenie je zhodný s nasledujúcimi Európskeho spoločenstva:
HU	**"CE" MEGFELELŐSÉGI NYILATKOZAT** Saját felelősségünk alatt kijelentjük, hogy a termék, amelyre a nyilatkozat vonatkozik, megfelel az következő európai közösségi irányelvek:
CS	**PROHLÁŠENÍ "CE" O SHODĚ** Prohlašujeme výlučně na vlastní zodpovědnost, že výrobek, na který se vztahuje toto prohlášení je ve shodě s následujícími Evropského společenství:
ET	**"CE" VASTAVUSDEKLARATSIOON** Deklareerime meie ainuvastutuse juures, et see toode vastab järgmistele standarditele ja Euroopa Ühenduse direktiivide:
LT	**"CE" ATITIKTIES DEKLARACIJA** Prisiimdami visą atsakomybę, mes pareiškiame, kad produktas, kuriam taikoma ši deklaracija, atitinka šiuos Europos Bendrijos direktyvas:
SL	**IZJAVA O SKLADNOSTI "CE"** Izjavljamo na našo odgovornost, da je izdelek, na katerega se nanaša ta deklaracija, v skladu s sledečimi direktivami Evropske skupnosti :
PL	**DEKLARACJA ZGODNOŚCI "UE"** Oświadczamy na naszą wyłączną odpowiedzialność, że produkt, którego dotyczy niniejsza karta gwarancyjna, jest zgodny z następującymi dyrektywami Wspólnoty Europejskiej:
LV	**"CE" ATITIKTIES DEKLARACIJA** Prisiimdami visą atsakomybę, mes pareiškiame, kad produktas, kuriam taikoma ši deklaracija, atitinka šiuos Eiropas Kopienas direktīvas:

2006/42/EC -2014/30/EU

Norme armonizzate applicate - Applied harmonised standards: **Altri standards applicati - Others applied standards:**

Prodotto-Product:
LAVASCIUGAPAVIMENTI - AUTOMATIC SCRUBBER
Modello-Model-Modèle-Modell-Modelo-Modell-Malli-Montelo-Mudel-Modelis:
105 BT85

Matricola-Serial n.-Matricule-Maschinennummer-Matricula-Serienummer-Sarjanumero-Registratienummer - (Αριθμος) Μητρωον-Výrobné číslo-Sorozatszám-Výrobní číslo-Seeria nr-Serijos Nr.-Serijska številka-Nr seryjny-Serijos Nr.:
8000479365

Persona autorizzata a costituire il Fascicolo Tecnico.
Person authorised to compile the Technical File.

POSITION: **General Manager** Date: **19/12/22**

NAME: **dott. Pietro Annibaldi Corsano** Signature:

IP CLEANING S.r.l.
Viale Treviso n° 63 - fraz. Summaga
30026 Portogruaro (VE) ITALY

Serial n° 8000479365

Testato - Checked - Essayé - Geprüft - Testado - Provekort - Koeajettu - Getest - Leverans - Δοκιμασμενο - Vyskúšané - Bevizsgált - Testováno - Kontrollitud - Patikrinta - Preizkušeno - Sprawdzono - Patikrinta

Incollare la matricola sulla garanzia.
Coller la matricule sur la carte garantie.
Pegar la matricula en la garantia.
Registtratie-nummer op de garantie plakken.
Klistr serienummeret på garantiseddelen.
Liimaa sarjanumero takuutodistukseen.
Stik the serial number on the warranty card .
Maschinenummer auf den Garantieschein Kleben.
Cole o número de matrícula na garantia.

Klistr serienummeret på garantiseddelen.
Κολλίστε τον αριθμό μητρών στηνση εγγύησ
Výrobné číslo nalepte na záručný list.
A sorozatszámot ragassza a garancialevélre.
Nalepit výrobní číslo na záruku.
Seerianumber tuleb kinnitada garantiikaardile.
Garantiniame pase turi būti nurodytas serijos numeris.
Serijska številka mora biti nalepljena na garanciji.
Należy nakleić numer seryjny na kartę gwarancyjną.

Il collaudatore:

Serial n° **8000479365**

MUNICIPIUL CRAIOVA
PRIMĂRIA MUNICIPIULUI CRAIOVA
Str. A.I.Cuza , nr. 7 Tel.: 40251/416235
Craiova, 200632 Fax: 40251/411561
consiliulocal@primariacraiova.ro
www.primariacraiova.ro

MRC
ISO 9001 Certificat nr. 845C
ISO 27001 Certificat nr. 053SI

DISPOZITIA NR. 3135

Avâand în vedere raportul nr. 321151/07.10.2026 al Direcţiei Infrastructură, Baze Sportive şi Agrement prin care se propune constituirea Comisiei de recepţie la livrarea produselor în baza contractului de achiziţie publică de produse nr. **313025 din 25.09.2026**, avâand ca obiect **"Achiziţie maşină de spălat şi uscat pardoseala pentru obiectivul Water Park Craiova".** încheiat între Municipiul Craiova, în calitate de achizitor şi **KOMAROM TRADE INVEST SRL,** în calitate de contractant, precum şi raportul nr. _____, întocmit de către Direcţia Juridică, Asistenţă de Specialitate şi Contencios Administrativ;

În temeiul dispoziţiilor art.18 , pct. 18.5 din contractul nr. **313025 din 25.09.2026** ;

Potrivit dispoziţiilor Legii nr. 98/2016 privind achiziţiile publice şi H.G. nr. 395/2016 pentru aprobarea Normelor metodologice de aplicare a prevederilor referitoare la atribuirea contractului de achiziţie publică/acordului-cadru din Legea nr. 98/2016 privind achiziţiile publice;

În temeiul art. 154 alin. (1), art. 155 alin.(1) lit.d)-e), art. 196 alin. (1) lit. b), art. 199 alin. (1) şi alin. (2) din O.U.G. nr. 57/2019 privind Codul administrativ;

Potrivit Normelor metodologice de întocmire şi utilizare a documentelor financiar-contabile la Ordinul 2634/05.11.2015 privind documentele financiar-contabile, emis de Ministerul Finanţelor Publice arată în anexa nr. 1 că "persoanele prevăzute la art. 1 din Legea Contabilităţii nr. 82/1991, republicată, cu modificările şi completările ulterioare (denumite în continuare entităţi), consemnează operaţiunile economico-financiare, în momentul efectuării lor, în documente justificative care stau la baza înregistrărilor în contabilitate (în jurnale, fişe şi alte documente contabile, după caz)", iar în Anexa nr. 2 "Norme specifice de utilizare a documentelor financiar-contabile " din acelaşi ordin, se specifică faptul că documentul financiar contabil cuprins în nomenclatorul documentelor financiar contabile este procesul verbal de recepţie cod 14-2-5. Primarul Municipiului Craiova are obligaţia să analizeze şi să conducă contabilitatea financiară, potrivit art. 1 din Legea contabilităţii nr. 82/1991, republicată, cu modificările şi completările ulterioare.

PRIMARUL MUNICIPIULUI CRAIOVA
DISPUNE:

Art. 1 – Se constituie Comisia de recepţie a produselor furnizate în baza contractului de achiziţie publică de produse nr. 301025 din 25.09.2026 , avaând ca obiect **"Achiziţie maşină de spălat şi uscat pardoseala pentru obiectivul Water Park Craiova"**, încheiat între Municipiul Craiova, în calitate de Autoritate Contractantă şi **KOMAROM TRADE INVEST SRL**, în calitate de Contractant, în următoarea componenţă:

Preşedinte :
Cătălin REŞCEANU – Director, Direcţia Infrastructură, Baze Sportive şi Agrement;

Membri:
Alin GLĂVAN – *Director* Executiv Adjunct, Direcţia Servicii Publice;
Constantin CHIROIU- Şef Serviciu, Direcţia Infrastructură, Baze Sportive şi Agrement;
Alexandru BUCAŢA – Inspector, Direcţia Infrastructură, Baze Sportive şi Agrement;

Secretar:
Andrei Stancovici – Inspector, Direcţia Infrastructură, Baze Sportive şi Agrement.

Art. 2 Atribuţiile comisiei de recepţie:
- verificarea livrării maşinii de spălat de către **KOMAROM TRADE INVEST SRL**;

- confirmarea dacă acestea respectă cerinţele din Specificaţiile tehnice (anexa nr.2 la Referatul de necesitate nr.162584/08.05.2026 privind **"Achiziţie maşină de spălat şi uscat pardoseala pentru obiectivul Water Park Craiova"**
- verificarea produselor cantitativ şi calitativ;
- verificarea documentelor de livrare (factură, aviz de expediţie etc) şi a documentelor de certificare a calităţii şi garanţie;
- consemnarea rezultatului activităţii desfăşurate de către comisie mai sus constituită, într-un proces verbal de recepţie, semnat de către membrii acesteia.

Atribuţiile comisiei şi modalitatea întocmirii procesului verbal de recepţie se completează cu dispoziţiile Legii nr. 98/2016 privind achiziţiile publice şi H.G. nr. 395/2016.

Art.3 Atribuţiile secretarului comisiei de recepţie:
- verificarea îndeplinirii condiţiilor pentru recepţie;
- convocarea membrilor comisiei de recepţie şi informarea prestatorului cu locul şi data recepţiei;
- predarea documentelor de recepţie a lucrărilor.

Art.4 – Recepţia la livrarea produselor se va efectua în data de 29.10.2026, ora 12.00, la următoarea adresă: Craiova, Strada Banu Stepan nr. 2A, Judeţul Dolj în cadrul Complexului Acvatic Water Park.

Art.5 – Primarul Municipiului Craiova, prin aparatul de specialitate: Serviciul Administraţie Publică Locală, Direcţia Infrastructură, Baze Sportive şi Agrement,Serviciul Baze Sportive şi Mobilitate Urbană , Direcţia Servicii Publice şi membrii comisiei desemnate la art.1 vor aduce la îndeplinire prevederile prezentei dispoziţii.

EMISĂ AZI 22.10.2026

PRIMAR,
Lia – Olguţa VASILESCU

SECRETAR GENERAL,
Nicoleta MIULESCU

Vizat pentru legalitate,
Consilier juridic,
Dan Zorilă

DIRECŢIA INFRASTRUCTURĂ,
BAZE SPORTIVE ŞI AGREMENT
Serviciul Baze Sportive şi Mobilitate Urbană
Nr. 321151/ 07.10.2026

ADMINISTRATOR PUBLIC,
Răzvan-Cristian DIACONU

RAPORT

privind constituirea comisiei de recepţie pentru **"Achiziţie maşină de spălat şi uscat pardoseala pentru obiectivul Water Park Craiova"**
pentru WATER PARK
conform contractului de achiziţie publică de produse nr.313025 din 25.09.2026

În urma derulării procedurilor de achiziţie publică între Municipiul Craiova, în calitate de achizitor, şi KOMAROM TRADE INVEST, în calitate de prestator, s-a încheiat contractul nr. **313025 din 25.09.2026**, având ca obiect **"Achiziţie maşină de spălat şi uscat pardoseala pentru obiectivul Water Park Craiova".**

Prin adresa transmisă către KOMAROM TRADE INVEST SRL şi înregistrată la Primăria Municipiului Craiova cu nr.321063/07.10.2026, achizitorul a solicitat organizarea comisiei de recepţie în vederea demarării procedurii de recepţie calitativă şi cantitativă a produselor.

Normele metodologice de întocmire şi utilizare a documentelor financiar-contabile la Ordinul 2634/05.11.2015 privind documentele financiar-contabile, emis de Ministerul Finanţelor Publice arată în anexa nr. 1 că "persoanele prevăzute la art. 1 din Legea Contabilităţii nr. 82/1991, republicată, cu modificările şi completările ulterioare (denumite în continuare entităţi), consemnează operaţiunile economico-financiare, în momentul efectuării lor, în documente justificative care stau la baza înregistrărilor în contabilitate (în jurnale, fişe şi alte documente contabile, după caz)", iar în Anexa nr. 2 "Norme specifice de utilizare a documentelor financiar-contabile " din acelaşi ordin, se specifică faptul că documentul financiar contabil cuprins în nomenclatorul documentelor financiar contabile este procesul verbal de recepţie cod 14-2-5. Primarul Municipiului Craiova are obligaţia să analizeze şi să conducă contabilitatea financiară, potrivit art. 1 din Legea contabilităţii nr. 82/1991, republicată, cu modificările şi completările ulterioare.

În temeiul art. 18.5 din contractul nr. **313025** din **25.09.2026**, Autoritatea Contractantă se obligă să recepţioneze produsele furnizate şi să certifice conformitatea astfel cum este prevăzut în Specificaţiile tehnice..

Comisia de recepţie constituită va analiza şi verifica din punct de vedere tehnic şi constructiv, va inspecta şi va constata stadiul îndeplinirii obligaţiilor contractuale de către KOMAROM TRADE INVEST SRL şi va confirma dacă lucrările efectuate respectă cerinţele din Specificaţiile tehnice (anexa nr.2 la Referatul de necesitate) nr.**162584/08.05.2026** precum şi obligaţiile asumate prin oferta adjudecată şi prin contractul nr. 313025 din 25.09.2026.

Având în vedere cele menţionate mai sus, propunem emiterea unei Dispoziţii pentru constituirea Comisiei de recepţie la livrarea maşinii de spălat – 1 buc la sediul Complexului Acvatic

Water Park, str. Banu Stepan nr. 2A, Craiova –, aprobată în următoarea componență:

Președinte:
Cătălin REȘCEANU – Director, Direcția Infrastructură, Baze Sportive și Agrement;
Membri:
Alin GLĂVAN- Director Executiv Adjunct, Direcția Servicii Publice;
Constantin CHIROIU- Șef Serviciu, Direcția Infrastructură, Baze Sportive și Agrement;
Alexandru BUCAȚA – Inspector, Direcția Infrastructură, Baze Sportive și Agrement;

Secretar:
Andrei STANCOVICI - Inspector, Direcția Infrastructură, Baze Sportive și Agrement;

Recepția se va efectua în data de 29.10.2026, ora 12:00, la sediul Complexului Acvatic Water Park, str. Banu Stepan nr. 2A, Craiova

Director,
Cătălin Reșceanu
Îmi asum responsabilitatea privind realitatea și legalitatea în solidar cu întocmitorul înscrisului
Data: 07.10.2026
Semnătură:

Șef Serviciu,
Constantin Chiroiu
Îmi asum responsabilitatea privind realitatea și legalitatea în solidar cu întocmitorul
Data: 07.10.2026
Semnătură:

Întocmit,
Inspector, Andrei Stancovici
Îmi asum responsabilitatea pentru fundamentarea, realitatea și legalitatea întocmirii acestui act oficial
Data: 07.10.2026
Semnătură:

MUNICIPIUL CRAIOVA
PRIMĂRIA MUNICIPIULUI CRAIOVA
Direcția Juridică, Asistență de Specialitate și Contencios Administrativ
Nr. 330958/21.10.2026

RAPORT DE AVIZARE

Având în vedere:

- Raportul nr. 321151/07.10.2026 intocmit de catre Directia Infrastructura, Baze Sportive si Agrement prin care se propune emiterea unei *Dispozitii* pentru constituirea Comisiei de receptie pentru „Achizitie masina de spalat si uscat pardoseala pentru obiectivul Water Park Craiova" conform contractului de achizitie publica de produse nr. 313025/25.09.2026;
- Potrivit art. 155 alin.1 lit. d), e) coroborat cu art. 196 alin.1, lit.b) din OUG 57/2019 privind Codul Administrativ;
- Potrivit Legii nr.514/2003 privind organizarea și exercitarea profesiei de consilier juridic;

AVIZĂM FAVORABIL

- Propunerea privind emiterea unei *Dispozitii* pentru constituirea Comisiei de receptie pentru „Achizitie masina de spalat si uscat pardoseala pentru obiectivul Water Park Craiova" conform contractului de achizitie publica de produse nr. 313025/25.09.2026

Director Executiv,
Ovidiu Mischianu
Îmi asum responsabilitatea privind realitatea si legalitatea in solidar cu intocmitorul inscrisului
Semnatura:

Intocmit,
Cons.jur. Dan Zorila
Imi asum responsabilitatea privind legalitatea actului administrativ.
Semnatura:

Municipiul Craiova
Primaria Municipiului Craiova
Direcția Infrastructură, Baze Sportiv și Agrement
Serviciul Baze Sportive și Mobilitate Urbană
Nr. **336882/ 29.10.2026**

Obiectivul de investiții:**"Achiziție mașină de spălat și uscat pardoseala pentru obiectivul Water Park Craiova"**

Obiectivul supus recepției:**"Achiziție mașină de spălat și uscat pardoseala pentru obiectivul Water Park Craiova"**
Concluzia ..... ADMIS .....

PROCES VERBAL DE RECEPȚIE

(Cod 14-2-5)

I. DATE GENERALE

1. Comisia de recepție convocata la data de ..... 29.10.2026 .....
și-a desfășurat activitatea în intervalul ..... 11:00 - 12:00 .....

II. CONSTATĂRI

În urma examinării documentației prezentate și a cercetării pe teren a lucrărilor executate s-au constatat:

1. Documentația tehnico-economica a fost prezentata comisiei de recepție cu următoarele excepții: .....
.....

Comisia constată că lipsa documentației prevăzute mai sus nu împiedică/împiedică efectuarea recepției.

2. Recepția punerii în funcțiune a fost efectuata la data de ..... 29.10.2026 ....., iar până la recepția obiectivului de la data punerii în funcțiune au trecut ..... luni.

3. Valoarea lucrărilor supuse recepției, conform documentelor de decontare este de ..... 42.279,00 ..... lei.

4. La data recepției, nivelul atins de indicatorii tehnico-economici aprobați se prezintă astfel: .....

5. Următorii factori au influențat nefavorabil realizarea indicatorilor care n-au atins nivelul aprobat: .....

6. La data recepției se constată următoarele disponibilități de capacitați ale utilajelor tehnologice și de spații construite care pot conduce la îmbunătățirea indicatorilor tehnico-economici: .....

7. S-a constatat ca sunt/nu sunt luate masurile pentru menținerea nivelului aprobat al indicatorilor tehnico-economici in ceea ce privește:

α) asigurarea cu materii prime, materiale, combustibil, energie, apa, etc. (se vor arata cele ce nu sunt asigurate);
β) lucrări conexe, utilități, deservire etc.;
χ) forța de muncă;

δ) .....

III. CONCLUZII

1. Pe baza constatărilor și concluziilor consemnate mai sus, comisia de recepție hotărăște în unanimitate / cu majoritate de păreri:

SE/NU SE ADMITE RECEPȚIA OBIECTIVULUI DE INVESTIȚII ȘI SE ACORDĂ CALIFICATIVUL .....
..... FOARTE BINE .....

2. Comisia de recepție stabilește că, pentru menținerea nivelului aprobat al indicatorilor tehnico-economici și pentru o cât mai bună exploatare a ce se recepționează, mai sunt necesare următoarele măsuri:
.....
.....

3. Prezentul proces verbal, care conține ...2... file și ...1... anexe numerotate cu un total de ...3.....file, care fac parte integrantă din cuprinsul acestuia, a fost încheiat azi 29.10.2016.... în trei exemplare originale.

	Numele și prenumele	Funcția	Locul de munca	Semnătura
Președinte	Rășceanu Cătălin	Director, Direcția Infrastructură, Baze Sportive și Agrement	Primăria Mun. Craiova	
Membrii:	Glăvan Alin	Director Executiv Adjunct, Direcția Servicii Publice	Primăria Mun. Craiova	
	Chiroiu Constantin	Șef Serviciu, Direcția Infrastructură, Baze Sportive și Agrement	Primăria Mun. Craiova	
	Bucața Alexandru	Inspector, Direcția Infrastructură, Baze Sportive și Agrement	Primăria Mun. Craiova	
Specialişti - consultanţi				
Asistenţi la recepţie				
Secretar	Stancovici Andrei	Inspector, Direcția Infrastructură, Baze Sportive și Agrement	Primăria Mun. Craiova	

ANEXA

la Procesul verbal 336882 din data de 29.10.2026

Potrivit Catalogului privind clasificarea și duratele normale de funcționare a mijloacelor fixe aprobat prin H.G. nr. 2139/2004, propunem încadrarea mijloacelor fixe **"Achiziție mașină de spălat și uscat pardoseala pentru obiectivul Water Park Craiova".** în clasificații și durata normală de funcționare, astfel:

- cod de clasificare: 2.1.24.2
- durata normală de funcționare: 6 ani

Mijlocul fix este de natura domeniului: privat

COMISIA DE RECEPŢIE:

Președinte:
Cătălin REȘCEANU- Director, Direcția Infrastructură, Baze Sportive și Agrement

Membri:
Alin Glăvan- Director Executiv Adjunct, Direcția Servicii Publice
Constantin CHIROIU - Șef Serviciu, Direcția Infrastructură, Baze Sportive și Agrement ;
Alexandru BUCAȚA – Inspector, Direcția Infrastructură, Baze Sportive și Agrement;

Secretar:
Andrei STANCOVICI - Inspector, Direcția Infrastructură, Baze Sportive și Agrement.

Contract de achiziție publică de produse

Nr. 312242 din 24.09. 2026

Cod angajament: AAB5S9M87N

Prezentul Contract de achiziție publică de produse, (denumit în continuare „Contract"), s-a încheiat având în vedere prevederile din *Legea nr. 98/2016 privind achizițiile publice (denumită în continuare „Legea nr. 98/2016")*, precum și orice alte prevederi legale emise în aplicarea acesteia

între:
MUNICIPIUL CRAIOVA, cu sediul în: Craiova, str. A.I. Cuza, nr. 7, cod poștal 200585, jud. Dolj, telefon: +40 251-416.235/416.236/416.237, fax: +40 251-411.561, e-mail: consiliulocal@primariacraiova.ro, cod de înregistrare fiscală 4417214, cont IBAN nr. RO18TREZ24A510103710102X, deschis la Trezoreria Operativă Municipiul Craiova reprezentat prin dna Lia Olguța Vasilescu - Primar, în calitate de și denumită în continuare „Autoritatea contractantă", pe de o parte
și
SC SHAROLT GROUP SRL, cu sediul în: Craiova, Calea Severinului nr. 46, telefon: 0748918959, fax: -, e-mail: office@sharolt.ro, număr de înmatriculare J16/2891/1992, cod de înregistrare fiscală RO2329841, cont IBAN nr. RO29TREZ2915069XXX002012, deschis la Trezoreria Craiova, reprezentată prin Cioroiu Marius-Dan, în calitate de Administrator și denumită în continuare „**Contractant**", pe de altă parte, denumite, în continuare, împreună, „Părțile" si care,
au convenit încheierea prezentului Contract.

1. DEFINIȚII

1.1. În prezentul Contract, următorii termeni vor fi interpretați astfel:

(a) Autoritate contractantă și Contractant - Părțile contractante, așa cum sunt acestea numite în prezentul Contract;

(b) Act Adițional - document prin care se modifică termenii și condițiile prezentului Contract de achiziție publică de produse, în condițiile *Legii nr. 98/2016 privind achizițiile publice* ;

(c) Caiet de sarcini – anexa 1 la Contract care include obiectivele, sarcinile specificațiile și caracteristicile produselor descrise în mod obiectiv, într-o manieră corespunzătoare îndeplinirii necesității Autorității contractante, menționând, după caz, metodele și resursele care urmează să fie utilizate de către Contractant și/sau rezultatele care trebuie realizate/prestate și furnizate de către Contractant, inclusiv niveluri de calitate, performanță, protecție a mediului, sănătate publică, siguranță și altele asemenea, după caz, precum și cerințe aplicabile Contractantului în ceea ce privește informațiile și documentele care trebuie puse la dispoziția Autorității contractante;

(d) Cazul fortuit – Eveniment care nu poate fi prevăzut și nici împiedicat de către cel care ar fi fost chemat să răspundă dacă evenimentul nu s-ar fi produs.

(e) Cesiune - înțelegere scrisă prin care Contractantul transferă unei terțe părți, în condițiile *Legii nr. 98/2016* , drepturile și/sau obligațiile deținute prin Contract sau parte din acestea;

(f) Conflict de interese - orice situație influențând capacitatea Contractantului de a exprima o opinie profesională obiectivă și imparțială sau care îl împiedică pe acesta, în orice moment, să acorde prioritate intereselor Autorității contractante, orice motiv în legătură cu posibile contracte în viitor sau în conflict cu alte angajamente, trecute sau prezente, ale Contractantului. Aceste restricții sunt, de asemenea, aplicabile oricăror Subcontractanți, acționând sub autoritatea și controlul Contractantului, în condițiile *Legii nr. 98/2016,* în cazul în care este aplicabil;

(g) Contract - prezentul Contract de achiziție publică de produse care are ca obiect furnizarea de: ***„Achiziție obiecte de inventar - multifuncționale"***, cu titlu oneros, asimilat, potrivit Legii, actului administrativ, încheiat în scris, între autoritatea contractantă și Contractant, care are ca obiect furnizarea de Produse.

(h) Contract de Subcontractare - acordul încheiat în scris între Contractant și un terț ce dobândește calitatea de Subcontractant, în condițiile *Legii nr. 98/2016*, prin care Contractantul subcontractează Subcontractantului partea din Contract în conformitate cu prevederile Contractului;

(i) Cost- toate cheltuielile efectuate sau care urmează să fie efectuate de către Contractant, în legătură cu executarea prezentului Contract, inclusiv cheltuielile indirecte sau costuri similare, dar care nu includ profitul;

(j) Defect (Defecte) / Neconformitate (Neconformități) - execuția de slabă calitate sau deficiențe care încalcă siguranța, calitatea sau cerințele tehnice și/sau profesionale prevăzute de prezentul Contract și/sau de Legea aplicabilă și care fac Produsele livrate necorespunzătoare scopurilor acestora, astfel cum sunt prevăzute în prezentul Contract și/sau de Legea aplicabilă precum și orice abatere de la cerințele stabilite în Caietul de Sarcini. Defectele/neconformitățile/defecțiunile includ și neconformități ale Serviciilor incidentale și/sau defecțiuni/vicii ale Lucrărilor/operațiunilor incidentale cu privire la amplasarea/instalarea Produselor, dacă și cum este cazul dar și viciile aparente cât și viciile ascunse ale Produselor care fac obiectul prezentului Contract, după caz;

(k) Despăgubire - suma, neprevăzută expres în Contract, care este acordată de către instanța de judecată ca despăgubire plătibilă Părții prejudiciate în urma încălcării prevederilor Contractului de către cealaltă Parte;

(l) Dispoziție - document scris(ă) emis(ă) de Autoritatea contractantă în executarea Contractului și cu respectarea prevederilor acestuia, în limitele *Legii nr. 98/2016*, și a normelor de aplicare a acesteia;

(m) Documentele Autorității contractante - toate și fiecare dintre documentele necesare în mod direct sau implicit prin natura Produselor care fac obiectul Contractului, inclusiv, dar fără a se limita la: planuri, regulamente, specificații, desene, schițe, modele, date informatice și rapoarte, furnizate de Autoritatea contractantă și necesare Contractantului în vederea realizării obiectului Contractului;

(n) Forță majoră - eveniment independent de controlul Părților, care nu se datorează greșelii sau vinei acestora, care nu putea fi prevăzut în momentul încheierii Contractului și care face imposibilă îndeplinirea obligațiilor de către una dintre Părți și include calamități, greve, sau alte perturbări ale activității industriale, acțiuni ale unui inamic public, războaie, fie declarate sau nu, blocade, insurecții, revolte, epidemii, alunecări de teren, cutremure, furtuni, trăsnete, inundații, deversări, turbulențe civile, explozii și orice alte evenimente similare imprevizibile, mai presus de controlul Părților și care nu ar putea fi evitate prin luarea măsurilor corespunzătoare de diligență;

(o) Furnizor – operator economic care pune la dispoziția unui Contractant, Produse, care fac obiectul prezentului Contract, și care nu are calitatea de Subcontractant;

(p) Furnizare – în cuprinsul prezentului contract termenul de furnizare este echivalentul termenului de livrare și predare, reprezentând momentul în care bunurile achiziționate intră în posesia Autorității contractante.

(q) Întârziere – Perioada de timp calculată de la data scadentă/termenul convenit al executării oricărei obligații contractuale de către AC/EC sau Contractant;

(r) Lege - normă, reglementare cu caracter obligatoriu și care se referă la legislația română dar și la Regulamente emise de CE și, de asemenea, la obligațiile care decurg din tratatele la care este parte statul român și orice altă legislație secundară direct aplicabilă din dreptul comunitar sau din jurisprudența comunitară;

(s) Lună - luna calendaristică (12 luni/an);

(t) Mijloace electronice de comunicare în cadrul Contractului - echipamente electronice de procesare, inclusiv compresie digitală, și stocare a datelor emise, transmise și, respectiv, primite prin cablu, radio, mijloace optice sau prin alte mijloace electromagnetice și utilizate inclusiv pentru transmiterea Rezultatelor obținute în cadrul Contractului;

(u) Ofertă - actul juridic prin care Contractantul și-a manifestat voința de a se angaja, din punct de vedere juridic, în acest Contract de achiziție publică de Produse și cuprinde Propunerea Financiară, Propunerea Tehnică precum și alte documente care au fost solicitate prin Documentația de Atribuire și prezentate ulterior;

(v) Penalitate – suma de bani stabilită procentual în Contract ca fiind plătibilă de către una dintre Părțile contractante către cealaltă Parte în caz de neîndeplinire a obligațiilor din Contract, în caz de neîndeplinire a unei părți a Contractului sau de îndeplinire cu întârziere a obligațiilor, astfel cum s-a stabilit prin Documentele Contractului;

(w) Personal - persoanele desemnate de către Contractant sau de către oricare dintre Subcontractanți pentru îndeplinirea Contractului;

(x) Prețul Contractului - Prețul plătibil Contractantului de către Autoritatea contractantă, în baza și în conformitate cu prevederile Contractului, a ofertei Contractantului și a documentației de atribuire, pentru îndeplinirea integrală și corespunzătoare a tuturor obligațiilor asumate prin Contract;
(y) Prejudiciu – paguba produsă Autorității Contractante de către Contractant prin neexecutarea/ executarea necorespunzătoare ori cu întârziere a obligațiilor stabilite în sarcina sa, prin prezentul contract;
(z) Proces-Verbal de Recepție a Produselor - documentul prin care AC/EC își exprimă acordul cu privire la faptul că sunt acceptate Produsele furnizate, întocmit de Contractant și semnat de Autoritatea contractantă, prin care aceasta din urmă confirmă furnizarea Produselor în mod corespunzător de către Contractant și că acestea au fost acceptate de către Autoritatea contractantă;
(aa) Recepția - reprezintă operațiunea de identificare și verificare cantitativă și calitativă a produselor furnizate, prin care AC/EC constată că acestea corespund clauzelor contractuale și cerințelor din Caietul de Sarcini/propunere tehnică prin care Autoritatea contractantă își exprimă acordul cu privire la cantitatea și calitatea produselor furnizate în cadrul contractului de achiziție publică și pe baza căreia efectuează plata;
(bb) Rezultat/Rezultate - oricare și toate informațiile, documentele, rapoartele colectate și/sau pregătite de Contractant ca urmare a Produselor furnizate astfel cum sunt acestea descrise în Caietul de Sarcini;
(cc) Scris(ă) sau în scris - orice ansamblu de cuvinte sau cifre care poate fi citit, reprodus și comunicat ulterior, stocat pe suport de hârtie, inclusiv informații transmise și stocate prin Mijloace electronice de comunicare în cadrul Contractului;
(dd) Standarde profesionale - cerințele profesionale legate de calitatea Produselor care trebuie respectate de către orice Contractant diligent care posedă cunoștințele și experiența necesară și pe care Contractantul este obligat să le respecte în furnizarea tuturor Produselor incluse în prezentul Contract;
(ee) Subcontractant - orice operator economic care nu este parte a unui contract de achiziție publică și care execută anumite părți ori elemente ale lucrărilor/serviciilor, răspunzând în fața contractantului de organizarea și derularea tuturor etapelor necesare în acest scop. Punerea la dispoziție a unui utilaj sau furnizarea de materiale/bunuri în cadrul unui contract de achiziție publică nu este considerată subcontractare în sensul legii;
(ff) Termen - intervalul de timp în care Părțile trebuie să-și îndeplinească obligațiile, astfel cum este stabilit prin Contract, exprimat în zile, care începe să curgă de la începutul primei ore a primei zile a termenului și se încheie la expirarea ultimei ore a ultimei zile a termenului; ziua în cursul căreia a avut loc un eveniment sau s-a realizat un act al Autorității contractante nu este luată în calculul termenului. Dacă ultima zi a unui termen exprimat altfel decât în ore este o zi de sărbătoare legală, o duminică sau o sâmbătă, termenul se încheie la expirarea ultimei ore a următoarei zile lucrătoare;
(gg) Zi - înseamnă zi calendaristică, iar anul înseamnă 365 de zile, în afara cazului în care se prevede expres că sunt zile lucrătoare.

2. INTERPRETARE

2.1. În prezentul Contract, cu excepția unei prevederi contrare, cuvintele la forma singular vor include forma de plural, și invers, iar cuvintele la forma de gen masculin vor include forma de gen feminin, și invers, acolo unde acest lucru este permis de context.
2.2. În cazul în care se constată contradicții între prevederile clauzelor contractuale și documentele achiziției, se vor aplica regulile specifice stabilite prin documentele achiziției.
2.3. Nulitatea unei clauze nu atrage desființarea contractului, dacă aceasta nu a fost esențială. Celelalte dispoziții contractuale rămân valabile.

3. OBIECTUL CONTRACTULUI

3.1. Obiectul prezentului Contract îl reprezintă furnizarea de *„ Achiziție multifuncționale A0, A3 și A4" - Lot 2 – Multifuncțional – 3 în 1 cerneală color A0 de mare capacitate*, denumite în continuare Produse, pe care Contractantul se obligă să le furnizeze/livreze în conformitate cu prevederile din prezentul Contract, cu obligațiile asumate prin oferta adjudecată și cu cerințele Caietului de sarcini nr. 195010/02.06.2026.

4. PREȚUL CONTRACTULUI

4.1. Autoritatea contractantă se obligă să plătească Contractantului prețul total convenit prin prezentul Contract pentru achiziție publică a Produselor, în sumă de 14.199,00 lei, la care se adaugă TVA în valoare de 2.981,79 lei, conform prevederilor legale.

Nr. crt.	Denumire produs	U.M.	Cant.	Preț/buc (excl.TVA) lei	Valoare (excl.TVA) lei	TVA Lei
0	1	2	3	4	5(col.3xcol.4)	6
2.1	Multifuncțional – 3 în 1 cerneală color A0 de capacitate mare - EPSON SureColor SC-T5400M-MFP, cod C11CH65301A0	buc	1	14.199,00	14.199,00	2.981,79
	Total lei (excl.TVA)					**14.199,00**
	Total TVA					**2.981,79**
	Total lei (incl.TVA)					**17.180,79**

4.2. Prețul Contractului este ferm.

5. DURATA CONTRACTULUI

5.1. Durata prezentului Contract începe de la data intrării în vigoare și se finalizează la data îndeplinirii obligațiilor contractuale în sarcina Părților.

5.2. Contractul intră în vigoare la data semnării acestuia de către ambele părți.

5.3. Produsele vor fi livrate in termen de 30 de zile calendaristice de la data primirii comenzii.

6. DOCUMENTELE CONTRACTULUI

6.1. Documentele prezentului Contract sunt:

a) Caietul de sarcini nr. 195010/02.06.2026 inclusiv, clarificările și/sau măsurile de remediere aduse până la depunerea ofertelor ce privesc aspectele tehnice și financiare – Anexa nr. 1;

b) Oferta adjudecată nr. 291863/20.08.2026, inclusiv clarificările, din perioada de evaluare - Anexa 2.

7. ORDINEA DE PRECEDENȚĂ

7.1. În cazul oricărei contradicții între documentele prevăzute la pct. 6, prevederile acestora vor fi aplicate în ordinea de precedență stabilită conform succesiunii documentelor enumerate mai sus.

7.2. În cazul în care, pe parcursul îndeplinirii Contractului, se constată faptul că anumite elemente ale Propunerii tehnice sunt inferioare sau nu corespund cerințelor prevăzute în Caietul de sarcini, prevalează prevederile Caietului de Sarcini.

8. COMUNICAREA ÎNTRE PĂRȚI

8.1. Orice comunicare făcută de Părți va fi redactată în scris și depusă personal de Parte sau expediată prin scrisoare recomandată cu confirmare de primire sau prin alt mijloc de comunicare care asigură confirmarea primirii documentului.

8.2. Comunicările între Părți se pot face și prin fax sau e-mail, cu condiția confirmării în scris a primirii documentului.

8.3. În cazul în care expeditorul solicită confirmare de primire, acesta trebuie să indice această cerință în comunicarea sa și să solicite o astfel de dovadă de primire ori de câte ori există un termen limită pentru primirea comunicării. În orice caz, expeditorul ia toate măsurile necesare pentru a asigura primirea la timp și în termen a comunicării sale.

8.4. Adresele la care se transmit comunicările sunt următoarele:

Pentru Autoritatea contractantă: MUNICIPIUL CRAIOVA	Pentru Contractant: SC SHAROLT GROUP SRL
Adresă: Str. A. I. Cuza, nr.7, Mun. Craiova, jud. Dolj	Adresă: Calea Severinului nr. 46, Craiova, jud. Dolj
Telefon/Fax:0251/415235/236/237	Telefon/Fax: 0748918959
E-mail: consiliulocal@primariacraiova.ro	E-mail: office@sharolt.ro
Persoana de contact: Mariana Ioana	Persoana de contact: Cioroiu Marius-Dan

8.5. Orice document (dispoziție, adresă, propunere, înregistrare, Proces-Verbal de Recepție, notificare și altele) întocmit în cadrul Contractului, este realizat și transmis, în scris, într-o formă ce poate fi citită, reprodusă și înregistrată.

8.6. Orice comunicare între Părți trebuie să conțină precizări cu privire la elementele de identificare ale Contractului (titlul și numărul de înregistrare) și să fie transmisă la adresa/adresele menționate la pct. 8.4.

8.7. Orice comunicare făcută de una dintre Părți va fi considerată primită:

(i) la momentul înmânării, dacă este depusă personal de către una dintre Părți,

(ii) la momentul primirii de către destinatar, în cazul trimiterii prin scrisoare recomandată cu confirmare de primire,

(iii) la momentul primirii confirmării de către expeditor, în cazul în care comunicarea este făcută prin fax sau e-mail (cu condiția ca trimiterea să nu fi intervenit într-o zi nelucrătoare, caz în care va fi considerată primită la prima oră a zilei lucrătoare următoare).

8.8. Părțile declară că sunt de acord că nerespectarea cerințelor referitoare la modalitatea de comunicare stabilite în prezentul Contract să fie sancționată cu inopozabilitatea respectivei comunicări.

8.9. În orice situație în care este necesară emiterea de notificări, înștiințări, instrucțiuni sau alte forme de comunicare de către una dintre Părți, dacă nu este specificat altfel, aceste comunicări vor fi redactate în limba Contractului și nu vor fi reținute sau întârziate în mod nejustificat.

8.10. Nicio modificare a datelor de contact prevăzute în prezentul Contract nu este opozabilă celeilalte Părți, decât în cazul în care a fost notificată în prealabil.

9. GARANȚIA DE BUNĂ EXECUȚIE A CONTRACTULUI - Nu este cazul

10. ÎNCEPERE, ÎNTÂRZIERI, SISTARE

10.1. Contractantul are obligația de a începe furnizarea Produselor în conformitate cu prevederile art. 5.3 din prezentul contract.

10.2. În cazul în care contractantul suferă întârzieri datorate în exclusivitate achizitorului, părțile vor stabili de comun acord prelungirea perioadei de livrare a produselor.

10.3. (1)Livrarea produselor în baza contractului sau, daca este cazul, oricare fază a acestora prevăzută a fi terminată într-o perioadă stabilită în graficul de livrare, trebuie finalizate în termenul convenit de părți, termen care se calculează de la data începerii livrării produselor.

(2) In cazul în care:

i. orice motive de întârziere, ce nu se datorează contractantului, sau

ii. alte circumstanțe neobișnuite susceptibile de a surveni, altfel decât prin încălcarea contractului de către contractant, îndreptățește contractantul de a solicita prelungirea perioadei de livrare a produselor sau a oricărei faze a acestora, atunci părțile vor revizui, de comun acord, perioada de livrare și vor semna un act adițional.

10.4. Dacă pe parcursul îndeplinirii contractului, contractantul nu respectă termenul de livrare, din motivele expuse la art. 10.3 alin.(2), acesta are obligația de a notifica acest lucru, cu minim 5 zile înainte de expirarea termenului de livrare a produselor, achizitorului. Modificarea datei/perioadelor de livrare asumate se face cu acordul părților, prin act adițional.

10.5. În afara cazului in care achizitorul este de acord cu o prelungire a termenului de livrare, orice întârziere în îndeplinirea contractului dă dreptul achizitorului de a solicita penalități contractantului.

11. DERULAREA ȘI MONITORIZAREA CONTRACTULUI

11.1. Raportarea în cadrul Contractului de achiziție publică de Produse

(i) Dacă este cazul, Contractantul va prezenta documentele și rapoartele conform celor specificate în Caietul de Sarcini și cu respectarea Graficului de livrare acceptat de către Autoritatea contractantă.

(ii) Contractantul are obligația să elaboreze, pe perioada de furnizare a Produselor, toate Rapoartele și documente solicitate conform prevederilor cuprinse în Caietul de Sarcini.

(iii) Recepționarea de către Autoritatea contractantă a rapoartelor și documentelor realizate și furnizate de către Contractant, va fi făcută astfel cum este stabilit în Caietul de Sarcini și va certifica faptul că acestea sunt conforme cu termenii Contractului.

11.2. Contractantul va întreprinde toate măsurile și acțiunile necesare sau corespunzătoare pentru realizarea cel puțin a performanțelor contractuale astfel cum sunt stabilite în Caietul de Sarcini.

12. GRAFICUL DE LIVRARE

12.1. Părțile se asigură că, la momentul semnării Contractului, Graficul de livrare reprezintă eșalonarea fizică a livrărilor de Produse din Contract stabilită în corelație cu data efectivă a semnării Contractului și conține datele exacte pentru toate Termenele și/sau Punctele de Reper, astfel cum sunt acestea determinate pentru toate activitățile din Contract. Graficul de plăți va fi corelat cu graficul de livrare a contractului, care va include eșalonarea valorică a livrărilor de Produse din Contract.

12.2. Livrarea Produselor se realizează în succesiunea și cu respectarea termenelor stabilite prin Graficul de livrare, astfel cum este acceptat de către Autoritatea contractantă și cum este constituit ca parte integrantă din Contract, în conformitate cu prevederile Caietului de sarcini 195010/02.06.2026.

12.3. Verificarea îndeplinirii obligațiilor contractuale de către Contractant și evaluarea stadiului activităților, în sensul respectării Termenelor și Punctelor de Reper stabilite pentru livrarea Produselor, se face prin raportare la conținutul Graficul de livrare acceptat.

12.4. În cazul în care, pe parcursul duratei Contractului, Autoritatea contractantă constată și consideră că livrarea produselor nu respectă eșalonarea fizică a activităților, astfel cum este stabilită prin Graficul de livrare, Autoritatea contractantă, va percepe penalități de întârziere, astfel cum au fost stabilite ele în cursul art. 23.3.

12.5. Prin excepție, dacă nerespectarea termenelor de livrare stabilite prin graficul inițial se datorează unor cauze care nu îi sunt imputabile Contractantului, autoritatea contractantă are obligația de a solicita Contractantului să prezinte graficul actualizat, iar Contractantul are obligația de a prezenta graficul revizuit, în vederea finalizării contractului la data stabilită în Contract.

12.6. Orice versiune aprobată a Graficului de livrare înlocuiește versiunile anterioare.

13. MODIFICAREA CONTRACTULUI, CLAUZE DE REVIZUIRE

13.1. Pe durata perioadei de valabilitate a Contractului Părțile au dreptul de a conveni modificarea și/sau completarea clauzelor acestuia, fără organizarea unei noi proceduri de atribuire, cu acordul Părților, fără a afecta caracterul general al Contractului, în limitele dispozițiilor prevăzute de actele normative în vigoare.

13.2. Modificările contractuale, nu trebuie să afecteze, în niciun caz și în niciun fel, rezultatul procedurii de atribuire, prin anularea sau diminuarea avantajului competitiv pe baza căruia Contractantul a fost declarat câștigător în cadrul procedurii de atribuire.

13.3. Partea care propune modificarea Contractului are obligația de a transmite celeilalte Părți propunerea de modificare a Contractului cu respectarea clauzelor prevăzute la pct. 8 Comunicarea între Părți și documentele suport cu cel puțin 5 zile înainte de data la care se consideră că modificarea ar trebui să producă efecte.

13.4. Modificarea va produce efecte doar dacă părțile au convenit asupra acestui aspect în scris, cum ar fi prin semnarea unui act adițional.

13.5. Revizuirea prezentului Contract se realizează ca urmare a evaluării activităților, rezultatelor și performanțelor Contractantului în cadrul Contractului. Modificarea Contractului prin revizuire intervine cu scopul atingerii obiectului Contractului, care constă în Produsele pe care Contractantul se obligă să le furnizeze în conformitate cu prevederile din prezentul Contract, cu dispozițiilor legale și conform cerințelor din Caietul de Sarcini.

13.6. Clauzele de revizuire a contractului sunt:

(i) Necesitatea extinderii duratei de furnizare a produselor, în situațiile prevăzute de art.10.

14. EVALUAREA MODIFICĂRILOR CONTRACTULUI ȘI A CIRCUMSTANȚELOR ACESTORA, DACĂ ESTE CAZUL

14.1. Identificarea circumstanțelor care generează Modificarea Contractului este în sarcina ambelor Părți.

14.2. Modificările Contractului se realizează de Părți, în cadrul Duratei de Execuție a Contractului și cu respectarea prevederilor stipulate la capitolul 8. – Comunicarea între Părți din prezentul Contract, ca urmare a:

(i) identificării, determinării și documentării de soluții juste și necesare, raportat la circumstanțele care ar putea împiedica îndeplinirea obiectului Contractului și obiectivelor urmărite de Autoritatea contractantă, astfel cum sunt precizate aceste obiective în Caietul de Sarcini și/sau

(ii) concluziilor obținute ca urmare a evaluării activităților, rezultatelor și performanței Contractantului în cadrul Contractului. Părțile stabilesc, prin consultare, efectele soluțiilor asupra Termenului/Termenelor de livrare și/sau asupra prețului Contractului și/sau asupra Produselor, astfel cum s-a stabilit în art. 13 din Contract, acestea cuantificate devin Modificări Contractuale, putând conta în:

- prelungirea Termenului/Termenelor de livrare și/sau
- suplimentarea cantităților prevăzute în contract.

14.3. Fiecare Parte are obligația de a notifica cealaltă Parte, în cazul în care constată existența unor circumstanțe care pot genera Modificarea Contractului, întârzia sau împiedica livrarea Produselor sau care pot genera o suplimentare a prețului Contractului, în termen de maxim 5 zile de la data intervenirii acestor circumstanțe.

14.4. În cazul în care Contractantul înregistrează întârzieri și/sau se produc costuri suplimentare ca urmare a unei erori, omisiuni, viciu în cerințele Autorității contractante și Contractantul dovedește că a fost în imposibilitatea de a depista/sesiza o astfel de eroare/omisiune/viciu până la depunerea Ofertei, Contractantul notifică Autoritatea contractantă, având dreptul de a solicita modificarea contractului.

15. SUBCONTRACTAREA, DACĂ ESTE CAZUL

15.1. Contractantul are dreptul de a subcontracta părți din prezentul Contract și/sau poate schimba Subcontractantul/Subcontractanții specificat/specificați în Propunerea Tehnică numai cu acordul prealabil, scris, al Autorității contractante.

15.2. Contractantul are obligația de a prezenta la încheierea Contractului contractele încheiate cu Subcontractanții desemnați în cadrul Ofertei depuse pentru atribuirea acestui Contract. Contractul/Contractele de Subcontractare se constituie anexă la Contract, făcând parte integrantă din acesta.

15.3. Contractantul are dreptul de a solicita Autorității contractante, în orice moment pe perioada derulării Contractului, numai în baza unor motive justificate, fie înlocuirea/renunțarea la un Subcontractant, fie implicarea de noi Subcontractanți. Contractantul trebuie să solicite, în scris, aprobarea prealabilă a Autorității contractante înainte de încheierea unui nou Contract de Subcontractare. Solicitarea în scris în vederea obținerii aprobării Autorității contractante privind implicarea de noi Subcontractanți se realizează numai după ce Contractantul a efectuat el însuși o verificare prealabilă a Subcontractantului ce urmează a fi propus, prin raportare la caracteristicile activităților care urmează a fi subcontractate, precum și prin raportare la prevederile legislației în vigoare de achiziții publice privind înlocuirea/introducerea unui subcontractant în timpul implementării contractului.

15.4. Autoritatea contractantă notifică Contractantului decizia sa cu privire la înlocuirea unui Subcontractant/implicarea unui nou Subcontractant, motivând decizia sa în cazul respingerii aprobării.

15.5. Contractantul se obligă să încheie Contracte de Subcontractare doar cu Subcontractanții care își exprimă acordul cu privire la obligațiile contractuale asumate de către Contractant prin prezentul Contract.

15.6. Niciun Contract de Subcontractare nu creează raporturi contractuale între Subcontractant și Autoritatea contractantă. Contractantul este pe deplin răspunzător față de Autoritatea contractantă pentru modul în care îndeplinește Contractul. Contractantul răspunde pentru actele și faptele Subcontractanților săi ca și cum ar fi actele sau faptele Contractantului. Aprobarea de către Autoritatea contractantă a subcontractării oricărei părți a Contractului sau a angajării de către Contractant a unor Subcontractanți pentru anumite părți din Contract nu eliberează Contractantul de niciuna dintre obligațiile sale din Contract.

15.7. În cazul în care un Subcontractant nu reușește să își execute obligațiile contractuale, Autoritatea contractantă poate solicita Contractantului fie să înlocuiască respectivul Subcontractant cu un alt Subcontractant, care să dețină calificările și experiența solicitate de Autoritatea contractantă, fie să preia el însuși partea din Contract care a fost subcontractată.

15.8. Partea/părțile din Contract încredințată/încredințate unui Subcontractant de Contractant nu poate/pot fi încredințate unor terțe părți de către Subcontractant.

15.9. Orice schimbare a Subcontractantului fără aprobarea prealabilă în scris a Autorității contractante sau orice încredințare a unei părți din Contract, de Subcontractant către terțe părți este considerată o încălcare a Contractului, situație care îndreptățește Autoritatea contractantă la rezoluțiune/reziliere conform Codului Civil a Contractului și obținerea de despăgubiri din partea Contractantului.

15.10. În orice moment, pe perioada derulării Contractului, Contractantul trebuie să se asigure că Subcontractantul/Subcontractanții nu afectează drepturile Autorității contractante în temeiul prezentului Contract.

15.11. În orice moment, pe perioada derulării Contractului, Autoritatea contractantă poate solicita Contractantului să înlocuiască un Subcontractant care se află în una dintre situațiile de excludere specificate în Lege la momentul atribuirii contractului.

15.12. În cazul în care un Subcontractant și-a exprimat opțiunea de a fi plătit direct, atunci această opțiune este valabilă numai dacă sunt îndeplinite în mod cumulativ următoarele condiții:

(i) această opțiune este inclusă explicit în Contractul de Subcontractare constituit ca anexă la Contract și făcând parte integrantă din acesta;

(ii)Contractul de Subcontractare include la rândul său o anexă explicită și specifică privind modalitatea în care se efectuează plata directă de către Autoritatea contractantă către Subcontractant și care precizează toate și fiecare dintre elementele de mai jos:

- partea din Contract/activitate realizată de Subcontractant astfel cum trebuie specificată în factura prezentată la plată,
- modalitatea concretă de certificare a părții din Contract/activitate de către Contractant pentru rezultatul obținut de Subcontractant/partea din Contract executată de Subcontractant înainte de prezentarea facturii de către Contractant Autorității contractante,
- partea/proporția din suma solicitată la plată corespunzătoare părții din Contract/activității care este în sarcina Subcontractantului, prin raportare la condițiile de acceptare la plată a facturilor emise de Contractant pentru Autoritatea contractantă, așa cum sunt acestea detaliate în Contract,
- stabilește condițiile în care se materializează opțiunea de plată directă,
- precizează contul bancar al Subcontractantului.

16. CESIUNEA

16.1. Transferul total sau parțial al obligațiilor contractantului rezultate din prezentul contract este strict interzis, cu excepția cesiunilor prevăzute în contract și actele normative în vigoare.

16.2 Este permisă doar cesiunea creanțelor născute din acest contract în condițiile Codului Civil, prin acordul scris al ambelor părți.

16.3 Atunci când un subcontractant își exprimă opțiunea de a fi plătit direct, este permisa cesiunea de creanță în favoarea subcontractanților legată de partea/părțile din contract care sunt îndeplinite de către aceștia. Transferul de drept al obligațiilor de plată către subcontractant/subcontractanți pentru partea/părțile din contract aferentă/aferente acestuia/acestora, va avea loc în momentul în care va fi confirmată îndeplinirea obligațiilor asumate prin contractul de subcontractare.

17. CONFIDENȚIALITATEA INFORMAȚIILOR ȘI PROTECȚIA DATELOR CU CARACTER PERSONAL

17.1. Contractantul va considera toate documentele și informațiile care îi sunt puse la dispoziție în vederea încheierii și executării Contractului drept strict confidențiale.

17.2. Obligația de confidențialitate nu se aplică în cazul solicitărilor legale privind divulgarea unor informații venite, din partea autorităților publice (ex: instanțe de judecată, ANAF, autorități contractante etc.), în cazul în care legea prevede obligația autorității contractante de a furniza aceste informați.

17.3. În prelucrarea datelor cu caracter personal conform Contractului, Părțile se angajează să respecte toate obligațiile stabilite conform legislației privind protecția datelor cu caracter personal inclusiv, dar fără limitare, conform prevederilor Regulamentului nr. 679/2016 privind protecția persoanelor fizice în ceea ce privește

prelucrarea datelor cu caracter personal și privind libera circulație a acestor date și de abrogare a Directivei 95/46/CE ("GDPR").

17.4. În contextul încheierii și executării Contractului, Părțile vor putea prelucra o serie de date cu caracter personal, precum datele de identificare și datele de contact de tipul nume, prenume, funcția ocupată, adresă de email, număr de telefon, semnătură ale persoanelor fizice desemnate în mod direct sau indirect, de către oricare dintre Părți în calitate de persoane de contact în vedere executării contractului precum și datele de identificare și date de contact ale administratorilor, directorilor sau altor reprezentanți legali sau convenționali ai Părților responsabili cu semnarea, executarea, încetarea sau efectuarea oricăror formalități ce rezultă din lege sau din convenția părților în vederea ducerii la îndeplinire a obligațiilor stabilite prin prezentul Contract.

17.5 Părțile declară și garantează că se vor informa reciproc și în prealabil cu privire la activitățile de prelucrare a datelor cu caracter personal, cu respectarea prevederilor articolului 13 din GDPR și a legislației în materie, și că vor asigura informarea adecvată a tuturor persoanelor fizice ale căror date cu caracter personal sunt prelucrate și dezvăluite în contextul încheierii și executării prezentului Contract.

17.6 În vederea asigurării securității și confidențialității prelucrării datelor cu caracter personal, Părțile vor implementa măsuri tehnice și organizatorice adecvate și se vor asigura că persoanele care efectuează operațiuni de prelucrare a datelor persoanelor vizate cunosc și respectă cerințele legale în materie precum și politicile și procedurile interne implementate la nivelul fiecărei Părți.

17.7 Fiecare dintre Părți se obligă să informeze cealaltă Parte cu privire la existența unor breșe de securitate sau a unor încălcări a securității datelor cu caracter personal fără întârziere nejustificată și să ia măsurile care se impun pentru remedierea acestora.

18. OBLIGAȚIILE ȘI DREPTURILE PRINCIPALE ALE AUTORITĂȚII CONTRACTANTE

18.1. Autoritatea contractantă va pune la dispoziția Contractantului, cu promptitudine, orice informații și/sau documente pe care le deține și care pot fi relevante pentru realizarea Contractului. În măsura în care Autoritatea contractantă nu furnizează datele/informațiile/documentele solicitate de către Contractant, termenele stabilite în sarcina Contractantului pentru furnizarea produselor se prelungesc în mod corespunzător.

18.2. Autoritatea contractantă se obligă să respecte prevederile Caietului de Sarcini.

18.3. Autoritatea contractantă își asumă răspunderea pentru veridicitatea, corectitudinea și legalitatea datelor/informațiilor/documentelor puse la dispoziția Contractantului în vederea îndeplinirii Contractului. În acest sens, se prezumă că toate datele/informațiile, documentele prezentate Contractantului sunt însușite de către conducătorul unității și/sau de către persoanele în drept având funcție de decizie care au aprobat respectivele documente.

18.4. Autoritatea contractantă va colabora cu Contractantul pentru furnizarea informațiilor pe care acesta din urmă le poate solicita în mod rezonabil pentru realizarea Contractului.

18.5. Autoritatea contractantă are obligația să desemneze, în termen de 3 zile de la semnarea contractului, persoana de contact.

18.6. Procedura de recepție se va face în acord cu regulile stabilite prin Caietul de Sarcini:

- Recepția produselor se va face la locul de livrare, iar proprietatea și riscurile trec asupra beneficiarului din momentul efectuării acesteia, conform legislației în vigoare și clauzelor contractului de furnizare a produselor. Achizitorul se obligă să recepționeze produsele în termen de 5 zile de la data livrării acestora la destinația finală, în condițiile precizate la punctul 3.5.5 din caietul de sarcini, și potrivit condițiilor convenite prin contract.
- Recepția se va efectua în prezența reprezentanților beneficiarului și ai furnizorului.
- Având în vedere necesitatea asigurării de către autoritatea contractantă a condițiilor de desfășurare a activității de recepție, furnizorul are obligația de a comunica autorității contractante, cu minim 5 zile lucrătoare înainte de data livrării, următoarele informații: data livrării și ora estimată de sosire; Furnizorul va depune toate eforturile ca livrarea să se realizeze in interiorul programului de lucru al autorității contractante, pe intervalul orar 08.00 -16.00 (Luni-Joi), 08.00-14.00 (Vineri); datele de identificare ale delegatului furnizorului, respectiv: nume, prenume, serie și număr, dată emitere, document de identitate;

- În situația în care furnizorul nu transmite autorității contractante informațiile in formatul și termenul solicitate, există riscul ca activitatea de recepție să nu se poată desfășura în conformitate cu prevederile contractuale, răspunderea fiind în totalitate în sarcina furnizorului.
- Transmiterea informațiilor se poate realiza prin oricare dintre formele: e-mail, fax, poștă, cu condiția asigurării intervalului de timp necesar primirii corespondenței de către autoritatea contractantă cu minim 2(două) zile lucrătoare înainte de data recepției.
- În situația în care, pentru livrare, furnizorul contactează serviciile unei firme de transport, obligația transmiterii în timp a datelor referitoare la livrarea produselor este în sarcina furnizorului, în calitate de parte contractantă.
- Rezultatele activității de recepție se vor consemna într-un Proces verbal de recepție.
- Graficul de recepție va fi corelat cu graficul de plăți. În acest sens, precizăm următoarele:
  - autoritatea contractantă acceptă realizarea de livrări parțiale;
  - fiecare livrare parțială va fi urmată de o recepție parțială;
  - pentru plata produselor recepționate parțial se pot realiza plăți.
- Dacă în cadrul recepției se constată că nu au fost îndeplinite în totalitate condițiile de trecere a recepției, menționate în contract, furnizorul este obligat să remedieze neconformitățile constatate în decurs de 5 zile de la constatarea lor.

18.7. Acordarea acestui termen suplimentar nu afectează dreptul Autorității contractante de a percepe penalități de întârziere pentru perioada cuprinsă între momentul la care trebuiau predate bunurile și momentul la care bunurile au fost înlocuite/au fost remediate defectele bunului;

18.8. În situația refuzării recepției, autoritatea contractantă are dreptul de a rezoluționa integral sau parțial Contractul

18.9. În ipoteza în care Autoritatea contractantă a refuzat/a făcut obiecții doar în privința unei cantități parțiale de bunuri și a acordat Contractantului dreptul de a înlocui/remedia deficiențele bunului, aceasta are dreptul de a rezoluționa parțial contractul, doar în ceea ce privește bunurile care nu au fost preluate sau în privința cărora s-au solicitat remedieri, iar Contractantul nu le-a remediat.

18.10. În situația în care Autoritatea contractantă constată existența unor vicii/neconformități ascunse ale bunului, aceasta are obligația să le aducă la cunoștință Contractantului în termen *de 5 zile* lucrătoare de la momentul la care le-a descoperit.

18.11. În ipoteza în care viciile/neconformitățile ascunse vizează doar o parte din bunuri, Autoritatea are dreptul de a rezoluționa parțial contractul, în privința acestor bunuri.

18.12. Achizitorul se obliga sa plătească prețul produselor către contractant, in termen de 30 de zile de la data primirii facturii fiscale de către achizitor, conform prevederilor OUG nr. 120/2021 cu modificările si completările ulterioare, în condițiile îndeplinirii condițiilor de trecere a recepției consemnate în cadrul procesului verbal de recepție a produselor livrate.

19. ASOCIEREA DE OPERATORI ECONOMICI, DACĂ ESTE CAZUL

19.1. Fiecare asociați este responsabil individual și în solidar față de Autoritatea contractantă, fiind considerat ca având obligații comune și individuale pentru executarea Contractului.

19.2. Membrii asocierii înțeleg și confirmă că liderul stabilit prin acordul de asociere este desemnat de asociere să acționeze în numele său și este autorizată să angajeze asocierea în cadrul Contractului.

19.3. Membrii asocierii înțeleg și confirmă că liderul asocierii este autorizat să primească Dispoziții din partea Autorității contractante și să primească plata pentru și în numele persoanelor care constituie asocierea.

19.4. Prevederile contractului de asociere nu sunt opozabile Autorității contractante.

20. OBLIGAȚIILE PRINCIPALE ALE CONTRACTANTULUI

20.1. Contractantul va furniza Produsele si va executa operațiunile conexe, conform cerințelor Caietului de Sarcini și își va îndeplini obligațiile în condițiile stabilite prin prezentul Contract, cu respectarea prevederilor documentației de achiziție și a ofertei în baza căreia i-a fost atribuit contractul.

20.2. Contractantul va furniza Produsele cu atenție, eficiență și diligență, cu respectarea dispozițiile legale, aprobările și standardele tehnice, profesionale și de calitate în vigoare.
20.3. Contractantul va respecta toate prevederile legale în vigoare în România și se va asigura că și Personalul său, implicat în Contract, va respecta prevederile legale, aprobările și standardele tehnice, profesionale și de calitate în vigoare.
20.4. În cazul în care Contractantul este o asociere alcătuită din doi sau mai mulți operatori economici, toți aceștia vor fi ținuți solidar responsabili de îndeplinirea obligațiilor din Contract.
20.5. Părțile vor colabora, pentru furnizarea de informații pe care le pot solicita în mod rezonabil între ele pentru realizarea Contractului.
20.6. Contractantul va adopta toate măsurile necesare pentru a asigura, în mod continuu, Personalul, echipamentele și suportul necesare pentru îndeplinirea în mod eficient a obligațiilor asumate prin Contract.
20.7. Contractantul are obligația de a desemna, în termen de 3 (trei) zile de la semnarea contractului, persoana de contact.
20.8. Contractantul se obligă să emită factura aferentă produselor furnizate prin prezentul Contract numai după recepția produselor în condițiile din Caietului de Sarcini .
20.9. Contractantul este pe deplin responsabil pentru furnizarea produselor și executarea operațiunilor conexe, în condițiile Caietului de Sarcini, în conformitate cu propunerea sa tehnică. Totodată, este răspunzător atât de siguranța tuturor operațiunilor și metodelor de prestare, cât și de calificarea personalului folosit pe toată durata contractului.
20.10. Contractantul nu poate fi considerat răspunzător pentru încălcarea de către Autoritatea Contractantă sau de către orice altă persoană a reglementărilor aplicabile în ceea ce privește modul de utilizare a Produselor.
20.11. Contractantul este responsabil pentru îndeplinirea obligațiilor stabilite in sarcina sa prin Caietul de Sarcini nr. 195010/02.06.2026.

21. CONFLICTUL DE INTERESE

21.1. Contractantul va lua toate măsurile necesare pentru a preveni ori stopa orice situație care ar putea compromite derularea obiectivă și imparțială a Contractului. Conflictele de interese pot apărea, în mod special, ca rezultat al intereselor economice, afinităților politice ori de naționalitate, legăturilor de rudenie ori afinitate sau al oricăror alte legături ori interese comune. Orice conflict de interese apărut în timpul derulării Contractului trebuie notificat în scris Autorității contractante, fără întârziere.
21.2. Contractantul se va asigura că Personalul său nu se află într-o situație care ar putea genera un conflict de interese. Contractantul va înlocui, imediat și fără vreo compensație din partea Autorității contractante, orice membru al Personalului său, care se regăsește într-o astfel de situație (ex.: înlocuire, încetare, aprobare, deplasare/delegare, orar/program), cu o altă persoană ce îndeplinește condițiile minime stabilite prin prezentul Contract.
21.3. Contractantul are obligația de a respecta prevederile legale în domeniul achizițiilor cu privire la evitarea conflictului de interese. Contractantul nu are dreptul de a angaja sau de a încheia orice alte înțelegeri privind furnizarea de produse, direct ori indirect, în scopul îndeplinirii Contractului, cu persoane fizice sau juridice care au fost implicate în procesul de verificare/evaluare a solicitărilor de participare/ofertelor depuse în cadrul unei proceduri de atribuire ori angajați/foști angajați ai autorității contractante sau ai furnizorului de servicii de achiziție implicați în procedura de atribuire cu care autoritatea contractantă/furnizorul de servicii de achiziție implicat în procedura de atribuire a încetat relațiile contractuale ulterior atribuirii Contractului de achiziție publică, pe parcursul unei perioade de cel puțin 12 (douăsprezece) luni de la încheierea Contractului, sub sancțiunea rezoluțiunii/rezilierii contractului.

22. CONDUITA CONTRACTANTULUI

22.1. Contractantul/Personalul Contractantului/Subcontractanții va/vor acționa întotdeauna loial și imparțial și ca un consilier de încredere pentru Autoritatea contractantă, conform regulilor și/sau codului de conduită al domeniului său de activitate precum și cu discreția necesară.

22.2. În cazul în care Contractantul sau oricare dintre Subcontractanții săi se oferă să dea/să acorde sau dau/acordă oricărei persoane mită, bunuri, facilități, comisioane în scopul de a determina sau recompensa îndeplinirea/neîndeplinirea oricăror acte sau fapte în legătură cu prezentul Contract sau pentru a favoriza/defavoriza orice persoană în legătură cu prezentul Contract, Autoritatea contractantă poate decide încetarea Contractului.

22.3. Contractantul și Personalul său vor respecta secretul profesional, pe perioada executării Contractului, inclusiv pe perioada oricărei prelungiri a acestuia, precum și după încetarea Contractului.

23. OBLIGAȚII PRIVIND DAUNELE ȘI PENALITĂȚILE DE ÎNTÂRZIERE

23.1. Contractantul se obligă să despăgubească Autoritatea contractantă în limita prejudiciului creat, împotriva oricăror:

(i) reclamații și acțiuni în justiție, ce rezultă din încălcarea unor drepturi de proprietate intelectuală (brevete, nume, mărci înregistrate etc.), legate de echipamentele, materialele, instalațiile folosite pentru sau în legătură cu Produsele furnizate, și/sau

(ii)daune, despăgubiri, penalități, costuri, taxe și cheltuieli de orice natură, aferente eventualelor încălcări ale dreptului de proprietate intelectuală, precum și ale obligațiilor sale conform prevederilor Contractului.

23.2. Contractantul va despăgubi Autoritatea contractantă în măsura în care sunt îndeplinite cumulativ următoarele condiții:

(i) despăgubirile să se refere exclusiv la daunele suferite de către Autoritatea contractantă ca urmare a culpei Contractantului;

(ii)Autoritatea contractantă a notificat Contractantul despre primirea unei notificări/cereri cu privire la incidența oricăreia dintre situațiile prevăzute mai sus;

(iii) valoarea despăgubirilor a fost stabilită prin titluri executorii emise conform prevederilor legale / hotărâri judecătorești definitive, după caz.

23.3. În cazul în care, Contractantul nu își îndeplinește la termen obligațiile de furnizare a bunurilor, atunci Autoritatea contractantă are dreptul de a percepe dobânda legală penalizatoare prevăzută la art. 3 alin. 2^1 din O.G. nr.13/2011 privind dobânda legală remuneratorie și penalizatoare pentru obligații bănești, precum și pentru reglementarea unor măsuri financiar-fiscale în domeniul bancar, cu modificările și completările ulterioare. Dobânda se aplică la valoarea produselor nelivrate pentru fiecare zi de întârziere, *dar nu mai mult de valoarea produselor nelivrate.*

23.4. În cazul în care Contractantul livrează bunuri afectate de vicii sau neconforme, iar Autoritatea contractantă optează pentru acordarea unui termen în care Contractantul să înlocuiască/remedieze deficiențele bunurilor respective, aceasta are dreptul de a percepe penalități de întârziere potrivit dispozițiilor art. 3 alin. 2^1 din O.G. nr.13/2011 pentru fiecare zi cuprinsă între momentul la care trebuia efectuată livrarea și ziua în care bunurile înlocuite au fost predate sau au fost remediate deficiențele. Dobânda se calculează în funcție de valoarea bunurilor afectate de vicii sau neconformități și nu poate depăși valoarea acestora.

23.5. În cazul neîndeplinirii sau a îndeplinirii necorespunzătoare a altor obligații contractuale, Contractantul acoperă integral prejudiciul cauzat Autorității contractante.

23.6. Răspunderea Contractantului nu operează în următoarele situații:

a) datele/informațiile/documentele necesare pentru îndeplinirea Contractului nu sunt puse la dispoziția Contractantului sau sunt puse la dispoziție cu întârziere;

b) neexecutarea sau executarea în mod necorespunzător a obligațiilor ce revin Contractantului se datorează culpei Autorității contractante;

c) Contractantul se află în imposibilitatea fortuită de executare a obligaților contractuale imputate.

23.7. În cazul în care Autoritatea contractantă, din vina sa exclusivă, nu își îndeplinește obligația de plată a facturii în termenul prevăzut la pct. 27.3, Contractantul are dreptul de a solicita plata dobânzii legale penalizatoare, aplicată la valoarea plății neefectuate, în conformitate cu prevederile art. 4 din Legea 72/2013 privind măsurile pentru combaterea întârzierii în executarea obligațiilor de plată a unor sume de bani rezultând din contracte încheiate între profesioniști și între aceștia și autorități contractante, dar nu mai mult decât valoarea plății neefectuate, care curge de la expirarea termenului de plată.

23.8. Penalitățile de întârziere datorate curg de drept din data scadenței obligațiilor asumate conform prezentului contract.

23.9. În măsura în care Autoritatea contractantă nu efectuează plata în termenul stabilit la pct. 27.3, Contractantul are dreptul de a rezoluționa/rezilia contractul, fără a-i fi afectate drepturile la sumele cuvenite pentru furnizarea produselor și la plata unor daune interese.

24. OBLIGAȚII PRIVIND ASIGURĂRILE ȘI SECURITATEA MUNCII CARE TREBUIE RESPECTATE DE CĂTRE CONTRACTANT

24.1. Contractantul se obligă să respecte reglementările referitoare la condițiile de muncă și protecția muncii și, după caz, standardele internaționale agreate cu privire la forța de muncă, convențiile cu privire la libertatea de asociere și negocierile colective, eliminarea muncii forțate și obligatorii, eliminarea discriminării în privința angajării și ocupării forței de muncă și abolirea muncii minorilor.

25. DREPTURI DE PROPRIETATE INTELECTUALĂ – Nu este cazul

26. OBLIGAȚII ÎN LEGĂTURĂ CU CALITATEA PRODUSELOR

26.1. Autoritatea contractantă notifică Contractantul cu privire la fiecare Neconformitate imediat ce acesta o identifică. La Finalizare, Contractantul notifică Autoritatea contractantă cu privire la Defectele /Neconformitățile care nu au fost remediate și comunică Autorității contractante perioada de remediere a acestora. Drepturile Autorității contractante cu privire la orice Defect / Neconformitate neidentificat(ă) sau nenotificată de către Contractant, pe perioada de derulare a Contractului, nu sunt afectate. Contractantul remediază Defectele / Neconformitățile, în termenul comunicat de Autoritatea contractantă.

27. FACTURARE ȘI PLĂȚI ÎN CADRUL CONTRACTULUI

27.1. Plățile care urmează a fi realizate în cadrul contractului se vor face numai după emiterea facturii ca urmare a recepționării de către Autoritatea contractantă a produselor aferente activităților efectuate de Contractant, în condițiile Caietului de Sarcini.

27.2. Plata contravalorii Produselor furnizate se face, prin virament bancar, în baza facturii, emisă de către Contractant pentru suma la care este îndreptățit conform prevederilor contractuale, direct în contul Contractantului indicat pe factură.

27.3. Plata se va face in termen de 30 de zile de la data comunicării facturii electronice către Autoritatea contractantă, conform prevederilor OUG nr.120/2021 cu modificările si completările ulterioare, în condițiile îndeplinirii elementelor de trecere a recepției, consemnate în cadrul Procesului verbal de recepție a produselor livrate.

27.4. Moneda utilizată în cadrul prezentului Contract: LEU

27.5. Facturile furnizate vor fi emise și completate în conformitate cu legislația română în vigoare.

27.6. Dacă factura are elemente greșite și/sau greșeli de calcul identificate de Autoritatea Contractantă, și sunt necesare revizuiri, clarificări suplimentare sau alte documente suport din partea Contractantului, termenul de *30 de zile* pentru plata facturii se suspendă. Repunerea în termen se face de la momentul îndeplinirii condițiilor de formă și de fond ale facturii.

27.7. Contractantul este răspunzător de corectitudinea și exactitatea datelor înscrise în facturi și se obligă să restituie atât sumele încasate în plus cât și foloasele realizate necuvenit, aferent acestora. Sumele încasate în plus, cât și foloasele necuvenite aferente acestora (pe perioada de la încasare până la constatarea lor), vor fi stabilite în urma verificărilor executate de către Organele de Control Intern ale contractantului sau alte Organisme de control abilitate de lege.

27.8. Solicitările de plată către terți pot fi onorate numai după operarea unei cesiuni de drepturi/obligații ale Contractantului către terți, cu respectarea clauzelor prezentului Contract.

28. SUSPENDAREA CONTRACTULUI

28.1. În situații temeinic justificate, părțile pot conveni suspendarea executării Contractului.

28.2. În cazul în care se constată că procedura de atribuire a Contractului de Produse sau executarea Contractului este viciată de erori esențiale, nereguli sau de fraudă, Părțile au dreptul să suspende executarea Contractului.
28.3. În cazul suspendării/sistării temporare a furnizării Produselor, durata Contractului se va prelungi automat cu perioada suspendării/sistării.

29. FORȚA MAJORĂ

29.1. Forța majoră și cazul fortuit exonerează de răspundere Părțile în cazul neexecutării parțiale sau totale a obligațiilor asumate prin prezentul Contract, în conformitate cu prevederile art. 1.351 din Codul civil.
29.2. Forța majoră și cazul fortuit trebuie dovedite.
29.3. Partea care invocă forța majoră sau cazul fortuit are obligația să o aducă la cunoștință celeilalte părți, în scris, de îndată ce s-a produs evenimentul.
29.4. Partea care a invocat forța majoră sau cazul fortuit are obligația să aducă la cunoștința celeilalte părți încetarea cauzei acesteia de îndată ce evenimentul a luat sfârșit.
29.5. Îndeplinirea contractului va fi suspendată în perioada de acțiune a forței majore, dar fără a prejudicia drepturile ce li se cuveneau părților până la apariția acesteia.
29.6. Dacă forța majoră acționează sau se estimează că va acționa o perioadă mai mare de 15 zile, fiecare parte va avea dreptul să notifice celeilalte părți încetarea de plin drept a prezentului contract, fără ca vreuna din părți să poată pretinde celeilalte daune-interese.

30. ÎNCETAREA CONTRACTULUI

30.1. Prezentul contract încetează:
a) de drept
(i) prin încetarea activității Contractantului (faliment, dizolvare, desființare, lichidare voluntară, etc);
(ii) la momentul la care toate obligațiile stabilite în sarcina părților au fost executate;
(iii) dacă forța majoră acționează pe o durată egală sau mai mare de 15 zile și care face imposibilă executarea obligațiilor de către părți
b) prin reziliere, în cazurile prevăzute prin prezentul contract, care se completează cu prevederile în materie ale Codului Civil în vigoare;
c) prin denunțarea unilaterală în condițiile prevăzute de prezentul contract;
d) prin acordul părților semnatare, prin act adițional la contract.
30.2. Autoritatea contractantă își rezervă dreptul de a rezoluționa/rezilia Contractul, fără însă a fi afectat dreptul Părților de a pretinde plata unor daune sau alte prejudicii, dacă:
(i) Contractantul nu se conformează, în perioada de timp, conform notificării emise de către Autoritatea contractantă, prin care i se solicită remedierea Neconformității sau executarea obligațiilor care decurg din prezentul Contract;
(ii) Contractantul subcontractează părți din Contract fără a avea acordul scris al Autorității contractante;
(iii) Contractantul cesionează drepturile și obligațiile sale fără acordul scris al Autorității contractante;
(iv) Are loc orice modificare organizațională care implică o schimbare cu privire la personalitatea juridică, natura sau controlul Contractantului, cu excepția situației în care asemenea modificări sunt realizate prin Act Adițional la prezentul Contract, cu respectarea dispozițiilor legale;
(v) Devin incidente oricare alte incapacități legale care să împiedice executarea Contractului;
(vi) Contractantul eșuează în a furniza/menține/prelungi/reîntregi/completa garanțiile ori asigurările solicitate prin Contract;
(vii) în cazul în care, printr-un act normativ, se modifică interesul public al Autorității contractante în legătură cu care se furnizează Produselor care fac obiectul Contractului;
(viii) la momentul atribuirii Contractului, Contractantul se afla în una dintre situațiile care ar fi determinat excluderea sa din procedura de atribuire;
(ix) în situația în care Contractul nu ar fi trebuit să fie atribuit Contractantului deoarece au fost încălcate grav obligațiile care rezultă din legislația europeană relevantă iar această împrejurarea fost constatată printr-o decizie a Curții de Justiție a Uniunii Europene;

(x) În cazul în care împotriva Contractantului se deschide procedura falimentului;

(xi) Contractantul a săvârșit nereguli sau fraude în cadrul procedurii de atribuire a Contractului sau în legătură cu executare acestuia, ce au provocat o vătămare Autorității contractante;

(xii) Valorificarea de către Autoritatea contractantă a rezultatelor prezentului contract este grav compromisă ca urmare a întârzierii prestațiilor din vina Contractantului.

30.3. Contractantul poate rezoluționa/rezilia Contractul fără însă a fi afectat dreptul Părților de a pretinde plata unor daune sau alte prejudicii, în cazul în care:

(i) Autoritatea contractantă a comis erori esențiale, nereguli sau fraude în cadrul procedurii de atribuire a Contractului sau în legătură cu executare acestuia, ce au provocat o vătămare Contractantului.

(ii) Autoritatea contractantă nu își îndeplinește obligațiile de plată a produselor furnizate de Contractant, în condițiile stabilite prin prezentul Contract.

30.4. Rezoluțiunea/Rezilierea Contractului în condițiile pct. 30.2 și pct. 30.3 intervine cu efecte depline, fără a mai fi necesară îndeplinirea vreunei formalități prealabile și fără a mai fi necesară intervenția vreunei instanțe judecătorești și/sau arbitrale.

30.5. Prevederile prezentului Contract în materia încetării/rezoluțiunii/rezilierii Contractului se completează cu prevederile în materie ale Codului Civil în vigoare.

30.6. În situația rezoluțiunii/rezilierii totale/parțiale din cauza neexecutării/executării parțiale de către Contractant a obligațiilor contractuale, acesta va datora Autorității contractante daune-interese cu titlu de clauză penală în cuantum egal cu valoarea obligațiilor contractuale neexecutate.

30.7. Autoritatea contractantă își rezervă dreptul de a denunța unilateral contractul de furnizare produse, în cel mult 15 zile de la apariția unor circumstanțe care nu au putut fi prevăzute la data încheierii contractului, cu condiția notificării Contractantului cu cel puțin 3 zile înainte de momentul denunțării.

30.8. Părțile pot fi ținute, chiar și ulterior încetării contractului la repararea prejudiciilor cauzate și, după caz, la restituirea în natură sau prin echivalent, a produselor livrate/furnizate și a prestațiilor accesorii primite în urma încheierii contractului.

31. INSOLVENȚĂ ȘI FALIMENT

31.1. În cazul deschiderii unei proceduri generale de insolvență împotriva Contractantului, acesta are obligația de a notifica Autoritatea contractantă în termen de 3 (trei) zile de la deschiderea procedurii.

31.2. Contractantul, are obligația de a prezenta Autorității contractante, în termen de 30 (treizeci) de zile de la notificare, o analiză detaliată referitoare la incidența deschiderii procedurii generale de insolvență asupra Contractului și asupra livrărilor și de a propune măsuri, acționând ca un Contractant diligent.

31.3. În cazul deschiderii unei proceduri generale de insolvență împotriva unui Subcontractant, unui terț susținător sau, dacă este cazul, în situația menționată la capitolul 19. – Asocierea de operatori economici din prezentul Contract, Contractantul are aceleași obligații stabilite la clauzele 31.1 și 31.2 din prezentul Contract.

31.4. În cazul în care Contractantul intră în stare de faliment, în proces de lichidare sau se află într-o situație care produce efecte similare, Contractantul este obligat să acționeze în același fel cum este stipulat la clauzele 31.1, 31.2 și 31.3 din prezentul Contract.

31.5. Nici o astfel de măsură propusă conform celor stipulate la clauzele 31.2, 31.3 și 31.4 din prezentul Contract, nu poate fi aplicată, dacă nu este acceptată, în scris, de Autoritatea contractantă.

32. LIMBA CONTRACTULUI

32.1. Limba prezentului Contract și a tuturor comunicărilor scrise va fi limba oficială a Statului Român, respectiv limba română.

33. LEGEA APLICABILĂ

33.1. Legea aplicabilă prezentului Contract, este legea română, Contractul urmând a fi interpretat potrivit acestei legi.

34. SOLUȚIONAREA EVENTUALELOR DIVERGENȚE ȘI A LITIGIILOR

34.1. Părțile vor depune toate eforturile pentru a rezolva pe cale amiabilă, prin tratative directe și negociere amiabilă, orice neînțelegere sau dispute/divergențe care se poate/pot ivi între ele în cadrul sau în legătură cu îndeplinirea Contractului.

34.2. Dacă disputa nu a fost astfel soluționată și Părțile au, în continuare, opinii divergente în legătură cu sau în îndeplinirea Contractului, acestea trebuie să se notifice reciproc și în scris, în privința poziției lor asupra aspectului în dispută precum și cu privire la a soluția pe care o întrevăd pentru rezolvarea ei.

34.3. Dacă încercarea de soluționare pe cale amiabilă eșuează sau dacă una dintre Părți nu răspunde în termenul stabilit prin notificare la solicitare, oricare din Părți are dreptul de a se adresa instanțelor de judecată competente.

35. DISPOZIȚII FINALE

35.1 Implementarea, derularea și administrarea prezentului contract se va face de către Compartimentul Informatică, Serviciul MDIP din cadrul Primăriei Municipiului Craiova.

Drept pentru care, Părțile au încheiat prezentul Contract în *3* (trei) exemplare, din care 2 exemplare la Autoritatea contractantă și 1 exemplar la Contractant.

Achizitor,
MUNICIPIUL CRAIOVA
Primar,
Lia-Olguța Vasilescu

PRESTATOR,
S.C. SHAROLT GROUP S.R.L.

Administrator,
Cioroiu Marius-Dan

Direcția Economico-Financiară,
Director executiv,
Daniela Militaru

Viza C.F.P.,
cons. Stancu Elena-Gabriela
Nr. 10739 / 24.09.2026

MUNICIPIUL CRAIOVA
Credite bugetare/credite de angajament/credite bugetare aprobate prin bugetul de venituri și cheltuieli/bugetul de venituri și cheltuieli rectificat/credite bugetare aprobate prin

Municipiul Craiova
Primaria Municipiului Craiova

Directia Investitii, Achizitii si Licitaţii
Serv. Investitii si Achizitii
Nr. 327130/15.10.2026

Obiectivul de investiţii: **Achiziție multifuncționale A0, A3 și A4" – Multifuncțional 3 în 1 cerneală color A0 de mare capacitate**
Obiectivul supus recepţiei: **Multifuncțional 3 în 1 cerneală color A0 de mare capacitate**

Concluzia ACCEPTAT

PROCES VERBAL DE RECEPTIE

(Cod 14-2-5 conform Anexa nr.2 la Ordinul ministrului finanțelor publice nr. 2634/2015)

I. DATE GENERALE

1. Comisia de receptie convocata la data de 15.10.2026 si-a desfasurat activitatea in intervalul 15.10.2026

II. CONSTATARI

In urma examinarii documentatiei prezentate si a cercetarii pe teren a lucrarilor executate s-au constatat:

1. Documentatia tehnico-economica a fost prezentata comisiei de receptie cu urmatoarele exceptii: -

Comisia constata ca lipsa documentatiei prevazute mai sus nu impiedica/~~impiedica~~ efectuarea receptiei.

2. Receptia punerii in functiune a fost efectuata la data de 15.10.2026, iar pana la receptia obiectivului de la data punerii in functiune au trecut - luni.

3. Valoarea lucrarilor supuse receptiei, conform documentelor de decontare este de 17.180,79 lei.

4. La data receptiei, nivelul atins de indicatorii tehnico-economici aprobati se prezinta astfel: conform caiet de sarcini și ofertă adjudecată.

5. Urmatorii factori au influentat nefavorabil realizarea indicatorilor care n-au atins nivelul aprobat: -

6. La data receptiei se constata urmatoarele disponibilitati de capacitati ale utilajelor tehnologice si de spatii construite care pot conduce la imbunatatirea indicatorilor tehnico-economici: -

7. S-a constatat ca sunt/~~nu sunt~~ luate masurile pentru mentinerea nivelului aprobat al indicatorilor tehnico-economici in ceea ce priveste:

a) asigurarea cu materii prime, materiale, combustibil, energie, apa, etc. (se vor arata cele ce nu sunt asigurate);
b) lucrari conexe, utilitati, deservire etc.;
c) forta de munca;
d) -

III. CONCLUZII

1. Pe baza constatarilor si concluziilor consemnate mai sus, comisia de receptie hotareste in unanimitate/ ~~cu majoritate~~ de pareri:

SE/~~NU SE~~ ADMITE RECEPTIA OBIECTIVULUI DE INVESTITII SI SE ACORDA CALIFICATIVUL: CORESPUNZĂTOR

2. Comisia de receptie stabileste ca, pentru mentinerea nivelului aprobat al indicatorilor tehnico-economici si pentru o cat mai buna exploatare a ce se receptioneaza, mai sunt necesare urmatoarele masuri: -

3. Prezentul proces verbal, care contine 2 file si 1 anexe numerotate cu un total de 3 file, care fac parte integranta din cuprinsul acestuia, a fost incheiat azi 15.10.2026 in trei exemplare originale.

	Numele si prenumele	Funcţia	Locul de munca	Semnătura
Preşedinte	Lăpădat Claudia	Șef Serviciul Management Documente, Informații Publice	Primăria mun. Craiova	
Membrii:	Copcă Vasile	Inspector Compartiment Informatică	Primăria mun. Craiova	
	Mihai Daniela-Beatris	Inspector Serviciul Investiții și Achiziții	Primăria mun. Craiova	
	Mitucă Lucian	Inspector Compartiment Administrare Domeniul Public și Privat	Primăria mun. Craiova	
	Brăgariu Marcela	Șef. Serviciul Contabilitate	Primăria mun. Craiova	
Specialişti - consultanţi				
Asistenţi la recepţie				
Secretar	Georgescu Gregorian-Manuel	Inspector Serviciul Investiții și Achiziții	Primăria mun. Craiova	

ANEXA

la Procesul verbal nr. 327130/15.10.2026

Potrivit Catalogului privind clasificarea și duratele normale de funcționare a mijloacelor fixe aprobat prin H.G. nr. 2139/2004 coroborat cu Raportul nr. 319957/07.10.2026, propunem încadrarea mijlocului fix ***„Achiziție multifuncționale A0, A3 și A4" – Multifuncțional 3 în 1 cerneală color A0 de mare capacitate"*** în clasificații și durata normală de funcționare, astfel:

- cod de clasificare: 2.2.9
- durata normală de funcționare: 3 ani

Mijlocul fix este de natura domeniului: privat

COMISIA DE RECEPŢIE:

Președinte:
Lăpădat Claudia – Șef Serviciul Management Documente, Informații Publice
Membri:
Copcă Vasile – Inspector Compartiment Informatică
Mihai Daniela-Beatris – Inspector Serviciul Investiții și Achiziții
Mitucă Lucian – Inspector Compartiment Administrare Domeniul Public și Privat
Brăgariu Marcela – Șef Serviciul Contabilitate
Secretar:
Georgescu Gregorian-Manuel – Inspector Serviciul Investiții și Achiziții

Municipiul Craiova
Primaria Municipiului Craiova

Directia Investitii, Achizitii si Licitaţii
Serv. Investitii si Achizitii
Nr. 327130/15.10.2026

Obiectivul de investiţii: **Achiziție multifuncționale A0, A3 și A4" – Multifuncțional 3 în 1 cerneală color A0 de mare capacitate**
Obiectivul supus recepţiei: **Multifuncțional 3 în 1 cerneală color A0 de mare capacitate**

Concluzia ACCEPTAT

PROCES VERBAL DE RECEPTIE

(Cod 14-2-5 conform Anexa nr.2 la Ordinul ministrului finanțelor publice nr. 2634/2015)

I. DATE GENERALE

1. Comisia de receptie convocata la data de 15.10.2026 si-a desfasurat activitatea in intervalul 15.10.2026

II. CONSTATARI

In urma examinarii documentatiei prezentate si a cercetarii pe teren a lucrarilor executate s-au constatat:

1. Documentatia tehnico-economica a fost prezentata comisiei de receptie cu urmatoarele exceptii: -

Comisia constata ca lipsa documentatiei prevazute mai sus nu impiedica/~~impiedica~~ efectuarea receptiei.

2. Receptia punerii in functiune a fost efectuata la data de 15.10.2026, iar pana la receptia obiectivului de la data punerii in functiune au trecut - luni.

3. Valoarea lucrarilor supuse receptiei, conform documentelor de decontare este de 17.180,79 lei.

4. La data receptiei, nivelul atins de indicatorii tehnico-economici aprobati se prezinta astfel: conform caiet de sarcini și ofertă adjudecată.

5. Urmatorii factori au influentat nefavorabil realizarea indicatorilor care n-au atins nivelul aprobat: -

6. La data receptiei se constata urmatoarele disponibilitati de capacitati ale utilajelor tehnologice si de spatii construite care pot conduce la imbunatatirea indicatorilor tehnico-economici: -

7. S-a constatat ca sunt/~~nu sunt~~ luate masurile pentru mentinerea nivelului aprobat al indicatorilor tehnico-economici in ceea ce priveste:

a) asigurarea cu materii prime, materiale, combustibil, energie, apa, etc. (se vor arata cele ce nu sunt asigurate);
b) lucrari conexe, utilitati, deservire etc.;
c) forta de munca;
d) -

III. CONCLUZII

1. Pe baza constatarilor si concluziilor consemnate mai sus, comisia de receptie hotareste in unanimitate/ ~~cu majoritate~~ de pareri:

SE/~~NU SE~~ ADMITE RECEPTIA OBIECTIVULUI DE INVESTITII SI SE ACORDA CALIFICATIVUL: CORESPUNZĂTOR

2. Comisia de receptie stabileste ca, pentru mentinerea nivelului aprobat al indicatorilor tehnico-economici si pentru o cat mai buna exploatare a ce se receptioneaza, mai sunt necesare urmatoarele masuri: -

3. Prezentul proces verbal, care contine 2 file si 1 anexe numerotate cu un total de 3 file, care fac parte integranta din cuprinsul acestuia, a fost incheiat azi 15.10.2026 in trei exemplare originale.

	Numele si prenumele	Funcţia	Locul de munca	Semnătura
Preşedinte	Lăpădat Claudia	Șef Serviciul Management Documente, Informații Publice	Primăria mun. Craiova	
Membrii:	Copcă Vasile	Inspector Compartiment Informatică	Primăria mun. Craiova	
	Mihai Daniela-Beatris	Inspector Serviciul Investiții și Achiziții	Primăria mun. Craiova	
	Mitucă Lucian	Inspector Compartiment Administrare Domeniul Public și Privat	Primăria mun. Craiova	
	Brăgariu Marcela	Șef. Serviciul Contabilitate	Primăria mun. Craiova	
Specialişti - consultanţi				
Asistenţi la recepţie				
Secretar	Georgescu Gregorian-Manuel	Inspector Serviciul Investiții și Achiziții	Primăria mun. Craiova	

ANEXA

la Procesul verbal nr. 327130/15.10.2026

Potrivit Catalogului privind clasificarea și duratele normale de funcționare a mijloacelor fixe aprobat prin H.G. nr. 2139/2004 coroborat cu Raportul nr. 319957/07.10.2026, propunem încadrarea mijlocului fix ***„Achiziție multifuncționale A0, A3 și A4" – Multifuncțional 3 în 1 cerneală color A0 de mare capacitate"*** în clasificații și durata normală de funcționare, astfel:

- cod de clasificare: 2.2.9
- durata normală de funcționare: 3 ani

Mijlocul fix este de natura domeniului: privat

COMISIA DE RECEPŢIE:

Președinte:
Lăpădat Claudia – Șef Serviciul Management Documente, Informații Publice
Membri:
Copcă Vasile – Inspector Compartiment Informatică
Mihai Daniela-Beatris – Inspector Serviciul Investiții și Achiziții
Mitucă Lucian – Inspector Compartiment Administrare Domeniul Public și Privat
Brăgariu Marcela – Șef Serviciul Contabilitate
Secretar:
Georgescu Gregorian-Manuel – Inspector Serviciul Investiții și Achiziții

Număr registratură: 322890 / 08.10.2026

RO eFactura

Nr. factura	SHAF98684
Codul tipului	380
Data emitere	2026-10-07
Data scadenta	2026-11-06
Moneda facturii	RON
Data de exigibilitate	2026-10-07

CUMPARATOR

Nume	MUNICIPIUL CRAIOVA
Nr. inregistrare	
Identificat	4417214
Identificator	4417214
Strada	STR. ALEXANDRU IOAN CUZA, NR.7
Oras	CRAIOVA
Cod	
Regiune	RO-DJ
Tara	RO

OR
S.C. SHAROLT GROUP SRL
trare J16/2891/1992
juridice Capital social 2000
S.C. SHAROLT GROUP SRL
or 2329841
orul TVA RO2329841
Calea Severinului,Nr 46
CRAIOVA

RO-DJ
RO

0251418350 / 51
office@sharolt.ro

NET	VALOARE TOTALA fara TVA	VALOARE TOTALA cu TVA	TOTAL DEDUCERI	TOTAL TAXE SUPLIMENTARE	SUMA PLATITA	VALOARE DE ROTUNJIRE
	14199	17180.79				0
PLATA	17180.79					

TVA 2981.79 RON

ea TVA

categoriei deS **Cota TVA** 21

alcul **Valoare TVA** **Codul** **motivuluiMotivul scutirii**
2981.79

Nume articol/Descriere articol	Tara provenient	Pretul net al articolului	Moneda	Cantitate de baza	Cantitate facturata	UM	Cota TVA	Valoare neta
MULTIFUNCTIONAL EPSON MFC SC-T5400M C11CH65301 A0* MFCEPSSC-T5400M		14199	RON		1	H87	21	14199

BUN DE PLATĂ
Nume POPESCU
Prenume CLAUDIU
Semnătura
Sigiliul 6

MUNICIPIUL CRAIOVA
CERTIFICAT IN PRIVINTA REALITATII MOBILITATII SI LEGALITATII
SIGILIUL NR. 6
DATA

LTPĂNAT
CLAUDIA

uni de plata
id instrumentul de 30
ata OP
privind instrumentul de
e plata RO04BTRLRONCRT00N2286706
ontului de Transilvania Craiova

uni de plata
id instrumentul de 30
ata OP
privind instrumentul de
e plata RO29TREZ2915069XXX002012
ontului de Trezoreria Craiova

Valabil fara stampila
cf ctr 312242 din 24.09.2026 LOT 2 MULTIFUNCTIONAL 3 IN 1; COD ANGAJAMENT: AAB5S9M87N Scadenta 06/11/2026
ct 61491/14.02.2024
dii referitoare la livrare
2026-10-07
vrare

MUNICIPIUL CRAIOVA
PRIMARIA MUNICIPIULUI CRAIOVA
DIRECȚIA INVESTIȚII, ACHIZIȚII ȘI LICITAȚII
SERVICIUL INVESTIȚII ȘI ACHIZIȚII
Nr. 331231/21.10.2026

Către,
Direcția Patrimoniu

Vă înaintăm copie după documentele privind recepția următorului obiectiv de investiții instalat la Direcția de Evidență a Persoanelor:

"Achiziție multifuncționale A0, A3 și A4" – Multifuncțională 3 în 1 cerneală color A4"

- Contractul nr. 312244/24.09.2026
- factura nr. 98688/07.10.2026
- procesul verbal de recepție nr. 327078/15.10.2026

Director executiv,
Oana-Elena Nemțeanu

Nume și prenume	*Funcția*	*Data*	*Semnătura*
Verificat, *Deselnicu Marian*	*Șef Serviciu*	...21/10../2026	.....
Întocmit, *Georgescu Gregorian-Manuel*	*Inspector*	..21./10../2026	.....

Nr.	*Nr. exemplar/ difuzat*	*Destinatar*	*Nr. file*	*Nr. file/anexe*	*Observații*
1	*Exemplar 1*	D.I.A.L.	1		
2	*Exemplar 2*	Direcția Patrimoniu	1		

Contract de achiziție publică de produse

Nr. 312244 din 24.09.2026

Cod angajament: AAB5S9NM2NP

Prezentul Contract de achiziție publică de produse, (denumit în continuare „Contract"), s-a încheiat având în vedere prevederile din *Legea nr. 98/2016 privind achizițiile publice (denumită în continuare „Legea nr. 98/2016")*, precum și orice alte prevederi legale emise în aplicarea acesteia

între:

MUNICIPIUL CRAIOVA, cu sediul în: Craiova, str. A.I. Cuza, nr. 7, cod poștal 200585, jud. Dolj, telefon: +40 251-416.235/416.236/416.237, fax: +40 251-411.561, e-mail: consiliulocal@primariacraiova.ro, cod de înregistrare fiscală 4417214, cont IBAN nr. RO18TREZ24A510103710102X, deschis la Trezoreria Operativă Municipiul Craiova reprezentat prin dna Lia Olguța Vasilescu - Primar, în calitate de și denumită în continuare „Autoritatea contractantă", pe de o parte

și

SC SHAROLT GROUP SRL, cu sediul în: Craiova, Calea Severinului nr. 46, telefon: 0748918959, fax: -, e-mail: office@sharolt.ro, număr de înmatriculare J16/2891/1992, cod de înregistrare fiscală RO2329841, cont IBAN nr. RO29TREZ2915069XXX002012, deschis la Trezoreria Craiova, reprezentată prin Cioroiu Marius-Dan, în calitate de Administrator și denumită în continuare „**Contractant**", pe de altă parte, denumite, în continuare, împreună, „Părțile" si care,

au convenit încheierea prezentului Contract.

1. DEFINIȚII

1.1. În prezentul Contract, următorii termeni vor fi interpretați astfel:

(a) Autoritate contractantă și Contractant - Părțile contractante, așa cum sunt acestea numite în prezentul Contract;

(b) Act Adițional - document prin care se modifică termenii și condițiile prezentului Contract de achiziție publică de produse, în condițiile *Legii nr. 98/2016 privind achizițiile publice* ;

(c) Caiet de sarcini – anexa 1 la Contract care include obiectivele, sarcinile specificațiile și caracteristicile produselor descrise în mod obiectiv, într-o manieră corespunzătoare îndeplinirii necesității Autorității contractante, menționând, după caz, metodele și resursele care urmează să fie utilizate de către Contractant și/sau rezultatele care trebuie realizate/prestate și furnizate de către Contractant, inclusiv niveluri de calitate, performanță, protecție a mediului, sănătate publică, siguranță și altele asemenea, după caz, precum și cerințe aplicabile Contractantului în ceea ce privește informațiile și documentele care trebuie puse la dispoziția Autorității contractante;

(d) Cazul fortuit – Eveniment care nu poate fi prevăzut și nici împiedicat de către cel care ar fi fost chemat să răspundă dacă evenimentul nu s-ar fi produs.

(e) Cesiune - înțelegere scrisă prin care Contractantul transferă unei terțe părți, în condițiile *Legii nr. 98/2016* , drepturile și/sau obligațiile deținute prin Contract sau parte din acestea;

(f) Conflict de interese - orice situație influențând capacitatea Contractantului de a exprima o opinie profesională obiectivă și imparțială sau care îl împiedică pe acesta, în orice moment, să acorde prioritate intereselor Autorității contractante, orice motiv în legătură cu posibile contracte în viitor sau în conflict cu alte angajamente, trecute sau prezente, ale Contractantului. Aceste restricții sunt, de asemenea, aplicabile oricăror Subcontractanți, acționând sub autoritatea și controlul Contractantului, în condițiile *Legii nr. 98/2016*, în cazul în care este aplicabil;

(g) Contract - prezentul Contract de achiziție publică de produse care are ca obiect furnizarea de: ***„Achiziție obiecte de inventar - multifuncționale"*** *- Lot 3 – Multifuncțională 3 în 1 cerneală color A4*, cu titlu oneros, asimilat, potrivit Legii, actului administrativ, încheiat în scris, între autoritatea contractantă și Contractant, care are ca obiect furnizarea de Produse.

(h) Contract de Subcontractare - acordul încheiat în scris între Contractant și un terț ce dobândește calitatea de Subcontractant, în condițiile *Legii nr. 98/2016*, prin care Contractantul subcontractează Subcontractantului partea din Contract în conformitate cu prevederile Contractului;

(i) Cost- toate cheltuielile efectuate sau care urmează să fie efectuate de către Contractant, în legătură cu executarea prezentului Contract, inclusiv cheltuielile indirecte sau costuri similare, dar care nu includ profitul;

(j) Defect (Defecte) / Neconformitate (Neconformități) - execuția de slabă calitate sau deficiențe care încalcă siguranța, calitatea sau cerințele tehnice și/sau profesionale prevăzute de prezentul Contract și/sau de Legea aplicabilă și care fac Produsele livrate necorespunzătoare scopurilor acestora, astfel cum sunt prevăzute în prezentul Contract și/sau de Legea aplicabilă precum și orice abatere de la cerințele stabilite în Caietul de Sarcini. Defectele/neconformitățile/defecțiunile includ și neconformități ale Serviciilor incidentale și/sau defecțiuni/vicii ale Lucrărilor/operațiunilor incidentale cu privire la amplasarea/instalarea Produselor, dacă și cum este cazul dar și viciile aparente cât și viciile ascunse ale Produselor care fac obiectul prezentului Contract, după caz;

(k) Despăgubire - suma, neprevăzută expres în Contract, care este acordată de către instanța de judecată ca despăgubire plătibilă Părții prejudiciate în urma încălcării prevederilor Contractului de către cealaltă Parte;

(l) Dispoziție - document scris(ă) emis(ă) de Autoritatea contractantă în executarea Contractului și cu respectarea prevederilor acestuia, în limitele *Legii nr. 98/2016*, și a normelor de aplicare a acesteia;

(m) Documentele Autorității contractante - toate și fiecare dintre documentele necesare în mod direct sau implicit prin natura Produselor care fac obiectul Contractului, inclusiv, dar fără a se limita la: planuri, regulamente, specificații, desene, schițe, modele, date informatice și rapoarte, furnizate de Autoritatea contractantă și necesare Contractantului în vederea realizării obiectului Contractului;

(n) Forță majoră - eveniment independent de controlul Părților, care nu se datorează greșelii sau vinei acestora, care nu putea fi prevăzut în momentul încheierii Contractului și care face imposibilă îndeplinirea obligațiilor de către una dintre Părți și include calamități, greve, sau alte perturbări ale activității industriale, acțiuni ale unui inamic public, războaie, fie declarate sau nu, blocade, insurecții, revolte, epidemii, alunecări de teren, cutremure, furtuni, trăsnete, inundații, deversări, turbulențe civile, explozii și orice alte evenimente similare imprevizibile, mai presus de controlul Părților și care nu ar putea fi evitate prin luarea măsurilor corespunzătoare de diligență;

(o) Furnizor – operator economic care pune la dispoziția unui Contractant, Produse, care fac obiectul prezentului Contract, și care nu are calitatea de Subcontractant;

(p) Furnizare – în cuprinsul prezentului contract termenul de furnizare este echivalentul termenului de livrare și predare, reprezentând momentul în care bunurile achiziționate intră în posesia Autorității contractante.

(q) Întârziere – Perioada de timp calculată de la data scadentă/termenul convenit al executării oricărei obligații contractuale de către AC/EC sau Contractant;

(r) Lege - normă, reglementare cu caracter obligatoriu și care se referă la legislația română dar și la Regulamente emise de CE și, de asemenea, la obligațiile care decurg din tratatele la care este parte statul român și orice altă legislație secundară direct aplicabilă din dreptul comunitar sau din jurisprudența comunitară;

(s) Lună - luna calendaristică (12 luni/an);

(t) Mijloace electronice de comunicare în cadrul Contractului - echipamente electronice de procesare, inclusiv compresie digitală, și stocare a datelor emise, transmise și, respectiv, primite prin cablu, radio, mijloace optice sau prin alte mijloace electromagnetice și utilizate inclusiv pentru transmiterea Rezultatelor obținute în cadrul Contractului;

(u) Ofertă - actul juridic prin care Contractantul și-a manifestat voința de a se angaja, din punct de vedere juridic, în acest Contract de achiziție publică de Produse și cuprinde Propunerea Financiară, Propunerea Tehnică precum și alte documente care au fost solicitate prin Documentația de Atribuire și prezentate ulterior;

(v) Penalitate – suma de bani stabilită procentual în Contract ca fiind plătibilă de către una dintre Părțile contractante către cealaltă Parte în caz de neîndeplinire a obligațiilor din Contract, în caz de neîndeplinire a unei părți a Contractului sau de îndeplinire cu întârziere a obligațiilor, astfel cum s-a stabilit prin Documentele Contractului;

(w) Personal - persoanele desemnate de către Contractant sau de către oricare dintre Subcontractanți pentru îndeplinirea Contractului;

(x) Prețul Contractului - Prețul plătibil Contractantului de către Autoritatea contractantă, în baza și în conformitate cu prevederile Contractului, a ofertei Contractantului și a documentației de atribuire, pentru îndeplinirea integrală și corespunzătoare a tuturor obligațiilor asumate prin Contract;

(y) Prejudiciu – paguba produsă Autorității Contractante de către Contractant prin neexecutarea/ executarea necorespunzătoare ori cu întârziere a obligațiilor stabilite în sarcina sa, prin prezentul contract;

(z) Proces-Verbal de Recepție a Produselor - documentul prin care AC/EC își exprimă acordul cu privire la faptul că sunt acceptate Produsele furnizate, întocmit de Contractant și semnat de Autoritatea contractantă, prin care aceasta din urmă confirmă furnizarea Produselor în mod corespunzător de către Contractant și că acestea au fost acceptate de către Autoritatea contractantă;

(aa) Recepția - reprezintă operațiunea de identificare și verificare cantitativă și calitativă a produselor furnizate, prin care AC/EC constată că acestea corespund clauzelor contractuale și cerințelor din Caietul de Sarcini/propunere tehnică prin care Autoritatea contractantă își exprimă acordul cu privire la cantitatea și calitatea produselor furnizate în cadrul contractului de achiziție publică și pe baza căreia efectuează plata;

(bb) Rezultat/Rezultate - oricare și toate informațiile, documentele, rapoartele colectate și/sau pregătite de Contractant ca urmare a Produselor furnizate astfel cum sunt acestea descrise în Caietul de Sarcini;

(cc) Scris(ă) sau în scris - orice ansamblu de cuvinte sau cifre care poate fi citit, reprodus și comunicat ulterior, stocat pe suport de hârtie, inclusiv informații transmise și stocate prin Mijloace electronice de comunicare în cadrul Contractului;

(dd) Standarde profesionale - cerințele profesionale legate de calitatea Produselor care trebuie respectate de către orice Contractant diligent care posedă cunoștințele și experiența necesară și pe care Contractantul este obligat să le respecte în furnizarea tuturor Produselor incluse în prezentul Contract;

(ee) Subcontractant - orice operator economic care nu este parte a unui contract de achiziție publică și care execută anumite părți ori elemente ale lucrărilor/serviciilor, răspunzând în fața contractantului de organizarea și derularea tuturor etapelor necesare în acest scop. Punerea la dispoziție a unui utilaj sau furnizarea de materiale/bunuri în cadrul unui contract de achiziție publică nu este considerată subcontractare în sensul legii;

(ff) Termen - intervalul de timp în care Părțile trebuie să-și îndeplinească obligațiile, astfel cum este stabilit prin Contract, exprimat în zile, care începe să curgă de la începutul primei ore a primei zile a termenului și se încheie la expirarea ultimei ore a ultimei zile a termenului; ziua în cursul căreia a avut loc un eveniment sau s-a realizat un act al Autorității contractante nu este luată în calculul termenului. Dacă ultima zi a unui termen exprimat altfel decât în ore este o zi de sărbătoare legală, o duminică sau o sâmbătă, termenul se încheie la expirarea ultimei ore a următoarei zile lucrătoare;

(gg) Zi - înseamnă zi calendaristică, iar anul înseamnă 365 de zile, în afara cazului în care se prevede expres că sunt zile lucrătoare.

2. INTERPRETARE

2.1. În prezentul Contract, cu excepția unei prevederi contrare, cuvintele la forma singular vor include forma de plural, și invers, iar cuvintele la forma de gen masculin vor include forma de gen feminin, și invers, acolo unde acest lucru este permis de context.

2.2. În cazul în care se constată contradicții între prevederile clauzelor contractuale și documentele achiziției, se vor aplica regulile specifice stabilite prin documentele achiziției.

2.3. Nulitatea unei clauze nu atrage desființarea contractului, dacă aceasta nu a fost esențială. Celelalte dispoziții contractuale rămân valabile.

3. OBIECTUL CONTRACTULUI

3.1. Obiectul prezentului Contract îl reprezintă furnizarea de *„ Achiziție multifuncționale A0, A3 și A4" - Lot 3 – Multifuncțională 3 în 1 cerneală color A4*, denumite în continuare Produse, pe care Contractantul se obligă să le furnizeze/livreze în conformitate cu prevederile din prezentul Contract, cu obligațiile asumate prin oferta adjudecată și cu cerințele Caietului de sarcini nr. 195010/02.06.2026.

4. PREȚUL CONTRACTULUI

4.1. Autoritatea contractantă se obligă să plătească Contractantului prețul total convenit prin prezentul Contract pentru achiziție publică a Produselor, în sumă de 27.192,00 lei, la care se adaugă TVA în valoare de 5.710,32 lei, conform prevederilor legale.

Nr. crt.	Denumire produs	U.M.	Cant.	Preț/buc (excl.TVA) lei	Valoare (excl.TVA) lei	TVA Lei
0	1	2	3	4	5(col.3xcol.4)	6
2.1	Multifuncțional 3 în 1 cerneală color A4 - EPSON WorkForce Pro EM-C800RDWF, C11CK19401 + consumabile OEM + CoverPlus 3Y OSSE CP03OSSECK19	buc	8	3.399,00	27.192,00	5.710,32
	Total lei (excl.TVA)					**27.192,00**
	Total TVA					**5.710,32**
	Total lei (incl.TVA)					**32.902,32**

4.2. Prețul Contractului este ferm.

5. DURATA CONTRACTULUI

5.1. Durata prezentului Contract începe de la data intrării în vigoare și se finalizează la data îndeplinirii obligațiilor contractuale în sarcina Părților.

5.2. Contractul intră în vigoare la data semnării acestuia de către ambele părți.

5.3. Produsele vor fi livrate in termen de 10 de zile calendaristice de la data primirii comenzii.

6. DOCUMENTELE CONTRACTULUI

6.1. Documentele prezentului Contract sunt:

a) Caietul de sarcini nr. 195010/02.06.2026;

b) Oferta adjudecată nr. 291863/20.08.2026, inclusiv clarificările, din perioada de evaluare - Anexa 1.

7. ORDINEA DE PRECEDENȚĂ

7.1. În cazul oricărei contradicții între documentele prevăzute la pct. 6, prevederile acestora vor fi aplicate în ordinea de precedență stabilită conform succesiunii documentelor enumerate mai sus.

7.2. În cazul în care, pe parcursul îndeplinirii Contractului, se constată faptul că anumite elemente ale Propunerii tehnice sunt inferioare sau nu corespund cerințelor prevăzute în Caietul de sarcini, prevalează prevederile Caietului de Sarcini.

8. COMUNICAREA ÎNTRE PĂRȚI

8.1. Orice comunicare făcută de Părți va fi redactată în scris și depusă personal de Parte sau expediată prin scrisoare recomandată cu confirmare de primire sau prin alt mijloc de comunicare care asigură confirmarea primirii documentului.

8.2. Comunicările între Părți se pot face și prin fax sau e-mail, cu condiția confirmării în scris a primirii documentului.

8.3. În cazul în care expeditorul solicită confirmare de primire, acesta trebuie să indice această cerință în comunicarea sa și să solicite o astfel de dovadă de primire ori de câte ori există un termen limită pentru primirea comunicării. În orice caz, expeditorul ia toate măsurile necesare pentru a asigura primirea la timp și în termen a comunicării sale.

8.4. Adresele la care se transmit comunicările sunt următoarele:

Pentru Autoritatea contractantă: MUNICIPIUL CRAIOVA	Pentru Contractant: SC SHAROLT GROUP SRL
Adresă: Str. A. I. Cuza, nr.7, Mun. Craiova, jud. Dolj	Adresă: Calea Severinului nr. 46, Craiova, jud. Dolj
Telefon/Fax:0251/415235/236/237	Telefon/Fax: 0748918959
E-mail: consiliulocal@primariacraiova.ro	E-mail: office@sharolt.ro
Persoana de contact: Anghelache Adrian-Victor	Persoana de contact: Cioroiu Marius-Dan

8.5. Orice document (dispoziție, adresă, propunere, înregistrare, Proces-Verbal de Recepție, notificare și altele) întocmit în cadrul Contractului, este realizat și transmis, în scris, într-o formă ce poate fi citită, reprodusă și înregistrată.

8.6. Orice comunicare între Părți trebuie să conțină precizări cu privire la elementele de identificare ale Contractului (titlul și numărul de înregistrare) și să fie transmisă la adresa/adresele menționate la pct. 8.4.

8.7. Orice comunicare făcută de una dintre Părți va fi considerată primită:

(i) la momentul înmânării, dacă este depusă personal de către una dintre Părți,

(ii) la momentul primirii de către destinatar, în cazul trimiterii prin scrisoare recomandată cu confirmare de primire,

(iii) la momentul primirii confirmării de către expeditor, în cazul în care comunicarea este făcută prin fax sau e-mail (cu condiția ca trimiterea să nu fi intervenit într-o zi nelucrătoare, caz în care va fi considerată primită la prima oră a zilei lucrătoare următoare).

8.8. Părțile declară că sunt de acord că nerespectarea cerințelor referitoare la modalitatea de comunicare stabilite în prezentul Contract să fie sancționată cu inopozabilitatea respectivei comunicări.

8.9. În orice situație în care este necesară emiterea de notificări, înștiințări, instrucțiuni sau alte forme de comunicare de către una dintre Părți, dacă nu este specificat altfel, aceste comunicări vor fi redactate în limba Contractului și nu vor fi reținute sau întârziate în mod nejustificat.

8.10. Nicio modificare a datelor de contact prevăzute în prezentul Contract nu este opozabilă celeilalte Părți, decât în cazul în care a fost notificată în prealabil.

9. GARANȚIA DE BUNĂ EXECUȚIE A CONTRACTULUI - Nu este cazul

10. ÎNCEPERE, ÎNTÂRZIERI, SISTARE

10.1. Contractantul are obligația de a începe furnizarea Produselor în conformitate cu prevederile art. 5.3 din prezentul contract.

10.2. În cazul în care contractantul suferă întârzieri datorate în exclusivitate achizitorului, părțile vor stabili de comun acord prelungirea perioadei de livrare a produselor.

10.3. (1)Livrarea produselor în baza contractului sau, daca este cazul, oricare fază a acestora prevăzută a fi terminată într-o perioadă stabilită în graficul de livrare, trebuie finalizate în termenul convenit de părți, termen care se calculează de la data începerii livrării produselor.

(2) In cazul în care:

i. orice motive de întârziere, ce nu se datorează contractantului, sau

ii. alte circumstanțe neobișnuite susceptibile de a surveni, altfel decât prin încălcarea contractului de către contractant, îndreptățește contractantul de a solicita prelungirea perioadei de livrare a produselor sau a oricărei faze a acestora, atunci părțile vor revizui, de comun acord, perioada de livrare și vor semna un act adițional.

10.4. Dacă pe parcursul îndeplinirii contractului, contractantul nu respectă termenul de livrare, din motivele expuse la art. 10.3 alin.(2), acesta are obligația de a notifica acest lucru, cu minim 5 zile înainte de expirarea termenului de livrare a produselor, achizitorului. Modificarea datei/perioadelor de livrare asumate se face cu acordul părților, prin act adițional.

10.5. În afara cazului in care achizitorul este de acord cu o prelungire a termenului de livrare, orice întârziere în îndeplinirea contractului dă dreptul achizitorului de a solicita penalități contractantului.

11. DERULAREA ȘI MONITORIZAREA CONTRACTULUI

11.1. Raportarea în cadrul Contractului de achiziție publică de Produse

(i) Dacă este cazul, Contractantul va prezenta documentele și rapoartele conform celor specificate în Caietul de Sarcini și cu respectarea Graficului de livrare acceptat de către Autoritatea contractantă.

(ii) Contractantul are obligația să elaboreze, pe perioada de furnizare a Produselor, toate Rapoartele și documente solicitate conform prevederilor cuprinse în Caietul de Sarcini.

(iii) Recepționarea de către Autoritatea contractantă a rapoartelor și documentelor realizate și furnizate de către Contractant, va fi făcută astfel cum este stabilit în Caietul de Sarcini și va certifica faptul că acestea sunt conforme cu termenii Contractului.

11.2. Contractantul va întreprinde toate măsurile și acțiunile necesare sau corespunzătoare pentru realizarea cel puțin a performanțelor contractuale astfel cum sunt stabilite în Caietul de Sarcini.

12. GRAFICUL DE LIVRARE

12.1. Părțile se asigură că, la momentul semnării Contractului, Graficul de livrare reprezintă eșalonarea fizică a livrărilor de Produse din Contract stabilită în corelație cu data efectivă a semnării Contractului și conține datele exacte pentru toate Termenele și/sau Punctele de Reper, astfel cum sunt acestea determinate pentru toate activitățile din Contract. Graficul de plăți va fi corelat cu graficul de livrare a contractului, care va include eșalonarea valorică a livrărilor de Produse din Contract.

12.2. Livrarea Produselor se realizează în succesiunea și cu respectarea termenelor stabilite prin Graficul de livrare, astfel cum este acceptat de către Autoritatea contractantă și cum este constituit ca parte integrantă din Contract, în conformitate cu prevederile Caietului de sarcini 195010/02.06.2026.

12.3. Verificarea îndeplinirii obligațiilor contractuale de către Contractant și evaluarea stadiului activităților, în sensul respectării Termenelor și Punctelor de Reper stabilite pentru livrarea Produselor, se face prin raportare la conținutul Graficul de livrare acceptat.

12.4. În cazul în care, pe parcursul duratei Contractului, Autoritatea contractantă constată și consideră că livrarea produselor nu respectă eșalonarea fizică a activităților, astfel cum este stabilită prin Graficul de livrare, Autoritatea contractantă, va percepe penalități de întârziere, astfel cum au fost stabilite ele în cursul art. 23.3.

12.5. Prin excepție, dacă nerespectarea termenelor de livrare stabilite prin graficul inițial se datorează unor cauze care nu îi sunt imputabile Contractantului, autoritatea contractantă are obligația de a solicita Contractantului să prezinte graficul actualizat, iar Contractantul are obligația de a prezenta graficul revizuit, în vederea finalizării contractului la data stabilită în Contract.

12.6. Orice versiune aprobată a Graficului de livrare înlocuiește versiunile anterioare.

13. MODIFICAREA CONTRACTULUI, CLAUZE DE REVIZUIRE

13.1. Pe durata perioadei de valabilitate a Contractului Părțile au dreptul de a conveni modificarea și/sau completarea clauzelor acestuia, fără organizarea unei noi proceduri de atribuire, cu acordul Părților, fără a afecta caracterul general al Contractului, în limitele dispozițiilor prevăzute de actele normative în vigoare.

13.2. Modificările contractuale, nu trebuie să afecteze, în niciun caz și în niciun fel, rezultatul procedurii de atribuire, prin anularea sau diminuarea avantajului competitiv pe baza căruia Contractantul a fost declarat câștigător în cadrul procedurii de atribuire.

13.3. Partea care propune modificarea Contractului are obligația de a transmite celeilalte Părți propunerea de modificare a Contractului cu respectarea clauzelor prevăzute la pct. 8 Comunicarea între Părți și documentele suport cu cel puțin 5 zile înainte de data la care se consideră că modificarea ar trebui să producă efecte.

13.4. Modificarea va produce efecte doar dacă părțile au convenit asupra acestui aspect în scris, cum ar fi prin semnarea unui act adițional.

13.5. Revizuirea prezentului Contract se realizează ca urmare a evaluării activităților, rezultatelor și performanțelor Contractantului în cadrul Contractului. Modificarea Contractului prin revizuire intervine cu scopul atingerii obiectului Contractului, care constă în Produsele pe care Contractantul se obligă să le furnizeze în conformitate cu prevederile din prezentul Contract, cu dispozițiilor legale și conform cerințelor din Caietul de Sarcini.

13.6. Clauzele de revizuire a contractului sunt:

(i) Necesitatea extinderii duratei de furnizare a produselor, în situațiile prevăzute de art.10.

14. EVALUAREA MODIFICĂRILOR CONTRACTULUI ȘI A CIRCUMSTANȚELOR ACESTORA, DACĂ ESTE CAZUL

14.1. Identificarea circumstanțelor care generează Modificarea Contractului este în sarcina ambelor Părți.

14.2. Modificările Contractului se realizează de Părți, în cadrul Duratei de Execuție a Contractului și cu respectarea prevederilor stipulate la capitolul 8. – Comunicarea între Părți din prezentul Contract, ca urmare a:

(i) identificării, determinării și documentării de soluții juste și necesare, raportat la circumstanțele care ar putea împiedica îndeplinirea obiectului Contractului și obiectivelor urmărite de Autoritatea contractantă, astfel cum sunt precizate aceste obiective în Caietul de Sarcini și/sau

(ii) concluziilor obținute ca urmare a evaluării activităților, rezultatelor și performanței Contractantului în cadrul Contractului. Părțile stabilesc, prin consultare, efectele soluțiilor asupra Termenului/Termenelor de livrare și/sau asupra prețului Contractului și/sau asupra Produselor, astfel cum s-a stabilit în art. 13 din Contract, acestea cuantificate devin Modificări Contractuale, putând conta în:

- prelungirea Termenului/Termenelor de livrare și/sau
- suplimentarea cantităților prevăzute în contract.

14.3. Fiecare Parte are obligația de a notifica cealaltă Parte, în cazul în care constată existența unor circumstanțe care pot genera Modificarea Contractului, întârzia sau împiedica livrarea Produselor sau care pot genera o suplimentare a prețului Contractului, în termen de maxim 5 zile de la data intervenirii acestor circumstanțe.

14.4. În cazul în care Contractantul înregistrează întârzieri și/sau se produc costuri suplimentare ca urmare a unei erori, omisiuni, viciu în cerințele Autorității contractante și Contractantul dovedește că a fost în imposibilitatea de a depista/sesiza o astfel de eroare/omisiune/viciu până la depunerea Ofertei, Contractantul notifică Autoritatea contractantă, având dreptul de a solicita modificarea contractului.

15. SUBCONTRACTAREA, DACĂ ESTE CAZUL

15.1. Contractantul are dreptul de a subcontracta părți din prezentul Contract și/sau poate schimba Subcontractantul/Subcontractanții specificat/specificați în Propunerea Tehnică numai cu acordul prealabil, scris, al Autorității contractante.

15.2. Contractantul are obligația de a prezenta la încheierea Contractului contractele încheiate cu Subcontractanții desemnați în cadrul Ofertei depuse pentru atribuirea acestui Contract. Contractul/Contractele de Subcontractare se constituie anexă la Contract, făcând parte integrantă din acesta.

15.3. Contractantul are dreptul de a solicita Autorității contractante, în orice moment pe perioada derulării Contractului, numai în baza unor motive justificate, fie înlocuirea/renunțarea la un Subcontractant, fie implicarea de noi Subcontractanți. Contractantul trebuie să solicite, în scris, aprobarea prealabilă a Autorității contractante înainte de încheierea unui nou Contract de Subcontractare. Solicitarea în scris în vederea obținerii aprobării Autorității contractante privind implicarea de noi Subcontractanți se realizează numai după ce Contractantul a efectuat el însuși o verificare prealabilă a Subcontractantului ce urmează a fi propus, prin raportare la caracteristicile activităților care urmează a fi subcontractate, precum și prin raportare la prevederile legislației în vigoare de achiziții publice privind înlocuirea/introducerea unui subcontractant în timpul implementării contractului.

15.4. Autoritatea contractantă notifică Contractantului decizia sa cu privire la înlocuirea unui Subcontractant/implicarea unui nou Subcontractant, motivând decizia sa în cazul respingerii aprobării.

15.5. Contractantul se obligă să încheie Contracte de Subcontractare doar cu Subcontractanții care își exprimă acordul cu privire la obligațiile contractuale asumate de către Contractant prin prezentul Contract.

15.6. Niciun Contract de Subcontractare nu creează raporturi contractuale între Subcontractant și Autoritatea contractantă. Contractantul este pe deplin răspunzător față de Autoritatea contractantă pentru modul în care îndeplinește Contractul. Contractantul răspunde pentru actele și faptele Subcontractanților săi ca și cum ar fi actele sau faptele Contractantului. Aprobarea de către Autoritatea contractantă a subcontractării oricărei părți a Contractului sau a angajării de către Contractant a unor Subcontractanți pentru anumite părți din Contract nu eliberează Contractantul de niciuna dintre obligațiile sale din Contract.

15.7. În cazul în care un Subcontractant nu reușește să își execute obligațiile contractuale, Autoritatea contractantă poate solicita Contractantului fie să înlocuiască respectivul Subcontractant cu un alt Subcontractant, care să dețină calificările și experiența solicitate de Autoritatea contractantă, fie să preia el însuși partea din Contract care a fost subcontractată.

15.8. Partea/părțile din Contract încredințată/încredințate unui Subcontractant de Contractant nu poate/pot fi încredințate unor terțe părți de către Subcontractant.

15.9. Orice schimbare a Subcontractantului fără aprobarea prealabilă în scris a Autorității contractante sau orice încredințare a unei părți din Contract, de Subcontractant către terțe părți este considerată o încălcare a Contractului, situație care îndreptățește Autoritatea contractantă la rezoluțiune/reziliere conform Codului Civil a Contractului și obținerea de despăgubiri din partea Contractantului.

15.10. În orice moment, pe perioada derulării Contractului, Contractantul trebuie să se asigure că Subcontractantul/Subcontractanții nu afectează drepturile Autorității contractante în temeiul prezentului Contract.

15.11. În orice moment, pe perioada derulării Contractului, Autoritatea contractantă poate solicita Contractantului să înlocuiască un Subcontractant care se află în una dintre situațiile de excludere specificate în Lege la momentul atribuirii contractului.

15.12. În cazul în care un Subcontractant și-a exprimat opțiunea de a fi plătit direct, atunci această opțiune este valabilă numai dacă sunt îndeplinite în mod cumulativ următoarele condiții:

(i) această opțiune este inclusă explicit în Contractul de Subcontractare constituit ca anexă la Contract și făcând parte integrantă din acesta;

(ii)Contractul de Subcontractare include la rândul său o anexă explicită și specifică privind modalitatea în care se efectuează plata directă de către Autoritatea contractantă către Subcontractant și care precizează toate și fiecare dintre elementele de mai jos:

- partea din Contract/activitate realizată de Subcontractant astfel cum trebuie specificată în factura prezentată la plată,
- modalitatea concretă de certificare a părții din Contract/activitate de către Contractant pentru rezultatul obținut de Subcontractant/partea din Contract executată de Subcontractant înainte de prezentarea facturii de către Contractant Autorității contractante,
- partea/proporția din suma solicitată la plată corespunzătoare părții din Contract/activității care este în sarcina Subcontractantului, prin raportare la condițiile de acceptare la plată a facturilor emise de Contractant pentru Autoritatea contractantă, așa cum sunt acestea detaliate în Contract,
- stabilește condițiile în care se materializează opțiunea de plată directă,
- precizează contul bancar al Subcontractantului.

16. CESIUNEA

16.1. Transferul total sau parțial al obligațiilor contractantului rezultate din prezentul contract este strict interzis, cu excepția cesiunilor prevăzute în contract și actele normative în vigoare.

16.2 Este permisă doar cesiunea creanțelor născute din acest contract în condițiile Codului Civil, prin acordul scris al ambelor părți.

16.3 Atunci când un subcontractant își exprimă opțiunea de a fi plătit direct, este permisa cesiunea de creanță în favoarea subcontractanților legată de partea/părțile din contract care sunt îndeplinite de către aceștia. Transferul de drept al obligațiilor de plată către subcontractant/subcontractanți pentru partea/părțile din contract aferentă/aferente acestuia/acestora, va avea loc în momentul în care va fi confirmată îndeplinirea obligațiilor asumate prin contractul de subcontractare.

17. CONFIDENȚIALITATEA INFORMAȚIILOR ȘI PROTECȚIA DATELOR CU CARACTER PERSONAL

17.1. Contractantul va considera toate documentele și informațiile care îi sunt puse la dispoziție în vederea încheierii și executării Contractului drept strict confidențiale.

17.2. Obligația de confidențialitate nu se aplică în cazul solicitărilor legale privind divulgarea unor informații venite, din partea autorităților publice (ex: instanțe de judecată, ANAF, autorități contractante etc.), în cazul în care legea prevede obligația autorității contractante de a furniza aceste informați.

17.3. În prelucrarea datelor cu caracter personal conform Contractului, Părțile se angajează să respecte toate obligațiile stabilite conform legislației privind protecția datelor cu caracter personal inclusiv, dar fără limitare, conform prevederilor Regulamentului nr. 679/2016 privind protecția persoanelor fizice în ceea ce privește

prelucrarea datelor cu caracter personal și privind libera circulație a acestor date și de abrogare a Directivei 95/46/CE ("GDPR").

17.4. În contextul încheierii și executării Contractului, Părțile vor putea prelucra o serie de date cu caracter personal, precum datele de identificare și datele de contact de tipul nume, prenume, funcția ocupată, adresă de email, număr de telefon, semnătură ale persoanelor fizice desemnate în mod direct sau indirect, de către oricare dintre Părți în calitate de persoane de contact în vedere executării contractului precum și datele de identificare și date de contact ale administratorilor, directorilor sau altor reprezentanți legali sau convenționali ai Părților responsabili cu semnarea, executarea, încetarea sau efectuarea oricăror formalități ce rezultă din lege sau din convenția părților în vederea ducerii la îndeplinire a obligațiilor stabilite prin prezentul Contract.

17.5 Părțile declară și garantează că se vor informa reciproc și în prealabil cu privire la activitățile de prelucrare a datelor cu caracter personal, cu respectarea prevederilor articolului 13 din GDPR și a legislației în materie, și că vor asigura informarea adecvată a tuturor persoanelor fizice ale căror date cu caracter personal sunt prelucrate și dezvăluite în contextul încheierii și executării prezentului Contract.

17.6 În vederea asigurării securității și confidențialității prelucrării datelor cu caracter personal, Părțile vor implementa măsuri tehnice și organizatorice adecvate și se vor asigura că persoanele care efectuează operațiuni de prelucrare a datelor persoanelor vizate cunosc și respectă cerințele legale în materie precum și politicile și procedurile interne implementate la nivelul fiecărei Părți.

17.7 Fiecare dintre Părți se obligă să informeze cealaltă Parte cu privire la existența unor breșe de securitate sau a unor încălcări a securității datelor cu caracter personal fără întârziere nejustificată și să ia măsurile care se impun pentru remedierea acestora.

18. OBLIGAȚIILE ȘI DREPTURILE PRINCIPALE ALE AUTORITĂȚII CONTRACTANTE

18.1. Autoritatea contractantă va pune la dispoziția Contractantului, cu promptitudine, orice informații și/sau documente pe care le deține și care pot fi relevante pentru realizarea Contractului. În măsura în care Autoritatea contractantă nu furnizează datele/informațiile/documentele solicitate de către Contractant, termenele stabilite în sarcina Contractantului pentru furnizarea produselor se prelungesc în mod corespunzător.

18.2. Autoritatea contractantă se obligă să respecte prevederile Caietului de Sarcini.

18.3. Autoritatea contractantă își asumă răspunderea pentru veridicitatea, corectitudinea și legalitatea datelor/informațiilor/documentelor puse la dispoziția Contractantului în vederea îndeplinirii Contractului. În acest sens, se prezumă că toate datele/informațiile, documentele prezentate Contractantului sunt însușite de către conducătorul unității și/sau de către persoanele în drept având funcție de decizie care au aprobat respectivele documente.

18.4. Autoritatea contractantă va colabora cu Contractantul pentru furnizarea informațiilor pe care acesta din urmă le poate solicita în mod rezonabil pentru realizarea Contractului.

18.5. Autoritatea contractantă are obligația să desemneze, în termen de 3 zile de la semnarea contractului, persoana de contact.

18.6. Procedura de recepție se va face în acord cu regulile stabilite prin Caietul de Sarcini:

- Recepția produselor se va face la locul de livrare, iar proprietatea și riscurile trec asupra beneficiarului din momentul efectuării acesteia, conform legislației în vigoare și clauzelor contractului de furnizare a produselor. Achizitorul se obligă să recepționeze produsele în termen de 5 zile de la data livrării acestora la destinația finală, în condițiile precizate la punctul 3.5.5 din caietul de sarcini, și potrivit condițiilor convenite prin contract.
- Recepția se va efectua în prezența reprezentanților beneficiarului și ai furnizorului.
- Având în vedere necesitatea asigurării de către autoritatea contractantă a condițiilor de desfășurare a activității de recepție, furnizorul are obligația de a comunica autorității contractante, cu minim 5 zile lucrătoare înainte de data livrării, următoarele informații: data livrării și ora estimată de sosire; Furnizorul va depune toate eforturile ca livrarea să se realizeze in interiorul programului de lucru al autorității contractante, pe intervalul orar 08.00 -16.00 (Luni-Joi), 08.00-14.00 (Vineri); datele de identificare ale delegatului furnizorului, respectiv: nume, prenume, serie și număr, dată emitere, document de identitate;

- În situația în care furnizorul nu transmite autorității contractante informațiile in formatul și termenul solicitate, există riscul ca activitatea de recepție să nu se poată desfășura în conformitate cu prevederile contractuale, răspunderea fiind în totalitate în sarcina furnizorului.
- Transmiterea informațiilor se poate realiza prin oricare dintre formele: e-mail, fax, poștă, cu condiția asigurării intervalului de timp necesar primirii corespondenței de către autoritatea contractantă cu minim 2(două) zile lucrătoare înainte de data recepției.
- În situația în care, pentru livrare, furnizorul contactează serviciile unei firme de transport, obligația transmiterii în timp a datelor referitoare la livrarea produselor este în sarcina furnizorului, în calitate de parte contractantă.
- Rezultatele activității de recepție se vor consemna într-un Proces verbal de recepție.
- Graficul de recepție va fi corelat cu graficul de plăți. În acest sens, precizăm următoarele:
  - autoritatea contractantă acceptă realizarea de livrări parțiale;
  - fiecare livrare parțială va fi urmată de o recepție parțială;
  - pentru plata produselor recepționate parțial se pot realiza plăți.
- Dacă în cadrul recepției se constată că nu au fost îndeplinite în totalitate condițiile de trecere a recepției, menționate în contract, furnizorul este obligat să remedieze neconformitățile constatate în decurs de 5 zile de la constatarea lor.

18.7. Acordarea acestui termen suplimentar nu afectează dreptul Autorității contractante de a percepe penalități de întârziere pentru perioada cuprinsă între momentul la care trebuiau predate bunurile și momentul la care bunurile au fost înlocuite/au fost remediate defectele bunului;

18.8. În situația refuzării recepției, autoritatea contractantă are dreptul de a rezoluționa integral sau parțial Contractul

18.9. În ipoteza în care Autoritatea contractantă a refuzat/a făcut obiecții doar în privința unei cantități parțiale de bunuri și a acordat Contractantului dreptul de a înlocui/remedia deficiențele bunului, aceasta are dreptul de a rezoluționa parțial contractul, doar în ceea ce privește bunurile care nu au fost preluate sau în privința cărora s-au solicitat remedieri, iar Contractantul nu le-a remediat.

18.10. În situația în care Autoritatea contractantă constată existența unor vicii/neconformități ascunse ale bunului, aceasta are obligația să le aducă la cunoștință Contractantului în termen *de 5 zile* lucrătoare de la momentul la care le-a descoperit.

18.11. În ipoteza în care viciile/neconformitățile ascunse vizează doar o parte din bunuri, Autoritatea are dreptul de a rezoluționa parțial contractul, în privința acestor bunuri.

18.12. Achizitorul se obliga sa plătească prețul produselor către contractant, in termen de 30 de zile de la data primirii facturii fiscale de către achizitor, conform prevederilor OUG nr. 120/2021 cu modificările si completările ulterioare, în condițiile îndeplinirii condițiilor de trecere a recepției consemnate în cadrul procesului verbal de recepție a produselor livrate.

19. ASOCIEREA DE OPERATORI ECONOMICI, DACĂ ESTE CAZUL

19.1. Fiecare asociați este responsabil individual și în solidar față de Autoritatea contractantă, fiind considerat ca având obligații comune și individuale pentru executarea Contractului.

19.2. Membrii asocierii înțeleg și confirmă că liderul stabilit prin acordul de asociere este desemnat de asociere să acționeze în numele său și este autorizată să angajeze asocierea în cadrul Contractului.

19.3. Membrii asocierii înțeleg și confirmă că liderul asocierii este autorizat să primească Dispoziții din partea Autorității contractante și să primească plata pentru și în numele persoanelor care constituie asocierea.

19.4. Prevederile contractului de asociere nu sunt opozabile Autorității contractante.

20. OBLIGAȚIILE PRINCIPALE ALE CONTRACTANTULUI

20.1. Contractantul va furniza Produsele si va executa operațiunile conexe, conform cerințelor Caietului de Sarcini și își va îndeplini obligațiile în condițiile stabilite prin prezentul Contract, cu respectarea prevederilor documentației de achiziție și a ofertei în baza căreia i-a fost atribuit contractul.

20.2. Contractantul va furniza Produsele cu atenție, eficiență și diligență, cu respectarea dispozițiile legale, aprobările și standardele tehnice, profesionale și de calitate în vigoare.

20.3. Contractantul va respecta toate prevederile legale în vigoare în România și se va asigura că și Personalul său, implicat în Contract, va respecta prevederile legale, aprobările și standardele tehnice, profesionale și de calitate în vigoare.

20.4. În cazul în care Contractantul este o asociere alcătuită din doi sau mai mulți operatori economici, toți aceștia vor fi ținuți solidar responsabili de îndeplinirea obligațiilor din Contract.

20.5. Părțile vor colabora, pentru furnizarea de informații pe care le pot solicita în mod rezonabil între ele pentru realizarea Contractului.

20.6. Contractantul va adopta toate măsurile necesare pentru a asigura, în mod continuu, Personalul, echipamentele și suportul necesare pentru îndeplinirea în mod eficient a obligațiilor asumate prin Contract.

20.7. Contractantul are obligația de a desemna, în termen de 3 (trei) zile de la semnarea contractului, persoana de contact.

20.8. Contractantul se obligă să emită factura aferentă produselor furnizate prin prezentul Contract numai după recepția produselor în condițiile din Caietului de Sarcini .

20.9. Contractantul este pe deplin responsabil pentru furnizarea produselor și executarea operațiunilor conexe, în condițiile Caietului de Sarcini, în conformitate cu propunerea sa tehnică. Totodată, este răspunzător atât de siguranța tuturor operațiunilor și metodelor de prestare, cât și de calificarea personalului folosit pe toată durata contractului.

20.10. Contractantul nu poate fi considerat răspunzător pentru încălcarea de către Autoritatea Contractantă sau de către orice altă persoană a reglementărilor aplicabile în ceea ce privește modul de utilizare a Produselor.

20.11. Contractantul este responsabil pentru îndeplinirea obligațiilor stabilite in sarcina sa prin Caietul de Sarcini nr. 195010/02.06.2026.

21. CONFLICTUL DE INTERESE

21.1. Contractantul va lua toate măsurile necesare pentru a preveni ori stopa orice situație care ar putea compromite derularea obiectivă și imparțială a Contractului. Conflictele de interese pot apărea, în mod special, ca rezultat al intereselor economice, afinităților politice ori de naționalitate, legăturilor de rudenie ori afinitate sau al oricăror alte legături ori interese comune. Orice conflict de interese apărut în timpul derulării Contractului trebuie notificat în scris Autorității contractante, fără întârziere.

21.2. Contractantul se va asigura că Personalul său nu se află într-o situație care ar putea genera un conflict de interese. Contractantul va înlocui, imediat și fără vreo compensație din partea Autorității contractante, orice membru al Personalului său, care se regăsește într-o astfel de situație (ex.: înlocuire, încetare, aprobare, deplasare/delegare, orar/program), cu o altă persoană ce îndeplinește condițiile minime stabilite prin prezentul Contract.

21.3. Contractantul are obligația de a respecta prevederile legale în domeniul achizițiilor cu privire la evitarea conflictului de interese. Contractantul nu are dreptul de a angaja sau de a încheia orice alte înțelegeri privind furnizarea de produse, direct ori indirect, în scopul îndeplinirii Contractului, cu persoane fizice sau juridice care au fost implicate în procesul de verificare/evaluare a solicitărilor de participare/ofertelor depuse în cadrul unei proceduri de atribuire ori angajați/foști angajați ai autorității contractante sau ai furnizorului de servicii de achiziție implicați în procedura de atribuire cu care autoritatea contractantă/furnizorul de servicii de achiziție implicat în procedura de atribuire a încetat relațiile contractuale ulterior atribuirii Contractului de achiziție publică, pe parcursul unei perioade de cel puțin 12 (douăsprezece) luni de la încheierea Contractului, sub sancțiunea rezoluțiunii/rezilierii contractului.

22. CONDUITA CONTRACTANTULUI

22.1. Contractantul/Personalul Contractantului/Subcontractanții va/vor acționa întotdeauna loial și imparțial și ca un consilier de încredere pentru Autoritatea contractantă, conform regulilor și/sau codului de conduită al domeniului său de activitate precum și cu discreția necesară.

22.2. În cazul în care Contractantul sau oricare dintre Subcontractanții săi se oferă să dea/să acorde sau dau/acordă oricărei persoane mită, bunuri, facilități, comisioane în scopul de a determina sau recompensa îndeplinirea/neîndeplinirea oricăror acte sau fapte în legătură cu prezentul Contract sau pentru a favoriza/defavoriza orice persoană în legătură cu prezentul Contract, Autoritatea contractantă poate decide încetarea Contractului.

22.3. Contractantul și Personalul său vor respecta secretul profesional, pe perioada executării Contractului, inclusiv pe perioada oricărei prelungiri a acestuia, precum și după încetarea Contractului.

23. OBLIGAȚII PRIVIND DAUNELE ȘI PENALITĂȚILE DE ÎNTÂRZIERE

23.1. Contractantul se obligă să despăgubească Autoritatea contractantă în limita prejudiciului creat, împotriva oricăror:

(i) reclamații și acțiuni în justiție, ce rezultă din încălcarea unor drepturi de proprietate intelectuală (brevete, nume, mărci înregistrate etc.), legate de echipamentele, materialele, instalațiile folosite pentru sau în legătură cu Produsele furnizate, și/sau

(ii)daune, despăgubiri, penalități, costuri, taxe și cheltuieli de orice natură, aferente eventualelor încălcări ale dreptului de proprietate intelectuală, precum și ale obligațiilor sale conform prevederilor Contractului.

23.2. Contractantul va despăgubi Autoritatea contractantă în măsura în care sunt îndeplinite cumulativ următoarele condiții:

(i) despăgubirile să se refere exclusiv la daunele suferite de către Autoritatea contractantă ca urmare a culpei Contractantului;

(ii)Autoritatea contractantă a notificat Contractantul despre primirea unei notificări/cereri cu privire la incidența oricăreia dintre situațiile prevăzute mai sus;

(iii) valoarea despăgubirilor a fost stabilită prin titluri executorii emise conform prevederilor legale / hotărâri judecătorești definitive, după caz.

23.3. În cazul în care, Contractantul nu își îndeplinește la termen obligațiile de furnizare a bunurilor, atunci Autoritatea contractantă are dreptul de a percepe dobânda legală penalizatoare prevăzută la art. 3 alin. 2^1 din O.G. nr.13/2011 privind dobânda legală remuneratorie și penalizatoare pentru obligații bănești, precum și pentru reglementarea unor măsuri financiar-fiscale în domeniul bancar, cu modificările și completările ulterioare. Dobânda se aplică la valoarea produselor nelivrate pentru fiecare zi de întârziere, *dar nu mai mult de valoarea produselor nelivrate.*

23.4. În cazul în care Contractantul livrează bunuri afectate de vicii sau neconforme, iar Autoritatea contractantă optează pentru acordarea unui termen în care Contractantul să înlocuiască/remedieze deficiențele bunurilor respective, aceasta are dreptul de a percepe penalități de întârziere potrivit dispozițiilor art. 3 alin. 2^1 din O.G. nr.13/2011 pentru fiecare zi cuprinsă între momentul la care trebuia efectuată livrarea și ziua în care bunurile înlocuite au fost predate sau au fost remediate deficiențele. Dobânda se calculează în funcție de valoarea bunurilor afectate de vicii sau neconformități și nu poate depăși valoarea acestora.

23.5. În cazul neîndeplinirii sau a îndeplinirii necorespunzătoare a altor obligații contractuale, Contractantul acoperă integral prejudiciul cauzat Autorității contractante.

23.6. Răspunderea Contractantului nu operează în următoarele situații:

a) datele/informațiile/documentele necesare pentru îndeplinirea Contractului nu sunt puse la dispoziția Contractantului sau sunt puse la dispoziție cu întârziere;

b) neexecutarea sau executarea în mod necorespunzător a obligațiilor ce revin Contractantului se datorează culpei Autorității contractante;

c) Contractantul se află în imposibilitatea fortuită de executare a obligațiilor contractuale imputate.

23.7. În cazul în care Autoritatea contractantă, din vina sa exclusivă, nu își îndeplinește obligația de plată a facturii în termenul prevăzut la pct. 27.3, Contractantul are dreptul de a solicita plata dobânzii legale penalizatoare, aplicată la valoarea plății neefectuate, în conformitate cu prevederile art. 4 din Legea 72/2013 privind măsurile pentru combaterea întârzierii în executarea obligațiilor de plată a unor sume de bani rezultând din contracte încheiate între profesioniști și între aceștia și autorități contractante, dar nu mai mult decât valoarea plății neefectuate, care curge de la expirarea termenului de plată.

23.8. Penalitățile de întârziere datorate curg de drept din data scadenței obligațiilor asumate conform prezentului contract.

23.9. În măsura în care Autoritatea contractantă nu efectuează plata în termenul stabilit la pct. 27.3, Contractantul are dreptul de a rezoluționa/rezilia contractul, fără a-i fi afectate drepturile la sumele cuvenite pentru furnizarea produselor și la plata unor daune interese.

24. OBLIGAȚII PRIVIND ASIGURĂRILE ȘI SECURITATEA MUNCII CARE TREBUIE RESPECTATE DE CĂTRE CONTRACTANT

24.1. Contractantul se obligă să respecte reglementările referitoare la condițiile de muncă și protecția muncii și, după caz, standardele internaționale agreate cu privire la forța de muncă, convențiile cu privire la libertatea de asociere și negocierile colective, eliminarea muncii forțate și obligatorii, eliminarea discriminării în privința angajării și ocupării forței de muncă și abolirea muncii minorilor.

25. DREPTURI DE PROPRIETATE INTELECTUALĂ – Nu este cazul

26. OBLIGAȚII ÎN LEGĂTURĂ CU CALITATEA PRODUSELOR

26.1. Autoritatea contractantă notifică Contractantul cu privire la fiecare Neconformitate imediat ce acesta o identifică. La Finalizare, Contractantul notifică Autoritatea contractantă cu privire la Defectele /Neconformitățile care nu au fost remediate și comunică Autorității contractante perioada de remediere a acestora. Drepturile Autorității contractante cu privire la orice Defect / Neconformitate neidentificat(ă) sau nenotificată de către Contractant, pe perioada de derulare a Contractului, nu sunt afectate. Contractantul remediază Defectele / Neconformitățile, în termenul comunicat de Autoritatea contractantă.

27. FACTURARE ȘI PLĂȚI ÎN CADRUL CONTRACTULUI

27.1. Plățile care urmează a fi realizate în cadrul contractului se vor face numai după emiterea facturii ca urmare a recepționării de către Autoritatea contractantă a produselor aferente activităților efectuate de Contractant, în condițiile Caietului de Sarcini.

27.2. Plata contravalorii Produselor furnizate se face, prin virament bancar, în baza facturii, emisă de către Contractant pentru suma la care este îndreptățit conform prevederilor contractuale, direct în contul Contractantului indicat pe factură.

27.3. Plata se va face in termen de 30 de zile de la data comunicării facturii electronice către Autoritatea contractantă, conform prevederilor OUG nr.120/2021 cu modificările si completările ulterioare, în condițiile îndeplinirii elementelor de trecere a recepției, consemnate în cadrul Procesului verbal de recepție a produselor livrate.

27.4. Moneda utilizată în cadrul prezentului Contract: LEU

27.5. Facturile furnizate vor fi emise și completate în conformitate cu legislația română în vigoare.

27.6. Dacă factura are elemente greșite și/sau greșeli de calcul identificate de Autoritatea Contractantă, și sunt necesare revizuiri, clarificări suplimentare sau alte documente suport din partea Contractantului, termenul de *30 de zile* pentru plata facturii se suspendă. Repunerea în termen se face de la momentul îndeplinirii condițiilor de formă și de fond ale facturii.

27.7. Contractantul este răspunzător de corectitudinea și exactitatea datelor înscrise în facturi și se obligă să restituie atât sumele încasate în plus cât și foloasele realizate necuvenit, aferent acestora. Sumele încasate în plus, cât și foloasele necuvenite aferente acestora (pe perioada de la încasare până la constatarea lor), vor fi stabilite în urma verificărilor executate de către Organele de Control Intern ale contractantului sau alte Organisme de control abilitate de lege.

27.8. Solicitările de plată către terți pot fi onorate numai după operarea unei cesiuni de drepturi/obligații ale Contractantului către terți, cu respectarea clauzelor prezentului Contract.

28. SUSPENDAREA CONTRACTULUI

28.1. În situații temeinic justificate, părțile pot conveni suspendarea executării Contractului.

28.2. În cazul în care se constată că procedura de atribuire a Contractului de Produse sau executarea Contractului este viciată de erori esențiale, nereguli sau de fraudă, Părțile au dreptul să suspende executarea Contractului.

28.3. În cazul suspendării/sistării temporare a furnizării Produselor, durata Contractului se va prelungi automat cu perioada suspendării/sistării.

29. FORȚA MAJORĂ

29.1. Forța majoră și cazul fortuit exonerează de răspundere Părțile în cazul neexecutării parțiale sau totale a obligațiilor asumate prin prezentul Contract, în conformitate cu prevederile art. 1.351 din Codul civil.

29.2. Forța majoră și cazul fortuit trebuie dovedite.

29.3. Partea care invocă forța majoră sau cazul fortuit are obligația să o aducă la cunoștință celeilalte părți, în scris, de îndată ce s-a produs evenimentul.

29.4. Partea care a invocat forța majoră sau cazul fortuit are obligația să aducă la cunoștința celeilalte părți încetarea cauzei acesteia de îndată ce evenimentul a luat sfârșit.

29.5. Îndeplinirea contractului va fi suspendată în perioada de acțiune a forței majore, dar fără a prejudicia drepturile ce li se cuveneau părților până la apariția acesteia.

29.6. Dacă forța majoră acționează sau se estimează că va acționa o perioadă mai mare de 15 zile, fiecare parte va avea dreptul să notifice celeilalte părți încetarea de plin drept a prezentului contract, fără ca vreuna din părți să poată pretinde celeilalte daune-interese.

30. ÎNCETAREA CONTRACTULUI

30.1. Prezentul contract încetează:

a) de drept

(i) prin încetarea activității Contractantului (faliment, dizolvare, desființare, lichidare voluntară, etc);

(ii) la momentul la care toate obligațiile stabilite în sarcina părților au fost executate;

(iii) dacă forța majoră acționează pe o durată egală sau mai mare de 15 zile și care face imposibilă executarea obligațiilor de către părți

b) prin reziliere, în cazurile prevăzute prin prezentul contract, care se completează cu prevederile în materie ale Codului Civil în vigoare;

c) prin denunțarea unilaterală în condițiile prevăzute de prezentul contract;

d) prin acordul părților semnatare, prin act adițional la contract.

30.2. Autoritatea contractantă își rezervă dreptul de a rezoluționa/rezilia Contractul, fără însă a fi afectat dreptul Părților de a pretinde plata unor daune sau alte prejudicii, dacă:

(i) Contractantul nu se conformează, în perioada de timp, conform notificării emise de către Autoritatea contractantă, prin care i se solicită remedierea Neconformității sau executarea obligațiilor care decurg din prezentul Contract;

(ii) Contractantul subcontractează părți din Contract fără a avea acordul scris al Autorității contractante;

(iii) Contractantul cesionează drepturile și obligațiile sale fără acordul scris al Autorității contractante;

(iv) Are loc orice modificare organizațională care implică o schimbare cu privire la personalitatea juridică, natura sau controlul Contractantului, cu excepția situației în care asemenea modificări sunt realizate prin Act Adițional la prezentul Contract, cu respectarea dispozițiilor legale;

(v) Devin incidente oricare alte incapacități legale care să împiedice executarea Contractului;

(vi) Contractantul eșuează în a furniza/menține/prelungi/reîntregi/completa garanțiile ori asigurările solicitate prin Contract;

(vii) în cazul în care, printr-un act normativ, se modifică interesul public al Autorității contractante în legătură cu care se furnizează Produselor care fac obiectul Contractului;

(viii) la momentul atribuirii Contractului, Contractantul se afla în una dintre situațiile care ar fi determinat excluderea sa din procedura de atribuire;

(ix) în situația în care Contractul nu ar fi trebuit să fie atribuit Contractantului deoarece au fost încălcate grav obligațiile care rezultă din legislația europeană relevantă iar această împrejurarea fost constatată printr-o decizie a Curții de Justiție a Uniunii Europene;

(x) În cazul în care împotriva Contractantului se deschide procedura falimentului;

(xi) Contractantul a săvârșit nereguli sau fraude în cadrul procedurii de atribuire a Contractului sau în legătură cu executare acestuia, ce au provocat o vătămare Autorității contractante;

(xii) Valorificarea de către Autoritatea contractantă a rezultatelor prezentului contract este grav compromisă ca urmare a întârzierii prestațiilor din vina Contractantului.

30.3. Contractantul poate rezoluționa/rezilia Contractul fără însă a fi afectat dreptul Părților de a pretinde plata unor daune sau alte prejudicii, în cazul în care:

(i) Autoritatea contractantă a comis erori esențiale, nereguli sau fraude în cadrul procedurii de atribuire a Contractului sau în legătură cu executare acestuia, ce au provocat o vătămare Contractantului.

(ii) Autoritatea contractantă nu își îndeplinește obligațiile de plată a produselor furnizate de Contractant, în condițiile stabilite prin prezentul Contract.

30.4. Rezoluțiunea/Rezilierea Contractului în condițiile pct. 30.2 și pct. 30.3 intervine cu efecte depline, fără a mai fi necesară îndeplinirea vreunei formalități prealabile și fără a mai fi necesară intervenția vreunei instanțe judecătorești și/sau arbitrale.

30.5. Prevederile prezentului Contract în materia încetării/rezoluțiunii/rezilierii Contractului se completează cu prevederile în materie ale Codului Civil în vigoare.

30.6. În situația rezoluțiunii/rezilierii totale/parțiale din cauza neexecutării/executării parțiale de către Contractant a obligațiilor contractuale, acesta va datora Autorității contractante daune-interese cu titlu de clauză penală în cuantum egal cu valoarea obligațiilor contractuale neexecutate.

30.7. Autoritatea contractantă își rezervă dreptul de a denunța unilateral contractul de furnizare produse, în cel mult 15 zile de la apariția unor circumstanțe care nu au putut fi prevăzute la data încheierii contractului, cu condiția notificării Contractantului cu cel puțin 3 zile înainte de momentul denunțării.

30.8. Părțile pot fi ținute, chiar și ulterior încetării contractului la repararea prejudiciilor cauzate și, după caz, la restituirea în natură sau prin echivalent, a produselor livrate/furnizate și a prestațiilor accesorii primite în urma încheierii contractului.

31. INSOLVENȚĂ ȘI FALIMENT

31.1. În cazul deschiderii unei proceduri generale de insolvență împotriva Contractantului, acesta are obligația de a notifica Autoritatea contractantă în termen de 3 (trei) zile de la deschiderea procedurii.

31.2. Contractantul, are obligația de a prezenta Autorității contractante, în termen de 30 (treizeci) de zile de la notificare, o analiză detaliată referitoare la incidența deschiderii procedurii generale de insolvență asupra Contractului și asupra livrărilor și de a propune măsuri, acționând ca un Contractant diligent.

31.3. În cazul deschiderii unei proceduri generale de insolvență împotriva unui Subcontractant, unui terț susținător sau, dacă este cazul, în situația menționată la capitolul 19. – Asocierea de operatori economici din prezentul Contract, Contractantul are aceleași obligații stabilite la clauzele 31.1 și 31.2 din prezentul Contract.

31.4. În cazul în care Contractantul intră în stare de faliment, în proces de lichidare sau se află într-o situație care produce efecte similare, Contractantul este obligat să acționeze în același fel cum este stipulat la clauzele 31.1, 31.2 și 31.3 din prezentul Contract.

31.5. Nici o astfel de măsură propusă conform celor stipulate la clauzele 31.2, 31.3 și 31.4 din prezentul Contract, nu poate fi aplicată, dacă nu este acceptată, în scris, de Autoritatea contractantă.

32. LIMBA CONTRACTULUI

32.1. Limba prezentului Contract și a tuturor comunicărilor scrise va fi limba oficială a Statului Român, respectiv limba română.

33. LEGEA APLICABILĂ

33.1. Legea aplicabilă prezentului Contract, este legea română, Contractul urmând a fi interpretat potrivit acestei legi.

34. SOLUȚIONAREA EVENTUALELOR DIVERGENȚE ȘI A LITIGIILOR

34.1. Părțile vor depune toate eforturile pentru a rezolva pe cale amiabilă, prin tratative directe și negociere amiabilă, orice neînțelegere sau dispute/divergențe care se poate/pot ivi între ele în cadrul sau în legătură cu îndeplinirea Contractului.

34.2. Dacă disputa nu a fost astfel soluționată și Părțile au, în continuare, opinii divergente în legătură cu sau în îndeplinirea Contractului, acestea trebuie să se notifice reciproc și în scris, în privința poziției lor asupra aspectului în dispută precum și cu privire la a soluția pe care o întrevăd pentru rezolvarea ei.

34.3. Dacă încercarea de soluționare pe cale amiabilă eșuează sau dacă una dintre Părți nu răspunde în termenul stabilit prin notificare la solicitare, oricare din Părți are dreptul de a se adresa instanțelor de judecată competente.

35. DISPOZIȚII FINALE

35.1 Implementarea, derularea și administrarea prezentului contract se va face de către Serviciul Depunere Acte Stare Civilă, Direcția de Evidență a Persoanelor din cadrul Primăriei Municipiului Craiova

Drept pentru care, Părțile au încheiat prezentul Contract în *3* (trei) exemplare, din care 2 exemplare la Autoritatea contractantă și 1 exemplar la Contractant.

Achizitor,
MUNICIPIUL CRAIOVA
Primar,
Lia-Olguța Vasilescu

PRESTATOR,
S.C. SHAROLT GROUP S.R.L.

Administrator,
Cioroiu Marius-Dan

Direcția Economico-Financiară,
Director executiv,
Daniela Militaru

Viza C.F.P.,
cons. Stancu Elena-Gabriela
Nr. 107601 24.09.2026

Direcția de Evidență a Persoanelor,
Director executiv,
Camelia-Antoaneta Nicola

Direcția Investiții, Achiziții și Licitații,
Director executiv,
Oana Elena Nemțeanu

Serviciu Licitații,
Șef Serviciu,
Cristina Mădălina Cretu

Direcția Juridică, Asistență de Specialitate și Contencios Administrativ,
Consilier juridic,
Vlad-Gabriel Drăguț

Întocmit,
Consilier achiziții publice
Andrei-Cosmin Boarnă

Număr registratură: 322894 / 08.10.2026

RO eFactura

VANZATOR

Nume	S.C. SHAROLT GROUP SRL
Nr. inregistrare	J16/2891/1992
Informatii juridice	Capital social 2000
Denumire	S.C. SHAROLT GROUP SRL
Identificator	2329841
Identificatorul TVA	RO2329841
Strada	Calea Severinului,Nr 46
Oras	CRAIOVA
Cod	
Regiun	RO-DJ
Tara	RO
Telefon	0251418350 / 51
E-mail	office@sharoit.ro

Nr. factura	SHAF98688
Codul tipului	380
Data emitere	2026-10-07
Data scadenta	2026-11-06
Moneda facturii	RON
Data de exigibilitate	2026-10-07

CUMPARATOR

Nume	MUNICIPIUL CRAIOVA
Nr. inregistrare	
Identificat	4417214
Identificator	4417214
Strada	STR. ALEXANDRU IOAN CUZA, NR.7
Oras	CRAIOVA
Cod	
Regiune	RO-DJ
Tara	RO

TOTAL NET	VALOARE TOTALA fara TVA	VALOARE TOTALA cu TVA	TOTAL DEDUCERI	TOTAL TAXE SUPLIMENTARE	SUMA PLATITA	VALOARE DE ROTUNJIRE
27192	27192	32902.32				0

TOTAL PLATA 32902.32

TOTAL TVA 5710.32 RON

Detalierea TVA

Codul categoriei deS — Cota TVA 21

Baza de calcul	Valoare TVA	Codul motivuluiMotivul scutirii
27192	5710.32	

Linia	Nume articol/Descriere articol	Tara provenient	Pretul net al articolului	Moneda	Cantitate de baza	Cantitate facturata	UM	Cota TVA	Valoare neta
1	EPSON WorkForce Pro EM-C800RDWF, cod C11CK19401+C13T11P140 Black XXL 50K+C/M/Y XL 5K pagini ASM_MCRA		3399	RON		8	H87	21	27192

Instructiuni de plata

Nota privind instrumentul de 30
Aviz de plata OP

Explicatii privind instrumentul de

Nr. cont de plata RO04BTRLRONCRT00N2286706
Numele contului de Transilvania Craiova

Instructiuni de plata

Nota privind instrumentul de 30
Aviz de plata OP

Explicatii privind instrumentul de

Nr. cont de plata RO29TREZ2915069XXX002012
Numele contului de Trezoreria Craiova

Nota: Valabil fara stampila
cf ctr 312244 din 24.09.2026 LOT 3 Multifunctionala3 in 1: COD: AAB5S9NM2NP Scadenta 06/11/2026

Nr. contract 61491/14.02.2024

Informatii referitoare la livrare

Data 2026-10-07

BUN DE PLATA
Nume NICOLA
Prenume CORNELIA-ANTOANETA
Semnătura
Sigiliul

CERTIFICAT DE INREGISTRARE
SIGILIU NR. 12
DATA 16.10.2026

Municipiul Craiova
Primaria Municipiului Craiova

Directia Investitii, Achizitii si Licitaţii
Serv. Investitii si Achizitii
Nr. 327078/15.10.2026

Obiectivul de investiţii: **Achiziție multifuncționale A0, A3 și A4" – Multifuncțională 3 în 1 cerneală color A4**
Obiectivul supus recepţiei: **Multifuncțională 3 în 1 cerneală color A4**

Concluzia **ACCEPTAT**

PROCES VERBAL DE RECEPTIE

(Cod 14-2-5 conform Anexa nr.2 la Ordinul ministrului finanțelor publice nr. 2634/2015)

I. DATE GENERALE

1. Comisia de receptie convocata la data de 15.10.2026 si-a desfasurat activitatea in intervalul 15.10.2026

II. CONSTATARI

In urma examinarii documentatiei prezentate si a cercetarii pe teren a lucrarilor executate s-au constatat:

1. Documentatia tehnico-economica a fost prezentata comisiei de receptie cu urmatoarele exceptii: -

Comisia constata ca lipsa documentatiei prevazute mai sus nu impiedica/~~impiedica~~ efectuarea receptiei.

2. Receptia punerii in functiune a fost efectuata la data de 15.10.2026, iar pana la receptia obiectivului de la data punerii in functiune au trecut - luni.

3. Valoarea lucrarilor supuse receptiei, conform documentelor de decontare este de 32.902,32 lei.

4. La data receptiei, nivelul atins de indicatorii tehnico-economici aprobati se prezinta astfel: conform caiet de sarcini și ofertă adjudecată.

5. Urmatorii factori au influentat nefavorabil realizarea indicatorilor care n-au atins nivelul aprobat: -

6. La data receptiei se constata urmatoarele disponibilitati de capacitati ale utilajelor tehnologice si de spatii construite care pot conduce la imbunatatirea indicatorilor tehnico-economici: -

7. S-a constatat ca sunt/~~nu sunt~~ luate masurile pentru mentinerea nivelului aprobat al indicatorilor tehnico-economici in ceea ce priveste:

a) asigurarea cu materii prime, materiale, combustibil, energie, apa, etc. (se vor arata cele ce nu sunt asigurate);
b) lucrari conexe, utilitati, deservire etc.;
c) forta de munca;
d) -

III. CONCLUZII

1. Pe baza constatarilor si concluziilor consemnate mai sus, comisia de receptie hotareste in unanimitate/ ~~cu majoritate~~ de pareri:

~~SE/NU SE~~ ADMITE RECEPTIA OBIECTIVULUI DE INVESTITII SI SE ACORDA CALIFICATIVUL: CORESPUNZĂTOR

2. Comisia de receptie stabileste ca, pentru mentinerea nivelului aprobat al indicatorilor tehnico-economici si pentru o cat mai buna exploatare a ce se receptioneaza, mai sunt necesare urmatoarele masuri: -

3. Prezentul proces verbal, care contine 2 file si 1 anexe numerotate cu un total de 3 file, care fac parte integranta din cuprinsul acestuia, a fost incheiat azi 15.10.2026 in trei exemplare originale.

	Numele si prenumele	Funcţia	Locul de munca	Semnătura
Preşedinte	Anghelache Victor	Șef Serviciul Depunere Acte Stare Civilă – Direcția de Evidență a Persoanelor	Primăria mun. Craiova	
Membrii:	Vasilica Ionela Mariana	Inspector Serviciul Depunere Acte Stare Civilă – Direcția de Evidență a Persoanelor	Primăria mun. Craiova	
	Mihai Daniela-Beatris	Inspector Serviciul Investiții și Achiziții	Primăria mun. Craiova	
	Mitucă Lucian	Inspector Compartiment Administrare Domeniul Public și Privat	Primăria mun. Craiova	
	Brăgariu Marcela	Șef. Serviciul Contabilitate	Primăria mun. Craiova	
Specialişti - consultanţi				
Asistenţi la recepţie				
Secretar	Georgescu Gregorian-Manuel	Insp. Serviciul Investitii si Achizitii	Primăria mun. Craiova	

MUNICIPIUL CRAIOVA
PRIMARIA MUNICIPIULUI CRAIOVA
DIRECȚIA INVESTIȚII, ACHIZIȚII ȘI LICITAȚII
SERVICIUL INVESTIȚII ȘI ACHIZIȚII
Nr. 332774/22.10.2026

Către,
Direcția Patrimoniu

Vă înaintăm copie după documentele privind recepția următorului obiectiv de investiții instalat la Sediul Primăriei Municipiului Craiova, str. A.I. Cuza nr. 1

"Achiziție multifuncționale A0, A3 și A4" – Multifuncționale 3 în 1 A4 și A3"

- Contractul nr. 312237/24.09.2026;
- factura nr. 1571/16.10.2026;
- procesul verbal de recepție nr. 330922/21.10.2026;
- Anexă tabel repartizare multifuncționale.

Director executiv,
Oana-Elena Nemțeanu

Nume și prenume	*Funcția*	*Data*	*Semnătura*
Verificat, *Deselnicu Marian*	*Șef Serviciu*	..22./.10../2026	.....
Întocmit, *Georgescu Gregorian-Manuel*	*Inspector*	..22./.10../2026	.....

Nr.	*Nr. exemplar/ difuzat*	*Destinatar*	*Nr. file*	*Nr. file/anexe*	*Observații*
1	*Exemplar 1*	D.I.A.L.	1	1	
2	*Exemplar 2*	Direcția Patrimoniu	1	1	*direct*

Contract de achiziție publică de produse

Nr. 312237 din 24.09.2026

Cod angajament: AAB5S9G3SP8

Prezentul Contract de achiziție publică de produse, (denumit în continuare „Contract"), s-a încheiat având în vedere prevederile din *Legea nr. 98/2016 privind achizițiile publice (denumită în continuare „Legea nr. 98/2016").* precum și orice alte prevederi legale emise în aplicarea acesteia

între:
MUNICIPIUL CRAIOVA, cu sediul în: Craiova, str. A.I. Cuza, nr. 7, cod poștal 200585, jud. Dolj, telefon: +40 251-416.235/416.236/416.237, fax: +40 251-411.561, e-mail: consiliulocal@primariacraiova.ro, cod de înregistrare fiscală 4417214, cont IBAN nr. RO18TREZ24A510103710102X, deschis la Trezoreria Operativă Municipiul Craiova reprezentat prin dna Lia Olguța Vasilescu - Primar, în calitate de și denumită în continuare „Autoritatea contractantă", pe de o parte
și
SPECTRUM INTELIGENT SOLUTIONS SRL, cu sediul în: strada Luminiței Nr. 5, Craiova, Jud. Dolj, telefon: 0351416516, fax: 0351416516, e-mail: vanzari@spectrumis.ro, număr de înmatriculare J2011001379165, cod de înregistrare fiscală RO28922108, cont IBAN nr. RO71 TREZ 2915 069X XX01 4545, deschis la Trezoreria Municipiului Craiova, reprezentată prin Pădureanu Georgeta-Mia, în calitate de Administrator și denumită în continuare „**Contractant**", pe de altă parte, denumite, în continuare, împreună, „Părțile" și care,
au convenit încheierea prezentului Contract.

1. DEFINIȚII

1.1. În prezentul Contract, următorii termeni vor fi interpretați astfel:

(a) Autoritate contractantă și Contractant - Părțile contractante, așa cum sunt acestea numite în prezentul Contract;

(b) Act Adițional - document prin care se modifică termenii și condițiile prezentului Contract de achiziție publică de produse, în condițiile *Legii nr. 98/2016 privind achizițiile publice* ;

(c) Caiet de sarcini – anexa 1 la Contract care include obiectivele, sarcinile specificațiile și caracteristicile produselor descrise în mod obiectiv, într-o manieră corespunzătoare îndeplinirii necesității Autorității contractante, menționând, după caz, metodele și resursele care urmează să fie utilizate de către Contractant și/sau rezultatele care trebuie realizate/prestate și furnizate de către Contractant, inclusiv niveluri de calitate, performanță, protecție a mediului, sănătate publică, siguranță și altele asemenea, după caz, precum și cerințe aplicabile Contractantului în ceea ce privește informațiile și documentele care trebuie puse la dispoziția Autorității contractante;

(d) Cazul fortuit – Eveniment care nu poate fi prevăzut și nici împiedicat de către cel care ar fi fost chemat să răspundă dacă evenimentul nu s-ar fi produs.

(e) Cesiune - înțelegere scrisă prin care Contractantul transferă unei terțe părți, în condițiile *Legii nr. 98/2016* , drepturile și/sau obligațiile deținute prin Contract sau parte din acestea;

(f) Conflict de interese - orice situație influențând capacitatea Contractantului de a exprima o opinie profesională obiectivă și imparțială sau care îl împiedică pe acesta, în orice moment, să acorde prioritate intereselor Autorității contractante, orice motiv în legătură cu posibile contracte în viitor sau în conflict cu alte angajamente, trecute sau prezente, ale Contractantului. Aceste restricții sunt, de asemenea, aplicabile oricăror Subcontractanți, acționând sub autoritatea și controlul Contractantului, în condițiile *Legii nr. 98/2016,* în cazul în care este aplicabil;

(g) Contract - prezentul Contract de achiziție publică de produse care are ca obiect furnizarea de: ***„Achiziție obiecte de inventar - multifuncționale" - Lot 1 – Multifuncționale 3 în 1 A4 și A3***, cu titlu oneros, asimilat, potrivit Legii, actului administrativ, încheiat în scris, între autoritatea contractantă și Contractant, care are ca obiect furnizarea de Produse.

(w) Personal - persoanele desemnate de către Contractant sau de către oricare dintre Subcontractanți pentru îndeplinirea Contractului;

(x) Prețul Contractului - Prețul plătibil Contractantului de către Autoritatea contractantă, în baza și în conformitate cu prevederile Contractului, a ofertei Contractantului și a documentației de atribuire, pentru îndeplinirea integrală și corespunzătoare a tuturor obligațiilor asumate prin Contract;

(y) Prejudiciu – paguba produsă Autorității Contractante de către Contractant prin neexecutarea/ executarea necorespunzătoare ori cu întârziere a obligațiilor stabilite în sarcina sa, prin prezentul contract;

(z) Proces-Verbal de Recepție a Produselor - documentul prin care AC/EC își exprimă acordul cu privire la faptul că sunt acceptate Produsele furnizate, întocmit de Contractant și semnat de Autoritatea contractantă, prin care aceasta din urmă confirmă furnizarea Produselor în mod corespunzător de către Contractant și că acestea au fost acceptate de către Autoritatea contractantă;

(aa) Recepția - reprezintă operațiunea de identificare și verificare cantitativă și calitativă a produselor furnizate, prin care AC/EC constată că acestea corespund clauzelor contractuale și cerințelor din Caietul de Sarcini/propunere tehnică prin care Autoritatea contractantă își exprimă acordul cu privire la cantitatea și calitatea produselor furnizate în cadrul contractului de achiziție publică și pe baza căreia efectuează plata;

(bb) Rezultat/Rezultate - oricare și toate informațiile, documentele, rapoartele colectate și/sau pregătite de Contractant ca urmare a Produselor furnizate astfel cum sunt acestea descrise în Caietul de Sarcini;

(cc) Scris(ă) sau în scris - orice ansamblu de cuvinte sau cifre care poate fi citit, reprodus și comunicat ulterior, stocat pe suport de hârtie, inclusiv informații transmise și stocate prin Mijloace electronice de comunicare în cadrul Contractului;

(dd) Standarde profesionale - cerințele profesionale legate de calitatea Produselor care trebuie respectate de către orice Contractant diligent care posedă cunoștințele și experiența necesară și pe care Contractantul este obligat să le respecte în furnizarea tuturor Produselor incluse în prezentul Contract;

(ee) Subcontractant - orice operator economic care nu este parte a unui contract de achiziție publică și care execută anumite părți ori elemente ale lucrărilor/serviciilor, răspunzând în fața contractantului de organizarea și derularea tuturor etapelor necesare în acest scop. Punerea la dispoziție a unui utilaj sau furnizarea de materiale/bunuri în cadrul unui contract de achiziție publică nu este considerată subcontractare în sensul legii;

(ff) Termen - intervalul de timp în care Părțile trebuie să-și îndeplinească obligațiile, astfel cum este stabilit prin Contract, exprimat în zile, care începe să curgă de la începutul primei ore a primei zile a termenului și se încheie la expirarea ultimei ore a ultimei zile a termenului; ziua în cursul căreia a avut loc un eveniment sau s-a realizat un act al Autorității contractante nu este luată în calculul termenului. Dacă ultima zi a unui termen exprimat altfel decât în ore este o zi de sărbătoare legală, o duminică sau o sâmbătă, termenul se încheie la expirarea ultimei ore a următoarei zile lucrătoare;

(gg) Zi - înseamnă zi calendaristică, iar anul înseamnă 365 de zile; în afara cazului în care se prevede expres că sunt zile lucrătoare.

2. INTERPRETARE

2.1. În prezentul Contract, cu excepția unei prevederi contrare, cuvintele la forma singular vor include forma de plural, și invers, iar cuvintele la forma de gen masculin vor include forma de gen feminin, și invers, acolo unde acest lucru este permis de context.

2.2. În cazul în care se constată contradicții între prevederile clauzelor contractuale și documentele achiziției, se vor aplica regulile specifice stabilite prin documentele achiziției.

2.3. Nulitatea unei clauze nu atrage desființarea contractului, dacă aceasta nu a fost esențială. Celelalte dispoziții contractuale rămân valabile.

7.2. În cazul în care, pe parcursul îndeplinirii Contractului, se constată faptul că anumite elemente ale Propunerii tehnice sunt inferioare sau nu corespund cerințelor prevăzute în Caietul de sarcini, prevalează prevederile Caietului de Sarcini.

8. COMUNICAREA ÎNTRE PĂRȚI

8.1. Orice comunicare făcută de Părți va fi redactată în scris și depusă personal de Parte sau expediată prin scrisoare recomandată cu confirmare de primire sau prin alt mijloc de comunicare care asigură confirmarea primirii documentului.

8.2. Comunicările între Părți se pot face și prin fax sau e-mail, cu condiția confirmării în scris a primirii documentului.

8.3. În cazul în care expeditorul solicită confirmare de primire, acesta trebuie să indice această cerință în comunicarea sa și să solicite o astfel de dovadă de primire ori de câte ori există un termen limită pentru primirea comunicării. În orice caz, expeditorul ia toate măsurile necesare pentru a asigura primirea la timp și în termen a comunicării sale.

8.4. Adresele la care se transmit comunicările sunt următoarele:

Pentru Autoritatea contractantă: MUNICIPIUL CRAIOVA	Pentru Contractant: Spectrum Inteligent Solutions SRL
Adresă: Str. A. I. Cuza, nr.7, Mun. Craiova, jud. Dolj	Adresă: Dolj, Craiova , Strada Luminitei Nr 5
Telefon/Fax:0251/415235/236/237	Telefon/Fax: 0351416516
E-mail: consiliulocal@primariacraiova.ro	E-mail: vanzari@spectrumis.ro
Persoana de contact: Mariana Ioana	Persoana de contact: Padureanu Georgeta Mia

8.5. Orice document (dispoziție, adresă, propunere, înregistrare, Proces-Verbal de Recepție, notificare și altele) întocmit în cadrul Contractului, este realizat și transmis, în scris, într-o formă ce poate fi citită, reprodusă și înregistrată.

8.6. Orice comunicare între Părți trebuie să conțină precizări cu privire la elementele de identificare ale Contractului (titlul și numărul de înregistrare) și să fie transmisă la adresa/adresele menționate la pct. 8.4.

8.7. Orice comunicare făcută de una dintre Părți va fi considerată primită:

(i) la momentul înmânării, dacă este depusă personal de către una dintre Părți,

(ii) la momentul primirii de către destinatar, în cazul trimiterii prin scrisoare recomandată cu confirmare de primire,

(iii) la momentul primirii confirmării de către expeditor, în cazul în care comunicarea este făcută prin fax sau e-mail (cu condiția ca trimiterea să nu fi intervenit într-o zi nelucrătoare, caz în care va fi considerată primită la prima oră a zilei lucrătoare următoare).

8.8. Părțile declară că sunt de acord că nerespectarea cerințelor referitoare la modalitatea de comunicare stabilite în prezentul Contract să fie sancționată cu inopozabilitatea respectivei comunicări.

8.9. În orice situație în care este necesară emiterea de notificări, înștiințări, instrucțiuni sau alte forme de comunicare de către una dintre Părți, dacă nu este specificat altfel, aceste comunicări vor fi redactate în limba Contractului și nu vor fi reținute sau întârziate în mod nejustificat.

8.10. Nicio modificare a datelor de contact prevăzute în prezentul Contract nu este opozabilă celeilalte Părți, decât în cazul în care a fost notificată în prealabil.

9. GARANȚIA DE BUNĂ EXECUȚIE A CONTRACTULUI - Nu este cazul

10. ÎNCEPERE, ÎNTÂRZIERI, SISTARE

10.1. Contractantul are obligația de a începe furnizarea Produselor în conformitate cu prevederile art. 5.3 din prezentul contract.

prezinte graficul actualizat, iar Contractantul are obligația de a prezenta graficul revizuit, în vederea finalizării contractului la data stabilită în Contract.

12.6. Orice versiune aprobată a Graficului de livrare înlocuiește versiunile anterioare.

13. MODIFICAREA CONTRACTULUI, CLAUZE DE REVIZUIRE

13.1. Pe durata perioadei de valabilitate a Contractului Părțile au dreptul de a conveni modificarea și/sau completarea clauzelor acestuia, fără organizarea unei noi proceduri de atribuire, cu acordul Părților, fără a afecta caracterul general al Contractului, în limitele dispozițiilor prevăzute de actele normative în vigoare.

13.2. Modificările contractuale, nu trebuie să afecteze, în niciun caz și în niciun fel, rezultatul procedurii de atribuire, prin anularea sau diminuarea avantajului competitiv pe baza căruia Contractantul a fost declarat câștigător în cadrul procedurii de atribuire.

13.3. Partea care propune modificarea Contractului are obligația de a transmite celeilalte Părți propunerea de modificare a Contractului cu respectarea clauzelor prevăzute la pct. 8 Comunicarea între Părți și documentele suport cu cel puțin 5 zile înainte de data la care se consideră că modificarea ar trebui să producă efecte.

13.4. Modificarea va produce efecte doar dacă părțile au convenit asupra acestui aspect în scris, cum ar fi prin semnarea unui act adițional.

13.5. Revizuirea prezentului Contract se realizează ca urmare a evaluării activităților, rezultatelor și performanțelor Contractantului în cadrul Contractului. Modificarea Contractului prin revizuire intervine cu scopul atingerii obiectului Contractului, care constă în Produsele pe care Contractantul se obligă să le furnizeze în conformitate cu prevederile din prezentul Contract, cu dispozițiilor legale și conform cerințelor din Caietul de Sarcini.

13.6. Clauzele de revizuire a contractului sunt:

(i) Necesitatea extinderii duratei de furnizare a produselor, în situațiile prevăzute de art.10.

14. EVALUAREA MODIFICĂRILOR CONTRACTULUI ȘI A CIRCUMSTANȚELOR ACESTORA, DACĂ ESTE CAZUL

14.1. Identificarea circumstanțelor care generează Modificarea Contractului este în sarcina ambelor Părți.

14.2. Modificările Contractului se realizează de Părți, în cadrul Duratei de Execuție a Contractului și cu respectarea prevederilor stipulate la capitolul 8. – Comunicarea între Părți din prezentul Contract, ca urmare a:

(i) identificării, determinării și documentării de soluții juste și necesare, raportat la circumstanțele care ar putea împiedica îndeplinirea obiectului Contractului și obiectivelor urmărite de Autoritatea contractantă, astfel cum sunt precizate aceste obiective în Caietul de Sarcini și/sau

(ii) concluziilor obținute ca urmare a evaluării activităților, rezultatelor și performanței Contractantului în cadrul Contractului. Părțile stabilesc, prin consultare, efectele soluțiilor asupra Termenului/Termenelor de livrare și/sau asupra prețului Contractului și/sau asupra Produselor, astfel cum s-a stabilit în art. 13 din Contract, acestea cuantificate devin Modificări Contractuale, putând conta în:

- prelungirea Termenului/Termenelor de livrare și/sau
- suplimentarea cantităților prevăzute în contract.

14.3. Fiecare Parte are obligația de a notifica cealaltă Parte, în cazul în care constată existența unor circumstanțe care pot genera Modificarea Contractului, întârzia sau împiedica livrarea Produselor sau care pot genera o suplimentare a prețului Contractului, în termen de maxim 5 zile de la data intervenirii acestor circumstanțe.

14.4. În cazul în care Contractantul înregistrează întârzieri și/sau se produc costuri suplimentare ca urmare a unei erori, omisiuni, viciu în cerințele Autorității contractante și Contractantul dovedește că a fost în imposibilitatea de a depista/sesiza o astfel de eroare/omisiune/viciu până la depunerea Ofertei, Contractantul notifică Autoritatea contractantă, având dreptul de a solicita modificarea contractului.

(ii)Contractul de Subcontractare include la rândul său o anexă explicită și specifică privind modalitatea în care se efectuează plata directă de către Autoritatea contractantă către Subcontractant și care precizează toate și fiecare dintre elementele de mai jos:

- partea din Contract/activitate realizată de Subcontractant astfel cum trebuie specificată în factura prezentată la plată,
- modalitatea concretă de certificare a părții din Contract/activitate de către Contractant pentru rezultatul obținut de Subcontractant/partea din Contract executată de Subcontractant înainte de prezentarea facturii de către Contractant Autorității contractante,
- partea/proporția din suma solicitată la plată corespunzătoare părții din Contract/activității care este în sarcina Subcontractantului, prin raportare la condițiile de acceptare la plată a facturilor emise de Contractant pentru Autoritatea contractantă, așa cum sunt acestea detaliate în Contract,
- stabilește condițiile în care se materializează opțiunea de plată directă,
- precizează contul bancar al Subcontractantului.

16. CESIUNEA

16.1. Transferul total sau parțial al obligațiilor contractantului rezultate din prezentul contract este strict interzis, cu excepția cesiunilor prevăzute în contract și actele normative în vigoare.
16.2 Este permisă doar cesiunea creanțelor născute din acest contract în condițiile Codului Civil, prin acordul scris al ambelor părți.
16.3 Atunci când un subcontractant își exprimă opțiunea de a fi plătit direct, este permisa cesiunea de creanță în favoarea subcontractanților legată de partea/părțile din contract care sunt îndeplinite de către aceștia. Transferul de drept al obligațiilor de plată către subcontractant/subcontractanți pentru partea/părțile din contract aferentă/aferente acestuia/acestora, va avea loc în momentul în care va fi confirmată îndeplinirea obligațiilor asumate prin contractul de subcontractare.

17. CONFIDENȚIALITATEA INFORMAȚIILOR ȘI PROTECȚIA DATELOR CU CARACTER PERSONAL

17.1. Contractantul va considera toate documentele și informațiile care îi sunt puse la dispoziție în vederea încheierii și executării Contractului drept strict confidențiale.
17.2. Obligația de confidențialitate nu se aplică în cazul solicitărilor legale privind divulgarea unor informații venite, din partea autorităților publice (ex: instanțe de judecată, ANAF, autorități contractante etc.), în cazul în care legea prevede obligația autorității contractante de a furniza aceste informați.
17.3. În prelucrarea datelor cu caracter personal conform Contractului, Părțile se angajează să respecte toate obligațiile stabilite conform legislației privind protecția datelor cu caracter personal inclusiv, dar fără limitare, conform prevederilor Regulamentului nr. 679/2016 privind protecția persoanelor fizice în ceea ce privește prelucrarea datelor cu caracter personal și privind libera circulație a acestor date și de abrogare a Directivei 95/46/CE ("GDPR").
17.4. În contextul încheierii și executării Contractului, Părțile vor putea prelucra o serie de date cu caracter personal, precum datele de identificare și datele de contact de tipul nume, prenume, funcția ocupată, adresă de email, număr de telefon, semnătură ale persoanelor fizice desemnate în mod direct sau indirect, de către oricare dintre Părți în calitate de persoane de contact în vedere executării contractului precum și datele de identificare și date de contact ale administratorilor, directorilor sau altor reprezentanți legali sau convenționali ai Părților responsabili cu semnarea, executarea, încetarea sau efectuarea oricăror formalități ce rezultă din lege sau din convenția părților în vederea ducerii la îndeplinire a obligațiilor stabilite prin prezentul Contract.
17.5 Părțile declară și garantează că se vor informa reciproc și în prealabil cu privire la activitățile de prelucrare a datelor cu caracter personal, cu respectarea prevederilor articolului 13 din GDPR și a legislației în materie, și că vor asigura informarea adecvată a tuturor persoanelor fizice ale căror date cu caracter personal sunt prelucrate și dezvăluite în contextul încheierii și executării prezentului Contract.
17.6 În vederea asigurării securității și confidențialității prelucrării datelor cu caracter personal, Părțile vor implementa măsuri tehnice și organizatorice adecvate și se vor asigura că persoanele care efectuează operațiuni de

- Dacă în cadrul recepției se constată că nu au fost îndeplinite în totalitate condițiile de trecere a recepției, menționate în contract, furnizorul este obligat să remedieze neconformitățile constatate în decurs de 5 zile de la constatarea lor.

18.7. Acordarea acestui termen suplimentar nu afectează dreptul Autorității contractante de a percepe penalități de întârziere pentru perioada cuprinsă între momentul la care trebuiau predate bunurile și momentul la care bunurile au fost înlocuite/au fost remediate defectele bunului;

18.8. În situația refuzării recepției, autoritatea contractantă are dreptul de a rezoluționa integral sau parțial Contractul

18.9. În ipoteza în care Autoritatea contractantă a refuzat/a făcut obiecții doar în privința unei cantități parțiale de bunuri și a acordat Contractantului dreptul de a înlocui/remedia deficiențele bunului, aceasta are dreptul de a rezoluționa parțial contractul, doar în ceea ce privește bunurile care nu au fost preluate sau în privința cărora s-au solicitat remedieri, iar Contractantul nu le-a remediat.

18.10. În situația în care Autoritatea contractantă constată existența unor vicii/neconformități ascunse ale bunului, aceasta are obligația să le aducă la cunoștință Contractantului în termen *de 5 zile* lucrătoare de la momentul la care le-a descoperit.

18.11. În ipoteza în care viciile/neconformitățile ascunse vizează doar o parte din bunuri, Autoritatea are dreptul de a rezoluționa parțial contractul, în privința acestor bunuri.

18.12. Achizitorul se obliga sa plătească prețul produselor către contractant, in termen de 30 de zile de la data primirii facturii fiscale de către achizitor, conform prevederilor OUG nr. 120/2021 cu modificările si completările ulterioare, în condițiile îndeplinirii condițiilor de trecere a recepției consemnate în cadrul procesului verbal de recepție a produselor livrate.

19. ASOCIEREA DE OPERATORI ECONOMICI, DACĂ ESTE CAZUL

19.1. Fiecare asociați este responsabil individual și în solidar față de Autoritatea contractantă, fiind considerat ca având obligații comune și individuale pentru executarea Contractului.

19.2. Membrii asocierii înțeleg și confirmă că liderul stabilit prin acordul de asociere este desemnat de asociere să acționeze în numele său și este autorizată să angajeze asocierea în cadrul Contractului.

19.3. Membrii asocierii înțeleg și confirmă că liderul asocierii este autorizat să primească Dispoziții din partea Autorității contractante și să primească plata pentru și în numele persoanelor care constituie asocierea.

19.4. Prevederile contractului de asociere nu sunt opozabile Autorității contractante.

20. OBLIGAȚIILE PRINCIPALE ALE CONTRACTANTULUI

20.1. Contractantul va furniza Produsele si va executa operațiunile conexe, conform cerințelor Caietului de Sarcini și își va îndeplini obligațiile în condițiile stabilite prin prezentul Contract, cu respectarea prevederilor documentației de achiziție și a ofertei în baza căreia i-a fost atribuit contractul.

20.2. Contractantul va furniza Produsele cu atenție, eficiență și diligență, cu respectarea dispozițiile legale, aprobările și standardele tehnice, profesionale și de calitate în vigoare.

20.3. Contractantul va respecta toate prevederile legale în vigoare în România și se va asigura că și Personalul său, implicat în Contract, va respecta prevederile legale, aprobările și standardele tehnice, profesionale și de calitate în vigoare.

20.4. În cazul în care Contractantul este o asociere alcătuită din doi sau mai mulți operatori economici, toți aceștia vor fi ținuți solidar responsabili de îndeplinirea obligațiilor din Contract.

20.5. Părțile vor colabora, pentru furnizarea de informații pe care le pot solicita în mod rezonabil între ele pentru realizarea Contractului.

20.6. Contractantul va adopta toate măsurile necesare pentru a asigura, în mod continuu, Personalul, echipamentele și suportul necesare pentru îndeplinirea în mod eficient a obligațiilor asumate prin Contract.

20.7. Contractantul are obligația de a desemna, în termen de 3 (trei) zile de la semnarea contractului, persoana de contact.

(i) reclamații și acțiuni în justiție, ce rezultă din încălcarea unor drepturi de proprietate intelectuală (brevete, nume, mărci înregistrate etc.), legate de echipamentele, materialele, instalațiile folosite pentru sau în legătură cu Produsele furnizate, și/sau

(ii)daune, despăgubiri, penalități, costuri, taxe și cheltuieli de orice natură, aferente eventualelor încălcări ale dreptului de proprietate intelectuală, precum și ale obligațiilor sale conform prevederilor Contractului.

23.2. Contractantul va despăgubi Autoritatea contractantă în măsura în care sunt îndeplinite cumulativ următoarele condiții:

(i) despăgubirile să se refere exclusiv la daunele suferite de către Autoritatea contractantă ca urmare a culpei Contractantului;

(ii)Autoritatea contractantă a notificat Contractantul despre primirea unei notificări/cereri cu privire la incidența oricăreia dintre situațiile prevăzute mai sus;

(iii) valoarea despăgubirilor a fost stabilită prin titluri executorii emise conform prevederilor legale / hotărâri judecătorești definitive, după caz.

23.3. În cazul în care, Contractantul nu își îndeplinește la termen obligațiile de furnizare a bunurilor, atunci Autoritatea contractantă are dreptul de a percepe dobânda legală penalizatoare prevăzută la art. 3 alin. 2^1 din O.G. nr.13/2011 privind dobânda legală remuneratorie și penalizatoare pentru obligații bănești, precum și pentru reglementarea unor măsuri financiar-fiscale în domeniul bancar, cu modificările și completările ulterioare. Dobânda se aplică la valoarea produselor nelivrate pentru fiecare zi de întârziere, *dar nu mai mult de valoarea produselor nelivrate.*

23.4. În cazul în care Contractantul livrează bunuri afectate de vicii sau neconforme, iar Autoritatea contractantă optează pentru acordarea unui termen în care Contractantul să înlocuiască/remedieze deficiențele bunurilor respective, aceasta are dreptul de a percepe penalități de întârziere potrivit dispozițiilor art. 3 alin. 2^1 din O.G. nr.13/2011 pentru fiecare zi cuprinsă între momentul la care trebuia efectuată livrarea și ziua în care bunurile înlocuite au fost predate sau au fost remediate deficiențele. Dobânda se calculează în funcție de valoarea bunurilor afectate de vicii sau neconformități și nu poate depăși valoarea acestora.

23.5. În cazul neîndeplinirii sau a îndeplinirii necorespunzătoare a altor obligații contractuale, Contractantul acoperă integral prejudiciul cauzat Autorității contractante.

23.6. Răspunderea Contractantului nu operează în următoarele situații:

a) datele/informațiile/documentele necesare pentru îndeplinirea Contractului nu sunt puse la dispoziția Contractantului sau sunt puse la dispoziție cu întârziere;

b) neexecutarea sau executarea în mod necorespunzător a obligațiilor ce revin Contractantului se datorează culpei Autorității contractante;

c) Contractantul se află în imposibilitatea fortuită de executare a obligațiilor contractuale imputate.

23.7. În cazul în care Autoritatea contractantă, din vina sa exclusivă, nu își îndeplinește obligația de plată a facturii în termenul prevăzut la pct. 27.3, Contractantul are dreptul de a solicita plata dobânzii legale penalizatoare, aplicată la valoarea plății neefectuate, în conformitate cu prevederile art. 4 din Legea 72/2013 privind măsurile pentru combaterea întârzierii în executarea obligațiilor de plată a unor sume de bani rezultând din contracte încheiate între profesioniști și între aceștia și autorități contractante, dar nu mai mult decât valoarea plății neefectuate, care curge de la expirarea termenului de plată.

23.8. Penalitățile de întârziere datorate curg de drept din data scadenței obligațiilor asumate conform prezentului contract.

23.9. În măsura în care Autoritatea contractantă nu efectuează plata în termenul stabilit la pct. 27.3, Contractantul are dreptul de a rezoluționa/rezilia contractul, fără a-i fi afectate drepturile la sumele cuvenite pentru furnizarea produselor și la plata unor daune interese.

24. OBLIGAȚII PRIVIND ASIGURĂRILE ȘI SECURITATEA MUNCII CARE TREBUIE RESPECTATE DE CĂTRE CONTRACTANT

24.1. Contractantul se obligă să respecte reglementările referitoare la condițiile de muncă și protecția muncii și, după caz, standardele internaționale agreate cu privire la forța de muncă, convențiile cu privire la libertatea de asociere și negocierile colective, eliminarea muncii forțate și obligatorii, eliminarea discriminării în privința angajării și ocupării forței de muncă și abolirea muncii minorilor.

29.4. Partea care a invocat forța majoră sau cazul fortuit are obligația să aducă la cunoștința celeilalte părți încetarea cauzei acesteia de îndată ce evenimentul a luat sfârșit.

29.5. Îndeplinirea contractului va fi suspendată în perioada de acțiune a forței majore, dar fără a prejudicia drepturile ce li se cuveneau părților până la apariția acesteia.

29.6. Dacă forța majoră acționează sau se estimează că va acționa o perioadă mai mare de 15 zile, fiecare parte va avea dreptul să notifice celeilalte părți încetarea de plin drept a prezentului contract, fără ca vreuna din părți să poată pretinde celeilalte daune-interese.

30. ÎNCETAREA CONTRACTULUI

30.1. Prezentul contract încetează:

a) de drept

(i) prin încetarea activității Contractantului (faliment, dizolvare, desființare, lichidare voluntară, etc);

(ii) la momentul la care toate obligațiile stabilite în sarcina părților au fost executate;

(iii) dacă forța majoră acționează pe o durată egală sau mai mare de 15 zile și care face imposibilă executarea obligațiilor de către părți

b) prin reziliere, în cazurile prevăzute prin prezentul contract, care se completează cu prevederile în materie ale Codului Civil în vigoare;

c) prin denunțarea unilaterală în condițiile prevăzute de prezentul contract;

d) prin acordul părților semnatare, prin act adițional la contract.

30.2. Autoritatea contractantă își rezervă dreptul de a rezoluționa/rezilia Contractul, fără însă a fi afectat dreptul Părților de a pretinde plata unor daune sau alte prejudicii, dacă:

(i) Contractantul nu se conformează, în perioada de timp, conform notificării emise de către Autoritatea contractantă, prin care i se solicită remedierea Neconformității sau executarea obligațiilor care decurg din prezentul Contract;

(ii) Contractantul subcontractează părți din Contract fără a avea acordul scris al Autorității contractante;

(iii) Contractantul cesionează drepturile și obligațiile sale fără acordul scris al Autorității contractante;

(iv) Are loc orice modificare organizațională care implică o schimbare cu privire la personalitatea juridică, natura sau controlul Contractantului, cu excepția situației în care asemenea modificări sunt realizate prin Act Adițional la prezentul Contract, cu respectarea dispozițiilor legale;

(v) Devin incidente oricare alte incapacități legale care să împiedice executarea Contractului;

(vi) Contractantul eșuează în a furniza/menține/prelungi/reîntregi/completa garanțiile ori asigurările solicitate prin Contract;

(vii) în cazul în care, printr-un act normativ, se modifică interesul public al Autorității contractante în legătură cu care se furnizează Produselor care fac obiectul Contractului;

(viii) la momentul atribuirii Contractului, Contractantul se afla în una dintre situațiile care ar fi determinat excluderea sa din procedura de atribuire;

(ix) în situația în care Contractul nu ar fi trebuit să fie atribuit Contractantului deoarece au fost încălcate grav obligațiile care rezultă din legislația europeană relevantă iar această împrejurarea fost constatată printr-o decizie a Curții de Justiție a Uniunii Europene;

(x) În cazul în care împotriva Contractantului se deschide procedura falimentului;

(xi) Contractantul a săvârșit nereguli sau fraude în cadrul procedurii de atribuire a Contractului sau în legătură cu executare acestuia, ce au provocat o vătămare Autorității contractante;

(xii) Valorificarea de către Autoritatea contractantă a rezultatelor prezentului contract este grav compromisă ca urmare a întârzierii prestațiilor din vina Contractantului.

30.3. Contractantul poate rezoluționa/rezilia Contractul fără însă a fi afectat dreptul Părților de a pretinde plata unor daune sau alte prejudicii, în cazul în care:

34.2. Dacă disputa nu a fost astfel soluționată și Părțile au, în continuare, opinii divergente în legătură cu sau în îndeplinirea Contractului, acestea trebuie să se notifice reciproc și în scris, în privința poziției lor asupra aspectului în dispută precum și cu privire la a soluția pe care o întrevăd pentru rezolvarea ei.

34.3. Dacă încercarea de soluționare pe cale amiabilă eșuează sau dacă una dintre Părți nu răspunde în termenul stabilit prin notificare la solicitare, oricare din Părți are dreptul de a se adresa instanțelor de judecată competente.

35. DISPOZIȚII FINALE

35.1 Implementarea, derularea și administrarea prezentului contract se va face de către Compartimentul Informatică, Serviciul MDIP din cadrul Primăriei Municipiului Craiova.

Drept pentru care, Părțile au încheiat prezentul Contract în *3* (trei) exemplare, din care 2 exemplare la Autoritatea contractantă și 1 exemplar la Contractant.

Achizitor,
MUNICIPIUL CRAIOVA
Primar,
Lia-Olguța Vasilescu

PRESTATOR,
SPECTRUM INTELIGENT SOLUTIONS S.R.L.

Administrator,
Pădureanu Georgeta-Mia

Direcția Economico-Financiara,
Director executiv,
Daniela Militaru

Viza C.F.P.,
cons. Stancu Elena-Gabriela
Nr. 10738 / 24.09.2026

MUNICIPIUL CRAIOVA
Nr. intrare/ieșire 04

Direcția Relații cu Publicul și Managementul Documentelor,
Director executiv,
Claudiu Popescu

Direcția Investiții, Achiziții și Licitații,
Director executiv,
Oana Elena Nemțeanu

Serviciu Licitații,
Șef Serviciu,
Cristina Mădălina Crețu

Direcția Juridică, Asistență de Specialitate și Contencios Administrativ,
Consilier juridic,
Vlad-Gabriel Drăguț

Întocmit,
Consilier achiziții publice
Andrei-Cosmin Boarnă

Municipiul Craiova
Primaria Municipiului Craiova

Directia Investitii, Achizitii si Licitaţii
Serv. Investitii si Achizitii
Nr. 330922/21.10.2026

Obiectivul de investiţii: **Achiziție multifuncționale A0, A3 și A4" – Multifuncționale 3 în 1 A4 și A3**
Obiectivul supus recepţiei: **Multifuncționale 3 în 1 A4 și A3**

Concluzia ACCEPTAT

PROCES VERBAL DE RECEPTIE

(Cod 14-2-5 conform Anexa nr.2 la Ordinul ministrului finanțelor publice nr. 2634/2015)

I. DATE GENERALE

1. Comisia de receptie convocata la data de 21.10.2026 si-a desfasurat activitatea in intervalul 21.10.2026

II. CONSTATARI

In urma examinarii documentatiei prezentate si a cercetarii pe teren a lucrarilor executate s-au constatat:

1. Documentatia tehnico-economica a fost prezentata comisiei de receptie cu urmatoarele exceptii: -

Comisia constata ca lipsa documentatiei prevazute mai sus nu impiedica/~~impiedica~~ efectuarea receptiei.

2. Receptia punerii in functiune a fost efectuata la data de 21.10.2026, iar pana la receptia obiectivului de la data punerii in functiune au trecut - luni.

3. Valoarea lucrarilor supuse receptiei, conform documentelor de decontare este de 138.666,00 lei.

4. La data receptiei, nivelul atins de indicatorii tehnico-economici aprobati se prezinta astfel: conform caiet de sarcini și ofertă adjudecată.

5. Urmatorii factori au influentat nefavorabil realizarea indicatorilor care n-au atins nivelul aprobat: -

6. La data receptiei se constata urmatoarele disponibilitati de capacitati ale utilajelor tehnologice si de spatii construite care pot conduce la imbunatatirea indicatorilor tehnico-economici: -

7. S-a constatat ca sunt/~~nu sunt~~ luate masurile pentru mentinerea nivelului aprobat al indicatorilor tehnico-economici in ceea ce priveste:

a) asigurarea cu materii prime, materiale, combustibil, energie, apa, etc. (se vor arata cele ce nu sunt asigurate);
b) lucrari conexe, utilitati, deservire etc.;
c) forta de munca;
d) -

III. CONCLUZII

1. Pe baza constatarilor si concluziilor consemnate mai sus, comisia de receptie hotareste in unanimitate/ ~~cu majoritate~~ de pareri:

SE/~~NU SE~~ ADMITE RECEPTIA OBIECTIVULUI DE INVESTITII SI SE ACORDA CALIFICATIVUL: CORESPUNZĂTOR

2. Comisia de receptie stabileste ca, pentru mentinerea nivelului aprobat al indicatorilor tehnico-economici si pentru o cat mai buna exploatare a ce se receptioneaza, mai sunt necesare urmatoarele masuri: -

3. Prezentul proces verbal, care contine 2 file si 1 anexe numerotate cu un total de 3 file, care fac parte integranta din cuprinsul acestuia, a fost incheiat azi 21.10.2026 in trei exemplare originale.

	Numele si prenumele	Funcţia	Locul de munca	Semnătura
Preşedinte	Lăpădat Claudia	Șef Serviciul Management Documente, Informații Publice	Primăria mun. Craiova	
Membrii:	Ioana Mariana	Expert Compartiment Informatică	Primăria mun. Craiova	
	Mihai Daniela-Beatris	Inspector Serviciul Investiții și Achiziții	Primăria mun. Craiova	
	Mitucă Lucian	Inspector Compartiment Administrare Domeniul Public și Privat	Primăria mun. Craiova	
	Brăgariu Marcela	Șef Serviciul Contabilitate	Primăria mun. Craiova	
Specialişti - consultanţi				
Asistenţi la recepţie				
Secretar	Georgescu Laura-Cristiana	Inspector Serviciul Investitii si Achizitii	Primăria mun. Craiova	

Anexa

Nr. crt.	Denumire echipament	Serie echipament	Compartiment	Nume utilizator	IP
1	MULTIFUNCTIONAL A4 monocrom Kyocera Ecosys MA4500X	WDK6239412	Directia Juridica camera 16	Petrescu Mihaela	192.168.44.205
2	MULTIFUNCTIONAL A4 monocrom Kyocera Ecosys MA4500X	WDK6239440	Directia Servicii Publice camera 33	Glavan Alin	192.168.44.206
3	MULTIFUNCTIONAL A4 monocrom Kyocera Ecosys MA4500X	WDK6239433	Compartiment Buget camera 26		192.168.44.199
4	MULTIFUNCTIONAL A4 monocrom Kyocera Ecosys MA4500X	WDK6239430	Compartiment Informatica		
5	MULTIFUNCTIONAL A4 color Kyocera Ecosys MA4000cix	H7Y6723773	Serviciul TPLSCGC camera 36	Iancu Claudiu	192.168.44.209
6	MULTIFUNCTIONAL A4 color Kyocera Ecosys MA4000cix	H7Y6723597	Serviciul Imagine Sediu -3	Prejbeanu Lucian	192.168.170.85
7	MULTIFUNCTIONAL A3 monocrom Kyocera Ecosys MZ3201ix	1LJ6700918	Serviciul Financiar Contabilitate camera 21		192.168.44.198
8	MULTIFUNCTIONAL A3 monocrom Kyocera Ecosys MZ3201ix	1LJ6700917	Compartiment Informatica		
9	MULTIFUNCTIONAL A3 monocrom Kyocera Ecosys MZ3201ix	1LJ6700919	Serviciul TPLSCGC camera 36	Iancu Claudiu	192.168.44.190
10	MULTIFUNCTIONAL A3 monocrom MARE Kyocera Taskalfa MZ4000i	W5Y6522383	Xerox Unirii nr. 7 parter	Voinea Iulia	192.168.88.243
11	MULTIFUNCTIONAL A3 color Kyocera Ecosys M8124cidn	VXX6442589	Serviciul Ac, Obtinere Avize, Taxe camera 30	Matei Mirel	192.168.44.207
12	MULTIFUNCTIONAL A3 color Kyocera Ecosys M8124cidn	VXX6442643	Serviciul Investitii camera 13		192.168.44.208
13	MULTIFUNCTIONAL A3 mare color KyoceraTaskalfa MZ3501ci	1FV6140078	DEIP camera 41	Iures Octavian	192.168.44.203
14	MULTIFUNCTIONAL A3 mare color KyoceraTaskalfa MZ3501ci	1FV6442861	Serviciul Licitatii camera 12	Cretu Cristina	192.168.44.204

MUNICIPIUL CRAIOVA
PRIMĂRIA MUNICIPIULUI CRAIOVA
DIRECȚIA INFRASTRUCTURĂ, BAZE SPORTIVE ȘI AGREMENT
SERVICIUL BAZE SPORTIVE ȘI MOBILITATE URBANĂ
Nr. 329060/ 19.10.2026

Către,

Direcţia Patrimoniu,
Serviciul Patrimoniu

Vă transmitem ataşat documentele (copie contract achiziţie, copie factură, copie proces verbal de recepţie) aferente achiziţiei următoarelor mijloace fixe, cu rugămintea de a face demersurile necesare pentru includerea acestora în inventarul bunurilor care alcătuiesc domeniul privat al Municipiului Craiova:
- NVR-4K- 4 BUC buc;

Menţionăm că mijloacele fixe achiziţionate se află în dotarea Parcării Subterane, Direcția Infrastructură, Baze Sportive și Agrement, Serviciul Baze Sportive și Mobilitate Urbană.

Nume și prenume	Funcția	Data	Semnătura
Verificat, Reșceanu Cătălin	Director	19.10.2026	
Verificat, Chiroiu Constantin	Șef Serviciu	19.10.2026	
Întocmit, Stancovici Andrei	Inspector	19.10.2026	

Lista de difuzare a documentului

Nr.	Nr. exemplar difuzat	Destinatar	Nr. file	Nr file/anexe	Observații
1	Exemplar 1	Direcția Infrastructură, Baze Sportive și Agrement	1	-	-
2	Exemplar 2	Serviciul Patrimoniu	1	25	Comunicat intern

Număr registratură: 325945 / 14.10.2026

RO eFactura

VANZATOR

Nume	GIGATECH SYSTEMS SRL
Nr. inregistrare	J2014000718164
Informatii juridice	Capital social: 200 lei
Identificatorul TVA	RO33082953
Strada	Bld. 1 Mai, Nr.5, Bl.m20, Sc.1, Ap.9
Oras	Craiova
Cod	
Regiun	RO-DJ
Tara	RO

Persoana de contact Daniel Istrate

M. Rusenescu 14.10.2026

Nr. factura	GTS nr. 1161
Codul tipului	380
Data emitere	2026-10-13
Data scadenta	2026-11-12
Moneda facturii	RON

Data de exigibilitate 2026-10-13

CUMPARATOR

Nume	MUNICIPIUL CRAIOVA
Nr. inregistrare	4417214
Strada	Str. Alexandru Ioan Cuza, Nr.7
Oras	Craiova
Cod	
Regiune	RO-DJ
Tara	RO

Dr. Cristoiu 15.10.2026

Dr. Stancovici Andrei 15.10.2026

TOTAL NET	VALOARE TOTALA fara TVA	VALOARE TOTALA cu TVA	TOTAL DEDUCERI	TOTAL TAXE SUPLIMENTARE	SUMA PLATITA	VALOARE DE ROTUNJIRE
32443.84	32443.84	39257.05	0.00	0	0	0.00
TOTAL PLATA	39257.05					

TOTAL TVA 6813.21 RON

Detalierea TVA

Codul categoriei deS Cota TVA 21.00

Baza de calcul	Valoare TVA	Codul motivuluiMotivul scutirii
32443.84	6813.21	

PUNCT DE PLATĂ
Nume PESCEBOLU
Prenume CĂTĂLIN
Semnătura
Sigiliu

STANCOVICI ANDREI
MUNICIPIUL CRAIOVA
CERTIFICAT ÎN PRIVINȚA REALITĂȚII, REGULARITĂȚII ȘI LEGALITĂȚII
SIGILIUL NR. 15
DATA 15.10.2026

Linia	Nume articol/Descriere articol	Tara provenient	Pretul net al articolului	Moneda	Cantitate de baza	Cantitate facturata	UM	Cota TVA	Valoare neta
1	PACHET NVR 4K 32 CANALE + HDD (DS-7732NXI-I4/VPRO + HDD Surveillance) Cod unic achizitie: DA41157372		8110.96	RON	1	4.0000	H87	21.00	32443.84

Instructiuni de plata

Nota privind instrumentul de 42
Aviz de plata GTS nr. 1161
Explicatii privind instrumentul de
Nr. cont de plata RO33TREZ2915069XXX028130
Numele contului de CONT TREZORERIA STATULUI IN RON
Identificatorul furnizorului de servicii de TREZROBU

Instructiuni de plata

Nota privind instrumentul de 42
Aviz de plata GTS nr. 1161
Explicatii privind instrumentul de
Nr. cont de plata RO07INGB0000999904297594
Numele contului de CONT ING BANK NV IN RON
Identificatorul furnizorului de servicii de INGBROBU

Instructiuni de plata

Nota privind instrumentul de 42
Aviz de plata GTS nr. 1161
Explicatii privind instrumentul de
Nr. cont de plata RO93BACX0000002430099000
Numele contului de CONT UNICREDIT BANK SA IN RON

Contract de achiziție publică de produse
Nr. 306.016... din data 14.09.2026
Cod Angajament: ..ABENMNK 868.....

Prezentul Contract de achiziție publică de produse, (denumit în continuare „Contract"), s-a încheiat având în vedere prevederile din Legea nr. 98/2016 privind achizițiile publice (denumită în continuare „Legea nr. 98/2016"), precum și orice alte prevederi legale emise în aplicarea acesteia
între:

MUNICIPIUL CRAIOVA, cu sediul în: Craiova, str. A.I. Cuza, nr. 7, cod poștal 200585, jud. Dolj, telefon: +40 251-416.235/416.236/416.237, fax: +40 251-411.561, e-mail: consiliulocal@primariacraiova.ro, cod de înregistrare fiscală 4417214, cont IBAN nr. RO 07 TREZ 24A7 0500 0710 102X, deschis la Trezoreria Operativă Municipiul Craiova reprezentat prin dna Lia Olguța Vasilescu - Primar, în calitate de și denumită în continuare „Autoritatea contractantă", pe de o parte
și
GIGATECH SYSTEMS SRL, cu sediul în: Craiova, Bld. 1 Mai, nr. 5 bl. M20, sc.1, ap.9, telefon: 0726.204.104, e-mail: office@gigatechsystems.ro, număr de înmatriculare Seria B Nr. 5303080 din 18.04.2014, cod de înregistrare fiscală RO33082953, cont IBAN nr. RO33TREZ2915069XXX028130, deschis la Trezoreria Craiova, reprezentată prin Istrate Marian Daniel, în calitate de Administrator și denumită în continuare „Contractant", pe de altă parte, denumite, in continuare, impreuna, „Partile" si care,
au convenit încheierea prezentului Contract.

1. DEFINIȚII

1.1. În prezentul Contract, următorii termeni vor fi interpretați astfel:

(a) Autoritate contractantă și Contractant - Părțile contractante, așa cum sunt acestea numite în prezentul Contract;

(b) Act Adițional - document prin care se modifică termenii și condițiile prezentului Contract de achiziție publică de produse, în condițiile *Legii nr. 98/2016 privind achizițiile publice* ;

(c) Caiet de sarcini – anexa 1 la Contract care include obiectivele, sarcinile specificațiile și caracteristicile produselor descrise în mod obiectiv, într-o manieră corespunzătoare îndeplinirii necesității Autorității contractante, menționând, după caz, metodele și resursele care urmează să fie utilizate de către Contractant și/sau rezultatele care trebuie realizate/prestate și furnizate de către Contractant, inclusiv niveluri de calitate, performanță, protecție a mediului, sănătate publică, siguranță și altele asemenea, după caz, precum și cerințe aplicabile Contractantului în ceea ce privește informațiile și documentele care trebuie puse la dispoziția Autorității contractante;

(d) Cazul fortuit – Eveniment care nu poate fi prevăzut și nici împiedicat de către cel care ar fi fost chemat să răspundă dacă evenimentul nu s-ar fi produs.

(e) Cesiune - înțelegere scrisă prin care Contractantul transferă unei terțe părți, în condițiile *Legii nr. 98/2016* , drepturile și/sau obligațiile deținute prin Contract sau parte din acestea;

(f) Conflict de interese - orice situație influențând capacitatea Contractantului de a exprima o opinie profesională obiectivă și imparțială sau care îl împiedică pe acesta, în orice moment, să acorde prioritate intereselor Autorității contractante, orice motiv în legătură cu posibile contracte în viitor sau în conflict cu alte angajamente, trecute sau prezente, ale Contractantului. Aceste restricții sunt, de asemenea, aplicabile oricăror Subcontractanți, acționând sub autoritatea și controlul Contractantului, în condițiile *Legii nr. 98/2016,* în cazul în care este aplicabil;

(g) Contract - prezentul Contract de achiziție publică de produse care are ca obiect furnizarea de **„NVR - Network Video Recorder (4 buc) pentru obiectivul Parcare Subterana Craiova, situata in Craiova, str. Calea Bucuresti, nr.10"**, cu titlu oneros, asimilat, potrivit Legii, actului administrativ, încheiat în scris, între autoritatea contractantă și Contractant, care are ca obiect furnizarea de Produse.

(h) Contract de Subcontractare - acordul încheiat în scris între Contractant și un terț ce dobândește calitatea de Subcontractant, în condițiile *Legii nr. 98/2016*, prin care Contractantul subcontractează Subcontractantului partea din Contract în conformitate cu prevederile Contractului;

(i) Cost- toate cheltuielile efectuate sau care urmează să fie efectuate de către Contractant, în legătură cu executarea prezentului Contract, inclusiv cheltuielile indirecte sau costuri similare, dar care nu includ profitul;

(j) Defect (Defecte) / Neconformitate (Neconformități) - execuția de slabă calitate sau deficiențe care încalcă siguranța, calitatea sau cerințele tehnice și/sau profesionale prevăzute de prezentul Contract și/sau de Legea aplicabilă și care fac Produsele livrate necorespunzătoare scopurilor acestora, astfel cum sunt prevăzute în prezentul Contract și/sau de Legea aplicabilă precum și orice abatere de la cerințele stabilite în Caietul de Sarcini.

Defectele/neconformităţile/defecţiunile includ şi neconformităţi ale Serviciilor incidentale şi/sau defecţiuni/vicii ale Lucrărilor/operaţiunilor incidentale cu privire la amplasarea/instalarea Produselor, dacă şi cum este cazul dar şi viciile aparente cât şi viciile ascunse ale Produselor care fac obiectul prezentului Contract, după caz;

(k) Despăgubire - suma, neprevăzută expres în Contract, care este acordată de către instanţa de judecată ca despăgubire plătibilă Părţii prejudiciate în urma încălcării prevederilor Contractului de către cealaltă Parte;

(l) Dispoziţie - document scris(ă) emis(ă) de Autoritatea contractantă în executarea Contractului şi cu respectarea prevederilor acestuia, în limitele *Legii nr. 98/2016*, şi a normelor de aplicare a acesteia;

(m) Documentele Autorităţii contractante - toate şi fiecare dintre documentele necesare în mod direct sau implicit prin natura Produselor care fac obiectul Contractului, inclusiv, dar fără a se limita la: planuri, regulamente, specificaţii, desene, schiţe, modele, date informatice şi rapoarte, furnizate de Autoritatea contractantă şi necesare Contractantului în vederea realizării obiectului Contractului;

(n) Forţă majoră - eveniment independent de controlul Părţilor, care nu se datorează greşelii sau vinei acestora, care nu putea fi prevăzut în momentul încheierii Contractului şi care face imposibilă îndeplinirea obligaţiilor de către una dintre Părţi şi include calamităţi, greve, sau alte perturbări ale activităţii industriale, acţiuni ale unui inamic public, războaie, fie declarate sau nu, blocade, insurecţii, revolte, epidemii, alunecări de teren, cutremure, furtuni, trăsnete, inundaţii, deversări, turbulenţe civile, explozii şi orice alte evenimente similare imprevizibile, mai presus de controlul Părţilor şi care nu ar putea fi evitate prin luarea măsurilor corespunzătoare de diligenţă;

(o) Furnizor – operator economic care pune la dispoziţia unui Contractant, Produse, care fac obiectul prezentului Contract, şi care nu are calitatea de Subcontractant;

(p) Furnizare – în cuprinsul prezentului contract termenul de furnizare este echivalentul termenului de livrare şi predare, reprezentând momentul în care bunurile achiziţionate intră în posesia Autorităţii contractante.

(q) Întârziere – Perioada de timp calculată de la data scadentă/termenul convenit al executării oricărei obligaţii contractuale de către AC/EC sau Contractant;

(r) Lege - normă, reglementare cu caracter obligatoriu şi care se referă la legislaţia română dar şi la Regulamente emise de CE şi, de asemenea, la obligaţiile care decurg din tratatele la care este parte statul român şi orice altă legislaţie secundară direct aplicabilă din dreptul comunitar sau din jurisprudenţa comunitară;

(s) Lună - luna calendaristică (12 luni/an);

(t) Mijloace electronice de comunicare în cadrul Contractului - echipamente electronice de procesare, inclusiv compresie digitală, şi stocare a datelor emise, transmise şi, respectiv, primite prin cablu, radio, mijloace optice sau prin alte mijloace electromagnetice şi utilizate inclusiv pentru transmiterea Rezultatelor obţinute în cadrul Contractului;

(u) Ofertă - actul juridic prin care Contractantul şi-a manifestat voinţa de a se angaja, din punct de vedere juridic, în acest Contract de achiziţie publică de Produse şi cuprinde Propunerea Financiară, Propunerea Tehnică precum şi alte documente care au fost solicitate prin Documentaţia de Atribuire şi prezentate ulterior;

(v) Penalitate – suma de bani stabilită procentual în Contract ca fiind plătibilă de către una dintre Părţile contractante către cealaltă Parte în caz de neîndeplinire a obligaţiilor din Contract, în caz de neîndeplinire a unei părţi a Contractului sau de îndeplinire cu întârziere a obligaţiilor, astfel cum s-a stabilit prin Documentele Contractului;

(w) Personal - persoanele desemnate de către Contractant sau de către oricare dintre Subcontractanţi pentru îndeplinirea Contractului;

(x) Preţul Contractului - Preţul plătibil Contractantului de către Autoritatea contractantă, în baza şi în conformitate cu prevederile Contractului, a ofertei Contractantului şi a documentaţiei de atribuire, pentru îndeplinirea integrală şi corespunzătoare a tuturor obligaţiilor asumate prin Contract;

(y) Prejudiciu – paguba produsă Autorităţii Contractante de către Contractant prin neexecutarea/ executarea necorespunzătoare ori cu întârziere a obligaţiilor stabilite în sarcina sa, prin prezentul contract;

(z) Proces-Verbal de Recepţie a Produselor - documentul prin care AC/EC îşi exprimă acordul cu privire la faptul că sunt acceptate Produsele furnizate, întocmit de Contractant şi semnat de Autoritatea contractantă, prin care aceasta din urmă confirmă furnizarea Produselor în mod corespunzător de către Contractant şi că acestea au fost acceptate de către Autoritatea contractantă;

(aa) Recepţia - reprezintă operaţiunea de identificare şi verificare cantitativă şi calitativă a produselor furnizate, prin care AC/EC constată că acestea corespund clauzelor contractuale şi cerinţelor din Caietul de Sarcini/propunere tehnică prin care Autoritatea contractantă îşi exprimă acordul cu privire la cantitatea şi calitatea produselor furnizate în cadrul contractului de achiziţie publică şi pe baza căreia efectuează plata;

(bb) Rezultat/Rezultate - oricare şi toate informaţiile, documentele, rapoartele colectate şi/sau pregătite de Contractant ca urmare a Produselor furnizate astfel cum sunt acestea descrise în Caietul de Sarcini;

(cc) Scris(ă) sau în scris - orice ansamblu de cuvinte sau cifre care poate fi citit, reprodus şi comunicat ulterior, stocat pe suport de hârtie, inclusiv informaţii transmise şi stocate prin Mijloace electronice de comunicare în cadrul Contractului;

(dd) Standarde profesionale - cerinţele profesionale legate de calitatea Produselor care trebuie respectate de către orice Contractant diligent care posedă cunoştinţele şi experienţa necesară şi pe care Contractantul este obligat să le respecte în furnizarea tuturor Produselor incluse în prezentul Contract;

(ee) Subcontractant - orice operator economic care nu este parte a unui contract de achiziţie publică şi care execută anumite părţi ori elemente ale lucrărilor/serviciilor, răspunzând în faţa contractantului de organizarea şi derularea tuturor etapelor necesare în acest scop. Punerea la dispoziţie a unui produs sau furnizarea de materiale/bunuri în cadrul unui contract de achiziţie publică nu este considerată subcontractare în sensul legii;

(ff) Termen - intervalul de timp în care Părţile trebuie să-şi îndeplinească obligaţiile, astfel cum este stabilit prin Contract, exprimat în zile, care începe să curgă de la începutul primei ore a primei zile a termenului şi se încheie la expirarea ultimei ore a ultimei zile a termenului; ziua în cursul căreia a avut loc un eveniment sau s-a realizat un act al Autorităţii contractante nu este luată în calculul termenului. Dacă ultima zi a unui termen exprimat altfel decât în ore este o zi de sărbătoare legală, o duminică sau o sâmbătă, termenul se încheie la expirarea ultimei ore a următoarei zile lucrătoare;

(gg) Zi - înseamnă zi calendaristică, iar anul înseamnă 365 de zile; în afara cazului în care se prevede expres că sunt zile lucrătoare.

2. INTERPRETARE

2.1. În prezentul Contract, cu excepţia unei prevederi contrare, cuvintele la forma singular vor include forma de plural, şi invers, iar cuvintele la forma de gen masculin vor include forma de gen feminin, şi invers, acolo unde acest lucru este permis de context.

2.2. În cazul în care se constată contradicţii între prevederile clauzelor contractuale şi documentele achiziţiei, se vor aplica regulile specifice stabilite prin documentele achiziţiei.

2.3. Nulitatea unei clauze nu atrage desfiinţarea contractului, dacă aceasta nu a fost esenţială. Celelalte dispoziţii contractuale rămân valabile.

3. OBIECTUL CONTRACTULUI

3.1. Obiectul prezentului Contract îl reprezintă furnizarea de **„NVR - Network Video Recorder (4 buc) pentru obiectivul Parcare Subterana Craiova, situata in Craiova, str. Calea Bucuresti, nr.10"**, denumite în continuare Produse, pe care Contractantul se obligă să le furnizeze/livreze în conformitate cu prevederile din prezentul Contract, cu obligaţiile asumate prin oferta adjudecată şi cu cerinţele *Specificatiile tehnice anexa nr.2 la referatul de necesitate nr. 187880/Rev1/05.08.2026.*

4. PREŢUL CONTRACTULUI

4.1 Autoritatea contractantă se obligă să plătească Contractantului preţul total convenit prin prezentul Contract pentru achiziţie publică a Produselor, în sumă de **32.443,84 lei (excl. TVA),** la care se adaugă TVA în valoare de **6.813,21 lei** conform prevederilor legale.

Nr. crt.	Denumire produs	U.M.	Cant.	Pret/buc (excl.TVA) lei	Valoare (excl.TVA) lei	TVA Lei
0	1	2	3	4	5(col.3xcol.4)	6
1	PACHET NVR 4K 32 CANALE + HDD (DS 7732NXI-I4/VPRO + HDD Surveillance)	buc	4	8.110,96	32.443,84	**6.813,21**
	Total lei (excl.TVA)				**32.443,84**	
	Total TVA				**6.813,21**	
	Total lei (incl.TVA)				**39.257,05**	

4.2 Preţul Contractului este ferm.

5. DURATA CONTRACTULUI

5.1. Durata prezentului Contract începe de la data intrării în vigoare şi se finalizează la data îndeplinirii obligaţiilor contractuale în sarcina Părţilor.

5.2. Contractul intră în vigoare la data semnării acestuia de către ambele părţi.

5.3. Termenul de livrare a produselor aferente contractului este de maxim 30 de zile calendaristice de la data transmiterii comenzii de catre achizitor, la Sediul Parcarii Subterane, Craiova, str. Calea Bucuresti, nr. 10, Dolj.

6. DOCUMENTELE CONTRACTULUI

6.1. Documentele prezentului Contract sunt:

(i) Specificatiile tehnice anexa nr.2 la referatul de necesitate nr. 187880/Rev1/05.08.2026.,
(ii) Oferta adjudecată nr. 302842/09.09.2026 si Detaliul de achizitie nr. DA41157372/10.09.2026

7. ORDINEA DE PRECEDENȚĂ

7.1. În cazul oricărei contradicții între documentele prevăzute la pct. 6, prevederile acestora vor fi aplicate în ordinea de precedență stabilită conform succesiunii documentelor enumerate mai sus.
7.2. În cazul în care, pe parcursul îndeplinirii Contractului, se constată faptul că anumite elemente ale Propunerii tehnice sunt inferioare sau nu corespund cerințelor prevăzute în Specificatiile tehnice, prevalează prevederile Specificatiilor tehnice.

8. COMUNICAREA ÎNTRE PĂRȚI

8.1. Orice comunicare făcută de Părți va fi redactată în scris și depusă personal de Parte sau expediată prin scrisoare recomandată cu confirmare de primire sau prin alt mijloc de comunicare care asigură confirmarea primirii documentului.
8.2. Comunicările între Părți se pot face și prin fax sau e-mail, cu condiția confirmării în scris a primirii documentului.
8.3. În cazul în care expeditorul solicită confirmare de primire, acesta trebuie să indice această cerință în comunicarea sa și să solicite o astfel de dovadă de primire ori de câte ori există un termen limită pentru primirea comunicării. În orice caz, expeditorul ia toate măsurile necesare pentru a asigura primirea la timp și în termen a comunicării sale.
8.4. Adresele la care se transmit comunicările sunt următoarele:

Pentru Autoritatea contractantă: MUNICIPIUL CRAIOVA	Pentru Contractant:
Adresă: Craiova, str. Banu Stepan, nr. 2A, Dolj	Adresă:
Telefon/Fax:	Telefon/Fax:
E-mail:	E-mail:
Persoana de contact:	Persoana de contact:

8.5. Orice document (dispoziție, adresă, propunere, înregistrare, Proces-Verbal de Recepție, notificare și altele) întocmit în cadrul Contractului, este realizat și transmis, în scris, într-o formă ce poate fi citită, reprodusă și înregistrată.
8.6. Orice comunicare între Părți trebuie să conțină precizări cu privire la elementele de identificare ale Contractului (titlul și numărul de înregistrare) și să fie transmisă la adresa/adresele menționate la pct. 8.4.
8.7. Orice comunicare făcută de una dintre Părți va fi considerată primită:
(i) la momentul înmânării, dacă este depusă personal de către una dintre Părți,
(ii) la momentul primirii de către destinatar, în cazul trimiterii prin scrisoare recomandată cu confirmare de primire,
(iii) la momentul primirii confirmării de către expeditor, în cazul în care comunicarea este făcută prin fax sau e-mail (cu condiția ca trimiterea să nu fi intervenit într-o zi nelucrătoare, caz în care va fi considerată primită la prima oră a zilei lucrătoare următoare).
8.8. Părțile declară că sunt de acord că nerespectarea cerințelor referitoare la modalitatea de comunicare stabilite în prezentul Contract să fie sancționată cu inopozabilitatea respectivei comunicări.
8.9. În orice situație în care este necesară emiterea de notificări, înștiințări, instrucțiuni sau alte forme de comunicare de către una dintre Părți, dacă nu este specificat altfel, aceste comunicări vor fi redactate în limba Contractului și nu vor fi reținute sau întârziate în mod nejustificat.
8.10. Nicio modificare a datelor de contact prevăzute în prezentul Contract nu este opozabilă celeilalte Părți, decât în cazul în care a fost notificată în prealabil.

9. GARANȚIA DE BUNĂ EXECUȚIE A CONTRACTULUI – nu este cazul

10. ÎNCEPERE, ÎNTÂRZIERI, SISTARE

10.1. Contractantul are obligația de a începe furnizarea Produselor în conformitate cu prevederile art. 5.3 din prezentul contract.
10.2. În cazul incidenței unei situații de caz fortuit sau forță majoră, obligațiile se suspendă pe parcursul existenței acestor evenimente, în condițiile prevăzute la art. 29 urmând ca termenul de predare a bunurilor să fie prelungit cu un termen care nu poate depăși durata de existență a evenimentului considerat caz, încheindu-se în acest sens un act adițional. Contractantul nu datorează în acest caz penalități de întârziere.

11. DERULAREA ŞI MONITORIZAREA CONTRACTULUI

11.1. Raportarea în cadrul Contractului de achiziţie publică de Produse

(i) Dacă este cazul, Contractantul va prezenta documentele şi rapoartele conform celor specificate în Specificatiile tehnice şi cu respectarea Graficului de livrare acceptat de către Autoritatea contractantă.

(ii) Contractantul are obligaţia să elaboreze, pe perioada de furnizare a Produselor, toate Rapoartele şi documentele solicitate conform prevederilor cuprinse în Specificatiile tehnice.

(iii) Aprobarea de către Autoritatea contractantă a rapoartelor şi documentelor realizate şi furnizate de către Contractant va fi făcută astfel cum este stabilit în Specificatiile tehnice şi va certifica faptul că acestea sunt conforme cu termenii Contractului.

11.2. Contractantul va întreprinde toate măsurile şi acţiunile necesare sau corespunzătoare pentru realizarea cel puţin a performanţelor contractuale astfel cum sunt stabilite în Specificatiile tehnice.

12. GRAFICUL DE LIVRARE

12.1. Părţile se asigură că, la momentul semnării Contractului, Graficul de livrare reprezintă eşalonarea fizică a livrărilor de Produse din Contract stabilită în corelaţie cu data efectivă a semnării Contractului şi conţine datele exacte pentru toate Termenele şi/sau Punctele de Reper, astfel cum sunt acestea determinate pentru toate activităţile din Contract. Graficul de plăţi va fi corelat cu graficul de livrare a contractului, care va include eşalonarea valorică a livrărilor de Produse din Contract.

12.2. Livrarea Produselor se realizează în succesiunea şi cu respectarea termenelor stabilite prin Graficul de livrare, astfel cum este acceptat de către Autoritatea contractantă şi cum este constituit ca parte integrantă din Contract.

12.3. Verificarea îndeplinirii obligaţiilor contractuale de către Contractant şi evaluarea stadiului activităţilor, în sensul respectării Termenelor şi Punctelor de Reper stabilite pentru livrarea Produselor, se face prin raportare la conţinutul Graficul de livrare acceptat.

12.4. În cazul în care, pe parcursul duratei Contractului, Autoritatea contractantă constată şi consideră că livrarea Produselor nu respectă eşalonarea fizică a activităţilor, astfel cum este stabilită prin Graficul de livrare, Autoritatea contractantă, va percepe penalităţi de întârziere, astfel cum au fost stabilite ele în cuprinsul art. 23.3.

12.5. Prin excepţie, dacă nerespectarea termenelor de livrare stabilite prin graficul iniţial se datorează unor cauze care nu îi sunt imputabile Contractantului, autoritatea contractantă are obligaţia de a solicita Contractantului să prezinte graficul actualizat, iar Contractantul are obligaţia de a prezenta graficul revizuit, în vederea finalizării contractului la data stabilită în Contract.

12.6. Orice versiune aprobată a Graficului de livrare înlocuieşte versiunile anterioare.

13. MODIFICAREA CONTRACTULUI, CLAUZE DE REVIZUIRE

13.1. Pe durata perioadei de valabilitate a Contractului, Părţile au dreptul de a conveni modificarea şi/sau completarea clauzelor acestuia, fără organizarea unei noi proceduri de atribuire, cu acordul Părţilor, fără a afecta caracterul general al Contractului, în limitele dispoziţiilor prevăzute de actele normative în vigoare.

13.2. Modificările contractuale nu trebuie să afecteze, în niciun caz şi în niciun fel, rezultatul procedurii de atribuire, prin anularea sau diminuarea avantajului competitiv pe baza căruia Contractantul a fost declarat câştigător în cadrul procedurii de atribuire.

13.3. Partea care propune modificarea Contractului are obligaţia de a transmite celeilalte Părţi propunerea de modificare a Contractului cu respectarea clauzelor prevăzute la pct. 8 Comunicarea între Părţi şi documentele suport cu cel puţin 5 zile înainte de data la care se consideră că modificarea ar trebui să producă efecte.

13.4. Modificarea va produce efecte doar dacă părţile au convenit asupra acestui aspect în scris, cum ar fi prin semnarea unui act adiţional.

13.5. Revizuirea prezentului Contract se realizează ca urmare a evaluării activităţilor, rezultatelor şi performanţelor Contractantului în cadrul Contractului. Modificarea Contractului prin revizuire intervine cu scopul atingerii obiectului Contractului, care constă în Produsele pe care Contractantul se obligă să le furnizeze în conformitate cu prevederile din prezentul Contract, cu dispoziţiilor legale şi conform cerinţelor din Specificatiile tehnice.

13.6. Clauzele de revizuire a contractului sunt:

(i) Necesitatea extinderii duratei de furnizare a produselor, în situaţia suspendării obligaţiilor contractuale în cazul incidenţei unei situaţii de caz fortuit sau forţă majoră.

14. EVALUAREA MODIFICĂRILOR CONTRACTULUI ŞI A CIRCUMSTANŢELOR ACESTORA, DACĂ ESTE CAZUL

14.1. Identificarea circumstanţelor care generează Modificarea Contractului este în sarcina ambelor Părţi.

14.2. Modificările Contractului se realizează de Părţi, în cadrul Duratei de Execuţie a Contractului şi cu respectarea prevederilor stipulate la articolul 8. – Comunicarea între Părţi din prezentul Contract, ca urmare a:

(i) identificării, determinării şi documentării de soluţii juste şi necesare, raportat la circumstanţele care ar putea împiedica îndeplinirea obiectului Contractului şi obiectivelor urmărite de Autoritatea contractantă, astfel cum sunt precizate aceste obiective în Specificatiile tehnice şi/sau

(ii) concluziilor obţinute ca urmare a evaluării activităţilor, rezultatelor şi performanţei Contractantului în cadrul Contractului. Părţile stabilesc, prin consultare, efectele soluţiilor asupra Termenului/Termenelor de livrare şi/sau

asupra preţului Contractului şi/sau asupra Produselor, astfel cum s-a stabilit în art. 13 din Contract, acestea cuantificate devin Modificări Contractuale, putând consta în:

- prelungirea Termenului de livrare

14.3. Fiecare Parte are obligaţia de a notifica cealaltă Parte, în cazul în care constată existenţa unor circumstanţe care pot genera Modificarea Contractului, întârzia sau împiedica livrarea Produselor sau care pot genera o suplimentare a preţului Contractului.

14.4. Autoritatea contractantă poate emite Dispoziţii privind Modificarea Contractului, cu respectarea clauzelor stipulate la capitolul 18 - Obligaţii ale Autorităţii contractante, cu respectarea prevederilor contractuale şi cu respectarea Legii.

14.5. În cazul în care Contractantul înregistrează întârzieri şi/sau se produc costuri suplimentare ca urmare a unei erori, omisiuni, viciu în cerinţele Autorităţii contractante şi Contractantul dovedeşte că a fost în imposibilitatea de a depista/sesiza o astfel de eroare/omisiune/viciu până la depunerea Ofertei, Contractantul notifică Autoritatea contractantă, având dreptul de a solicita modificarea contractului.

15. SUBCONTRACTAREA, DACĂ ESTE CAZUL

15.1. Contractantul are dreptul de a subcontracta părţi din prezentul Contract şi/sau poate schimba Subcontractantul/Subcontractanţii specificat/specificaţi în Propunerea Tehnică numai cu acordul prealabil, scris, al Autorităţii contractante.

15.2. Contractantul are obligaţia de a prezenta la încheierea Contractului contractele încheiate cu Subcontractanţii desemnaţi în cadrul Ofertei depuse pentru atribuirea acestui Contract. Contractul/Contractele de Subcontractare se constituie anexă la Contract, făcând parte integrantă din acesta.

15.3. Contractantul are dreptul de a solicita Autorităţii contractante, în orice moment pe perioada derulării Contractului, numai în baza unor motive justificate, fie înlocuirea/renunţarea la un Subcontractant, fie implicarea de noi Subcontractanţi. Contractantul trebuie să solicite, în scris, aprobarea prealabilă a Autorităţii contractante înainte de încheierea unui nou Contract de Subcontractare. Solicitarea în scris în vederea obţinerii aprobării Autorităţii contractante privind implicarea de noi Subcontractanţi se realizează numai după ce Contractantul a efectuat el însuşi o verificare prealabilă a Subcontractantului ce urmează a fi propus, prin raportare la caracteristicile activităţilor care urmează a fi subcontractate, precum şi prin raportare la prevederile legislaţiei în vigoare de achiziţii publice/sectoriale privind înlocuirea/introducerea unui subcontractant în timpul implementării contractului.

15.4. Autoritatea contractantă notifică Contractantului decizia sa cu privire la înlocuirea unui Subcontractant/implicarea unui nou Subcontractant, motivând decizia sa în cazul respingerii aprobării.

15.5. Contractantul se obligă să încheie Contracte de Subcontractare doar cu Subcontractanţii care îşi exprimă acordul cu privire la obligaţiile contractuale asumate de către Contractant prin prezentul Contract.

15.6. Niciun Contract de Subcontractare nu creează raporturi contractuale între Subcontractant şi Autoritatea contractantă. Contractantul este pe deplin răspunzător faţă de Autoritatea contractantă pentru modul în care îndeplineşte Contractul. Contractantul răspunde pentru actele şi faptele Subcontractanţilor săi ca şi cum ar fi actele sau faptele Contractantului. Aprobarea de către Autoritatea contractantă a subcontractării oricărei părţi a Contractului sau a angajării de către Contractant a unor Subcontractanţi pentru anumite părţi din Contract nu eliberează Contractantul de niciuna dintre obligaţiile sale din Contract.

15.7. În cazul în care un Subcontractant nu reuşeşte să îşi execute obligaţiile contractuale, Autoritatea contractantă poate solicita Contractantului fie să înlocuiască respectivul Subcontractant cu un alt Subcontractant, care să deţină calificările şi experienţa solicitate de Autoritatea contractantă, fie să preia el însuşi partea din Contract care a fost subcontractată.

15.8. Partea/părţile din Contract încredinţată/încredinţate unui Subcontractant de Contractant nu poate/pot fi încredinţate unor terţe părţi de către Subcontractant.

15.9. Orice schimbare a Subcontractantului fără aprobarea prealabilă în scris a Autorităţii contractante sau orice încredinţare a unei părţi din Contract, de Subcontractant către terţe părţi este considerată o încălcare a Contractului, situaţie care îndreptăţeşte Autoritatea contractantă la rezoluţiune/reziliere conform Codului Civil a Contractului şi obţinerea de despăgubiri din partea Contractantului.

15.10. În orice moment, pe perioada derulării Contractului, Contractantul trebuie să se asigure că Subcontractantul/Subcontractanţii nu afectează drepturile Autorităţii contractante în temeiul prezentului Contract.

15.11. În orice moment, pe perioada derulării Contractului, Autoritatea contractantă poate solicita Contractantului să înlocuiască un Subcontractant care se află în una dintre situaţiile de excludere specificate în Lege la momentul atribuirii contractului.

15.12. În cazul în care un Subcontractant şi-a exprimat opţiunea de a fi plătit direct, atunci această opţiune este valabilă numai dacă sunt îndeplinite în mod cumulativ următoarele condiţii:

(i) această opţiune este inclusă explicit în Contractul de Subcontractare constituit ca anexă la Contract şi făcând parte integrantă din acesta;

(ii) Contractul de Subcontractare include la rândul său o anexă explicită şi specifică privind modalitatea în care se efectuează plata directă de către Autoritatea contractantă către Subcontractant şi care precizează toate şi fiecare dintre elementele de mai jos:

- partea din Contract/activitate realizată de Subcontractant astfel cum trebuie specificată în factura prezentată la plată,

- modalitatea concretă de certificare a părții din Contract/activitate de către Contractant pentru rezultatul obținut de Subcontractant/partea din Contract executată de Subcontractant înainte de prezentarea facturii de către Contractant Autorității contractante,
- partea/proporția din suma solicitată la plată corespunzătoare părții din Contract/activității care este în sarcina Subcontractantului, prin raportare la condițiile de acceptare la plată a facturilor emise de Contractant pentru Autoritatea contractantă, așa cum sunt acestea detaliate în Contract,
- stabilește condițiile în care se materializează opțiunea de plată directă,
- precizează contul bancar al Subcontractantului.

16. CESIUNEA

16.1. Transferul total sau parțial al obligațiilor contractantului rezultate din prezentul contract este strict interzis, cu excepția cesiunilor prevăzute în contract și actele normative în vigoare.

16.2 Este permisă doar cesiunea creanțelor născute din acest contract în condițiile Codului Civil, prin acordul scris al ambelor părți.

16.3 Atunci când un subcontractant își exprimă opțiunea de a fi plătit direct, este permisa cesiunea de creanță în favoarea subcontractantilor legata de partea/partile din contract care sunt îndeplinite de catre acestia. Transferul de drept al obligațiilor de plată către subcontractant/subcontractanți pentru partea/părțile din contract aferentă/aferente acestuia/acestora, va avea loc în momentul în care va fi confirmată îndeplinirea obligațiilor asumate prin contractul de subcontractare.

17. CONFIDENȚIALITATEA INFORMAȚIILOR ȘI PROTECȚIA DATELOR CU CARACTER PERSONAL

17.1. Contractantul va considera toate documentele și informațiile care îi sunt puse la dispoziție în vederea încheierii și executării Contractului drept strict confidențiale.

17.2. Obligația de confidențialitate nu se aplică în cazul solicitărilor legale privind divulgarea unor informații venite din partea autorităților publice (ex: instanțe de judecată, ANAF, autorități contractante etc.), în cazul în care legea prevede obligația autorității contractante de a furniza aceste informații.

17.3. În prelucrarea datelor cu caracter personal conform Contractului, Părțile se angajează să respecte toate obligațiile stabilite conform legislației privind protecția datelor cu caracter personal inclusiv, dar fără limitare, conform prevederilor Regulamentului nr. 679/2016 privind protecția persoanelor fizice în ceea ce privește prelucrarea datelor cu caracter personal și privind libera circulație a acestor date și de abrogare a Directivei 95/46/CE ("GDPR").

17.4. În contextul încheierii și executării Contractului, Părțile vor putea prelucra o serie de date cu caracter personal, precum datele de identificare și datele de contact de tipul nume, prenume, funcția ocupată, adresă de email, număr de telefon, semnătură ale persoanelor fizice desemnate în mod direct sau indirect, de către oricare dintre Părți în calitate de persoane de contact în vedere executării contractului precum și datele de identificare și date de contact ale administratorilor, directorilor sau altor reprezentanți legali sau convenționali ai Părților responsabili cu semnarea, executarea, încetarea sau efectuarea oricăror formalități ce rezultă din lege sau din convenția părților în vederea ducerii la îndeplinire a obligațiilor stabilite prin prezentul Contract.

17.5 Părțile declară și garantează că se vor informa reciproc și în prealabil cu privire la activitățile de prelucrare a datelor cu caracter personal, cu respectarea prevederilor articolului 13 din GDPR și a legislației în materie, și că vor asigura informarea adecvată a tuturor persoanelor fizice ale căror date cu caracter personal sunt prelucrate și dezvăluite în contextul încheierii și executării prezentului Contract.

17.6 În vederea asigurării securității și confidențialității prelucrării datelor cu caracter personal, Părțile vor implementa măsuri tehnice și organizatorice adecvate și se vor asigura că persoanele care efectuează operațiuni de prelucrare a datelor persoanelor vizate cunosc și respectă cerințele legale în materie, precum și politicile și procedurile interne implementate la nivelul fiecărei Părți.

17.7 Fiecare dintre Părți se obligă să informeze cealaltă Parte cu privire la existența unor breșe de securitate sau a unor încălcări a securității datelor cu caracter personal fără întârziere nejustificată și să ia măsurile care se impun pentru remedierea acestora.

18. OBLIGAȚIILE ȘI DREPTURILE PRINCIPALE ALE AUTORITĂȚII CONTRACTANTE

18.1. Autoritatea contractantă va pune la dispoziția Contractantului, cu promptitudine, orice informații și/sau documente pe care le deține și care pot fi relevante pentru realizarea Contractului. În măsura în care Autoritatea contractantă nu furnizează datele/informațiile/documentele solicitate de către Contractant, termenele stabilite în sarcina Contractantului pentru furnizarea produselor se prelungesc în mod corespunzător.

18.2. Autoritatea contractantă se obligă să respecte prevederile Specificatiilor tehnice.

18.3. Autoritatea contractantă își asumă răspunderea pentru veridicitatea, corectitudinea și legalitatea datelor/informațiilor/documentelor puse la dispoziția Contractantului în vederea îndeplinirii Contractului. În acest sens, se prezumă că toate datele/informațiile, documentele prezentate Contractantului sunt însușite de către conducătorul unității și/sau de către persoanele în drept având funcție de decizie care au aprobat respectivele documente.

18.4. Autoritatea contractantă va colabora cu Contractantul, atat cat este posibil, pentru furnizarea informațiilor pe care acesta din urmă le poate solicita în mod rezonabil pentru realizarea Contractului.

18.5. Procedura de recepție se face în acord cu regulile stabilite prin prezentul contract.

Achizitorul are dreptul de a verifica produsul, la recepția lui, pentru a stabili conformitatea acestuia cu prevederile din oferta tehnică și din Specificatiile tehnice solicitate.

Recepția cantitativă și calitativă se va efectua pe bază de proces verbal semnat de Contractant și Autoritatea contractantă, după livrarea produsului la sediul Autorității contractante, și va consta în:

- verificarea cantitativă;
- verificarea concordanței dintre documentele care atestă calitatea produsului și calitatea efectivă a produsului, precum și îndeplinirea cerințelor Autorității contractante referitoare la specificațiile tehnice.

Dacă produsul verificat nu corespunde specificațiilor tehnice solicitate, achizitorul are dreptul să îl respingă, iar furnizorul, fără a modifica prețul, are obligația în termen de 15 zile de la constatare:

a) de a înlocui produsul refuzat, sau

b) de a face toate modificările necesare pentru ca produsul să corespundă specificațiilor tehnice.

Testarea și instruirea personalului minim necesar privind modul de exploatare, întreținere a produsului precum și măsurile SSM și PSI, vor fi asigurate de vânzător la sediul Parcarii Subterane, fără costuri suplimentare pentru autoritatea contractantă, față de prețul ofertat.

Produsul livrat trebuie să realizeze toate procesele și performanțele specificate în oferta tehnică și să treacă toate testele calitative necesare pentru a le confirma.

18.6. Acordarea unui termen suplimentar în vederea remedierii deficiențelor bunului/bunurilor nu afectează dreptul Autorității contractante de a percepe penalități de întârziere pentru perioada cuprinsă între momentul la care trebuiau predate bunurile și momentul la care bunurile au fost înlocuite/au fost remediate defectele bunului.

18.7. În situația respingerii recepției, autoritatea contractantă are dreptul de rezoluționa integral sau parțial Contractul.

18.8. În situația în care Autoritatea contractantă constată existența unor vicii/neconformități ascunse ale bunului, aceasta are obligația să le aducă la cunoștință Contractantului în termen de 5 zile lucrătoare de la momentul la care le-a descoperit.

18.9. Termenul de plată este de maxim 30 de zile de la data inregistrarii facturii electronice la sediul autoritatii contractante în sistemul național privind factura electronică RO e-factura, conform prevederilor OUG nr. 120/2021 cu modificările și completările ulterioare, acceptată la plată de către autoritatea contractantă și numai în condițiile specificatiilor tehnice.

Autoritatea contractantă nu acordă avans.

19. ASOCIEREA DE OPERATORI ECONOMICI, DACĂ ESTE CAZUL

19.1. Fiecare asociat este responsabil individual și în solidar față de Autoritatea contractantă, fiind considerat ca având obligații comune și individuale pentru executarea Contractului.

19.2. Membrii asocierii înțeleg și confirmă că liderul stabilit prin acordul de asociere este desemnat de asociere să acționeze în numele său și este autorizată să angajeze asocierea în cadrul Contractului.

19.3. Membrii asocierii înțeleg și confirmă că liderul asocierii este autorizat să primească Dispoziții din partea Autorității contractante și să primească plata pentru și în numele persoanelor care constituie asocierea.

19.4. Prevederile contractului de asociere nu sunt opozabile Autorității contractante.

20. OBLIGAȚIILE PRINCIPALE ALE CONTRACTANTULUI

20.1. Contractantul va furniza Produsul, va executa operațiunile conexe, dacă acestea sunt cerute prin Specificatiile tehnice și își va îndeplini obligațiile în condițiile stabilite prin prezentul Contract, cu respectarea prevederilor Specificatiilor tehnice anexa nr.2 la Referatul de necesitate nr. *187880/Rev1/05.08.2026* și a ofertei în baza căreia i-a fost atribuit contractul.

20.2. Contractantul va furniza Produsul cu atenție, eficiență și diligență, cu respectarea dispozițiile legale, aprobările și standardele tehnice, profesionale și de calitate în vigoare.

20.3. Contractantul se obligă să depună garanția de bună execuție conform art.9 din prezentul contract, dacă este cazul.

20.4. Contractantul va respecta toate prevederile legale în vigoare în România și se va asigura că și Personalul său, implicat în Contract, va respecta prevederile legale, aprobările și standardele tehnice, profesionale și de calitate în vigoare.

20.5. În cazul în care Contractantul este o asociere alcătuită din doi sau mai mulți operatori economici, toți aceștia vor fi ținuți solidar responsabili de îndeplinirea obligațiilor din Contract.

20.6. Părțile vor colabora, pentru furnizarea de informații pe care le pot solicita în mod rezonabil între ele pentru realizarea Contractului.

20.7. Contractantul va adopta toate măsurile necesare pentru a asigura, în mod continuu, Personalul, echipamentele și suportul necesare pentru îndeplinirea în mod eficient a obligațiilor asumate prin Contract.

20.8. Contractantul se obligă să emită factura aferentă produselor furnizate prin prezentul Contract numai după recepția produselor în condițiile din Specificatiile tehnice.

20.9. Contractantul este pe deplin responsabil pentru furnizarea produselor și executarea operațiunilor conexe, după caz, în condițiile Specififcatiilor tehnice, în conformitate cu propunerea sa tehnică. Totodată, este răspunzător atât de siguranța tuturor operațiunilor și metodelor de prestare, cât și de calificarea personalului folosit pe toată durata contractului.

20.10. Contractantul nu poate fi considerat răspunzător pentru încălcarea de către Autoritatea Contractantă sau de către orice altă persoană a reglementărilor aplicabile în ceea ce privește modul de utilizare a Produselor.

20.11. Contractantul se obliga sa furnizeze un produs nou, sa nu fie produs demo sau refuzat de catre alt beneficiar, nici reconstruit. De asemenea, furnizorul are obligatia de a garanta ca produsul furnizat prin contract nu va avea niciun defect ca urmare a proiectului, materialelor sau manoperei sau oricarei alte actiuni sau omisiuni a furnizorului si ca acesta va functiona la parametrii solicitati, in conditii normale de lucru.

Garantia produselor este de minim 5 ani pentru produsele furnizate.

20.12. La livrare, produsele vor fi însoțite de următoarele documente:

a) factura fiscala
b) certificatul de garanție;
c) declarație de conformitate

21. CONFLICTUL DE INTERESE

21.1. Contractantul va lua toate măsurile necesare pentru a preveni ori stopa orice situație care ar putea compromite derularea obiectivă și imparțială a Contractului. Conflictele de interese pot apărea, în mod special, ca rezultat al intereselor economice, afinităților politice ori de naționalitate, legăturilor de rudenie ori afinitate sau al oricăror alte legături ori interese comune. Orice conflict de interese apărut în timpul derulării Contractului trebuie notificat în scris Autorității contractante, fără întârziere.

21.2. Contractantul se va asigura că Personalul său nu se află într-o situație care ar putea genera un conflict de interese. Contractantul va înlocui, imediat și fără vreo compensație din partea Autorității contractante, orice membru al Personalului său, care se regăsește într-o astfel de situație (ex.: înlocuire, încetare, aprobare, deplasare/delegare, orar/program), cu o altă persoană ce îndeplinește condițiile minime stabilite prin prezentul Contract.

21.3. Contractantul are obligația de a respecta prevederile legale în domeniul achizițiilor cu privire la evitarea conflictului de interese. Contractantul nu are dreptul de a angaja sau de a încheia orice alte înțelegeri privind furnizarea de produse, direct ori indirect, în scopul îndeplinirii Contractului, cu persoane fizice sau juridice care au fost implicate în procesul de verificare/evaluare a solicitărilor de participare/ofertelor depuse în cadrul unei proceduri de atribuire ori angajați/foști angajați ai autorității contractante sau ai furnizorului de servicii de achiziție implicați în procedura de atribuire cu care autoritatea contractantă/furnizorul de servicii de achiziție implicat în procedura de atribuire a încetat relațiile contractuale ulterior atribuirii Contractului de achiziție publică/sectorială, pe parcursul unei perioade de cel puțin 12 (douăsprezece) luni de la încheierea Contractului, sub sancțiunea rezoluțiunii/rezilierii contractului.

22. CONDUITA CONTRACTANTULUI

22.1. Contractantul/Personalul Contractantului/Subcontractanții va/vor acționa întotdeauna loial și imparțial și ca un consilier de încredere pentru Autoritatea contractantă, conform regulilor și/sau codului de conduită al domeniului său de activitate precum și cu discreția necesară.

22.2. În cazul în care Contractantul sau oricare dintre Subcontractanții săi se oferă să dea/să acorde sau dau/acordă oricărei persoane mită, bunuri, facilități, comisioane în scopul de a determina sau recompensa îndeplinirea/neîndeplinirea oricăror acte sau fapte în legătură cu prezentul Contract sau pentru a favoriza/defavoriza orice persoană în legătură cu prezentul Contract, Autoritatea contractantă poate decide încetarea Contractului.

22.3. Contractantul și Personalul său vor respecta secretul profesional, pe perioada executării Contractului, inclusiv pe perioada oricărei prelungiri a acestuia, precum și după încetarea Contractului.

23. OBLIGAȚII PRIVIND DAUNELE ȘI PENALITĂȚILE DE ÎNTÂRZIERE

23.1. Contractantul se obligă să despăgubească Autoritatea contractantă în limita prejudiciului creat, împotriva oricăror:

(i) reclamații și acțiuni în justiție, ce rezultă din încălcarea unor drepturi de proprietate intelectuală (brevete, nume, mărci înregistrate etc.), legate de echipamentele, materialele, instalațiile folosite pentru sau în legătură cu Produsele furnizate, și/sau

(ii) daune, despăgubiri, penalități, costuri, taxe și cheltuieli de orice natură, aferente eventualelor încălcări ale dreptului de proprietate intelectuală, precum și ale obligațiilor sale conform prevederilor Contractului.

23.2. Contractantul va despăgubi Autoritatea contractantă în măsura în care sunt îndeplinite cumulativ următoarele condiții:

(i) despăgubirile să se refere exclusiv la daunele suferite de către Autoritatea contractantă ca urmare a culpei Contractantului;

(ii) Autoritatea contractantă a notificat Contractantul despre primirea unei notificări/cereri cu privire la incidența oricăreia dintre situațiile prevăzute mai sus;

(iii) valoarea despăgubirilor a fost stabilită prin titluri executorii emise conform prevederilor legale/hotărâri judecătcrești definitive, după caz.

23.3. În cazul în care Contractantul nu își îndeplinește la termen obligațiile de furnizare a bunurilor, atunci Autoritatea contractantă are dreptul de a percepe dobânda legală penalizatoare prevăzută la art. 3 alin. 2^1 din O.G. nr.13/2011 privind dobânda legală remuneratorie și penalizatoare pentru obligații bănești, precum și pentru reglementarea unor măsuri financiar-fiscale în domeniul bancar, cu modificările și completările ulterioare. Dobânda se aplică la valoarea produselor nelivrate pentru fiecare zi de întârziere, dar nu mai mult de valoarea produselor nelivrate.

23.4. În cazul în care Contractantul livrează bunuri afectate de vicii sau necoforme, iar Autoritatea contractantă optează pentru acordarea unui termen în care Contractantul să înlocuiască/remedieze deficiențele bunurilor respective, aceasta are dreptul de a percepe penalități de întârziere potrivit dispozițiilor art. 3 alin. 2^1 din O.G. nr.13/2011 pentru fiecare zi cuprinsă între momentul la care trebuia efectuată livrarea și ziua în care bunurile înlocuite au fost predate sau au fost remediate deficiențele. Dobânda se calculează în funcție de valoarea bunurilor afectate de vicii sau neconformități și nu poate depăși valoarea acestora.

23.5. În cazul neîndeplinirii sau a îndeplinirii necorespunzătoare a altor obligații contractuale, Contractantul acoperă integral prejudiciul cauzat Autorității contractante.

23.6. Răspunderea Contractantului nu operează în următoarele situații:

a) datele/informațiile/documentele necesare pentru îndeplinirea Contractului nu sunt puse la dispoziția Contractantului sau sunt puse la dispoziție cu întârziere;

b) neexecutarea sau executarea în mod necorespunzător a obligațiilor ce revin Contractantului se datorează culpei Autorității contractante;

c) Contractantul se află în imposibilitatea fortuită de executare a obligațiilor contractuale imputate.

23.7. În cazul în care Autoritatea contractantă, din vina sa exclusivă, nu își îndeplinește obligația de plată a facturii în termenul prevăzut la pct. 27.2, Contractantul are dreptul de a solicita plata dobânzii legale penalizatoare, aplicată la valoarea plății neefectuate, în conformitate cu prevederile art. 4 din Legea 72/2013 privind măsurile pentru combaterea întârzierii în executarea obligațiilor de plată a unor sume de bani rezultând din contracte încheiate între profesioniști și între aceștia și autorități contractante, dar nu mai mult decât valoarea plății neefectuate, care curge de la expirarea termenului de plată.

23.8. Penalitățile de întârziere datorate curg de drept din data scadenței obligațiilor asumate conform prezentului contract.

23.9. În măsura în care Autoritatea contractantă nu efectuează plata în termenul stabilit la pct. 27.2, Contractantul are dreptul de a rezoluționa/rezilia contractul, fără a-i fi afectate drepturile la sumele cuvenite pentru furnizarea produselor și la plata unor daune interese.

24. OBLIGAȚII PRIVIND ASIGURĂRILE ȘI SECURITATEA MUNCII CARE TREBUIE RESPECTATE DE CĂTRE CONTRACTANT

24.1. Contractantul se obligă să respecte reglementările referitoare la condițiile de muncă și protecția muncii și, după caz, standardele internaționale agreate cu privire la forța de muncă, convențiile cu privire la libertatea de asociere și negocierile colective, eliminarea muncii forțate și obligatorii, eliminarea discriminării în privința angajării și ocupării forței de muncă și abolirea muncii minorilor.

25. DREPTURI DE PROPRIETATE INTELECTUALĂ

25.1. Orice Rezultat/Rezultate elaborat(e) și/sau prelucrat(e) de către Contractant în executarea Contractului vor deveni proprietatea exclusivă a Autorității contractante, la momentul efectuării plății sumelor datorate Contractantului conform prevederilor prezentului Contract.

25.2. Orice Rezultate ori drepturi, inclusiv drepturi de autor sau alte drepturi de proprietate intelectuală ori industrială, dobândite în executarea Contractului vor fi proprietatea exclusivă a Autorității-contractante, care le va putea utiliza, publica, cesiona ori transfera așa cum va considera de cuviință, fără limitare geografică ori de altă natură, cu excepția situațiilor în care există deja asemenea drepturi de proprietate intelectuală ori industrială.

26. OBLIGAȚII ÎN LEGĂTURĂ CU CALITATEA PRODUSELOR

26.1. Autoritatea contractantă notifică Contractantul cu privire la fiecare Neconformitate imediat ce acesta o identifică. La Finalizare, Contractantul notifică Autoritatea contractantă cu privire la Defectele /Neconformitățile care nu au fost remediate și comunică Autorității contractante perioada de remediere a acestora. Drepturile Autorității contractante cu privire la orice Defect / Neconformitate neidentificat(ă) sau nenotificată de către Contractant, pe perioada de derulare a Contractului, nu sunt afectate. Contractantul remediază Defectele / Neconformitățile, în termenul comunicat de Autoritatea contractantă.

27. FACTURARE ȘI PLĂȚI ÎN CADRUL CONTRACTULUI

27.1. Plățile care urmează a fi realizate în cadrul contractului se vor face numai după emiterea facturii, în condițiile Specificatiilor tehnice și ale prezentului contract.

27.2. Plata se va efectua în termen de 30 de zile de la data comunicării facturii electronice către autoritatea contractantă în sistemul național privind factura electronică RO e-factura, conform prevederilor OUG nr. 120/2021 cu modificările și completările ulterioare, acceptată la plată de către autoritatea contractantă și numai în condițiile Specificatiilor tehnice.

27.3. Moneda utilizată în cadrul prezentului Contract: LEU

27.4. Facturile furnizate vor fi emise și completate în conformitate cu legislația română în vigoare.

27.5. Dacă factura are elemente greșite și/sau greșeli de calcul identificate de Autoritatea Contractantă, și sunt necesare revizuiri, clarificări suplimentare sau alte documente suport din partea Contractantului, termenul de *30 de zile* pentru plata facturii se suspendă. Repunerea în termen se face de la momentul îndeplinirii condițiilor de formă și de fond ale facturii.

27.6. Contractantul este răspunzător de corectitudinea și exactitatea datelor înscrise în facturi și se obligă să restituie atât sumele încasate în plus cât și foloasele realizate necuvenit, aferent acestora. Sumele încasate în plus, cât și foloasele necuvenite aferente acestora (pe perioada de la încasare până la constatarea lor), vor fi stabilite în urma verificărilor executate de către Organele de Control Intern ale contractantului sau alte Organisme de control abilitate de lege.

27.7. Solicitările de plată către terți pot fi onorate numai după operarea unei cesiuni de drepturi/obligații ale Contractantului către terți, cu respectarea clauzelor prezentului Contract.

28. SUSPENDAREA CONTRACTULUI

28.1. În situații temeinic justificate, părțile pot conveni suspendarea executării Contractului.

28.2. În cazul în care se constată că procedura de atribuire a Contractului de Produse sau executarea Contractului este viciată de erori esențiale, nereguli sau de fraudă, Părțile au dreptul să suspende executarea Contractului.

28.3. În cazul suspendării/sistării temporare a furnizării Produselor, durata Contractului se va prelungi automat cu perioada suspendării/sistării.

29. FORȚA MAJORĂ

29.1. Forța majoră și cazul fortuit exonerează de răspundere Părțile în cazul neexecutării parțiale sau totale a obligațiilor asumate prin prezentul Contract, în conformitate cu prevederile art. 1.351 din Codul civil.

29.2. Forța majoră și cazul fortuit trebuie dovedite.

29.3. Partea care invocă forța majoră sau cazul fortuit are obligația să o aducă la cunoștință celeilalte părți, în scris, de îndată ce s-a produs evenimentul.

29.4. Partea care a invocat forța majoră sau cazul fortuit are obligația să aducă la cunoștința celeilalte părți încetarea cauzei acesteia de îndată ce evenimentul a luat sfârșit.

29.5. Îndeplinirea contractului va fi suspendată în perioada de acțiune a forței majore, dar fără a prejudicia drepturile ce li se cuveneau părților până la apariția acesteia.

29.6. Dacă forța majoră acționează sau se estimează că va acționa o perioadă mai mare de 15 zile, fiecare parte va avea dreptul să notifice celeilalte părți încetarea de plin drept a prezentului contract, fără ca vreuna din părți să poată pretinde celeilalte daune-interese.

30. ÎNCETAREA CONTRACTULUI

30.1. Prezentul Contract încetează:

a) de drept

(i) prin încetarea activității Contractantului (faliment, dizolvare, desființare, lichidare voluntară etc);

(ii) la momentul la care toate obligațiile stabilite în sarcina părților au fost executate;

(iii) dacă forța majoră acționează pe o durată egală sau mai mare de 15 zile și care face imposibilă executarea obligațiilor de către părți

b) prin reziliere, în cazurile prevăzute prin prezentul contract, care se completează cu prevederile în materie ale Codului Civil în vigoare;

c) prin denunțarea unilaterală în condițiile prevăzute de prezentul contract;

d) prin acordul părților părților semnatare, prin act adițional la contract.

30.2. Autoritatea contractantă își rezervă dreptul de a rezoluționa/rezilia Contractul, fără însă a fi afectat dreptul Părților de a pretinde plata unor daune sau alte prejudicii, dacă:

(i) Contractantul nu se conformează, în perioada de timp, conform notificării emise de către Autoritatea contractantă, prin care i se solicită remedierea Neconformității sau executarea obligațiilor care decurg din prezentul Contract;

(ii) Contractantul subcontractează părți din Contract fără a avea acordul scris al Autorității contractante;

(iii) Contractantul cesionează drepturile și obligațiile sale fără acordul scris al Autorității-contractante;

(iv) Are loc orice modificare organizațională care implică o schimbare cu privire la personalitatea juridică, natura sau controlul Contractantului, cu excepția situației în care asemenea modificări sunt realizate prin Act Adițional la prezentul Contract, cu respectarea dispozițiilor legale;

(v) Devin incidente oricare alte incapacități legale care să împiedice executarea Contractului;

(vi) Contractantul eșuează în a furniza/menține/prelungi/reîntregi/completa garanțiile ori asigurările solicitate prin Contract;

(vii)în cazul în care, printr-un act normativ, se modifică interesul public al Autorității contractante în legătură cu care se furnizează Produselor care fac obiectul Contractului;

(viii) la momentul atribuirii Contractului, Contractantul se afla în una dintre situaţiile care ar fi determinat excluderea sa din procedura de atribuire;

(ix) în situaţia în care Contractul nu ar fi trebuit să fie atribuit Contractantului deoarece au fost încălcate grav obligaţiile care rezultă din legislaţia europeană relevantă iar această împrejurarea fost constatată printr-o decizie a Curţii de Justiţie a Uniunii Europene;

(x) Contractantul a săvârşit nereguli sau fraude în cadrul procedurii de atribuire a Contractului sau în legătură cu executare acestuia, ce au provocat o vătămare Autorităţii contractante;

(xi) Valorificarea de către Autoritatea contractantă a rezultatelor prezentului contract este grav compromisă ca urmare a întârzierii prestaţiilor din vina Contractantului.

30.3. Contractantul poate rezoluţiona/rezilia Contractul fără însă a fi afectat dreptul Părţilor de a pretinde plata unor daune sau alte prejudicii, în cazul în care:

(i) Autoritatea contractantă a comis erori esenţiale, nereguli sau fraude în cadrul procedurii de atribuire a Contractului sau în legătură cu executare acestuia, ce au provocat o vătămare Contractantului.

(ii) Autoritatea contractantă nu îşi îndeplineşte obligaţiile de plată a produselor furnizate de Contractant, în condiţiile stabilite prin prezentul Contract.

30.4. Rezoluţiunea/Rezilierea Contractului în condiţiile pct. 30.2 şi pct. 30.3 intervine cu efecte depline, fără a mai fi necesară îndeplinirea vreunei formalităţi prealabile şi fără a mai fi necesară intervenţia vreunei instanţe judecătoreşti şi/sau arbitrale.

30.5. Prevederile prezentului Contract în materia încetării/rezilierii/rezoluţiunii Contractului se completează cu prevederile în materie ale Codului Civil în vigoare.

30.6. În situaţia rezoluţiunii/rezilierii totale/parţiale din cauza neexecutării/executării parţiale de către Contractant a obligaţiilor contractuale, acesta va datora Autorităţii contractante daune-interese cu titlu de clauză penală în cuantum egal cu valoarea obligaţiilor contractuale neexecutate.

30.7. Autoritatea contractantă îşi rezervă dreptul de a denunţa unilateral contractul de furnizare produse, în cel mult 15 zile de la apariţia unor circumstanţe care nu au putut fi prevăzute la data încheierii contractului, cu condiţia notificării Contractantului cu cel puţin 3 zile înainte de momentul denunţării.

30.8. Părţile pot fi ţinute, chiar şi ulterior încetării contractului la repararea prejudiciilor cauzate şi, după caz, la restituirea în natură sau prin echivalent, a produselor livrate/furnizate şi a prestaţiilor accesorii primite în urma încheierii contractului.

31. INSOLVENŢĂ ŞI FALIMENT

31.1. În cazul deschiderii unei proceduri generale de insolvenţă împotriva Contractantului, acesta are obligaţia de a notifica Autoritatea contractantă în termen de 3 (trei) zile de la deschiderea procedurii.

31.2. Contractantul, are obligaţia de a prezenta Autorităţii contractante, în termen de 30 (treizeci) de zile de la notificare, o analiză detaliată referitoare la incidenţa deschiderii procedurii generale de insolvenţă asupra Contractului şi asupra livrărilor şi de a propune măsuri, acţionând ca un Contractant diligent.

31.3. În cazul deschiderii unei proceduri generale de insolvenţă împotriva unui Subcontractant, unui terţ susţinător sau, dacă este cazul, în situaţia menţionată la articolul 19 – Asocierea de operatori economici din prezentul Contract, Contractantul are aceleaşi obligaţii stabilite la clauzele 31.1 şi 31.2 din prezentul Contract.

31.4. În cazul în care Contractantul intră în stare de faliment, în proces de lichidare sau se află într-o situaţie care produce efecte similare, Contractantul este obligat să acţioneze în acelaşi fel cum este stipulat la clauzele 31.1, 31.2 şi 31.3 din prezentul Contract.

31.5. Nicio astfel de măsură propusă conform celor stipulate la clauzele 31.2, 31.3 şi 31.4 din prezentul Contract, nu poate fi aplicată, dacă nu este acceptată, în scris, de Autoritatea contractantă.

32. LIMBA CONTRACTULUI

32.1. Limba prezentului Contract şi a tuturor comunicărilor scrise va fi limba oficială a Statului Român, respectiv limba română.

33. LEGEA APLICABILĂ

33.1. Legea aplicabilă prezentului Contract, este legea română, Contractul urmând a fi interpretat potrivit acestei legi.

34. SOLUŢIONAREA EVENTUALELOR DIVERGENŢE ŞI A LITIGIILOR

34.1. Părţile vor depune toate eforturile pentru a rezolva pe cale amiabilă, prin tratative directe şi negociere amiabilă, orice neînţelegere sau dispute/divergenţe care se poate/pot ivi între ele în cadrul sau în legătură cu îndeplinirea Contractului.

34.2. Dacă disputa nu a fost astfel soluţionată şi Părţile au, în continuare, opinii divergente în legătură cu sau în îndeplinirea Contractului, acestea trebuie să se notifice reciproc şi în scris, în privinţa poziţiei lor asupra aspectului în dispută precum şi cu privire la soluţia pe care o întrevăd pentru rezolvarea ei.

34.3. Dacă încercarea de soluţionare pe cale amiabilă eşuează sau dacă una dintre Părţi nu răspunde în termenul stabilit prin notificare la solicitare, oricare din Părţi are dreptul de a se adresa instanţelor de judecată competente.

34.4. Implementarea, derularea si administrarea prezentului contract se va face de către Serviciul Baze Sportive şi Mobilitate Urbană din cadrul Primăriei Municipiului Craiova.

Drept pentru care, Părţile au încheiat prezentul Contract în 3 (trei) exemplare, din care 2 exemplare la Autoritatea contractanta si 1 exemplar la Contractant.

Achizitor,
MUNICIPIUL CRAIOVA
Primar,
Lia-Olguţa Vasilescu

FURNIZOR,
SC GIGATECH SYSTEMS SRL
Administrator,
Istrate Marian Daniel

Direcţia Economico-Financiară,
Director executiv,
Vasilica Daniela Militaru

Viza C.F.P.
Insp. Stancu Elena Gabriela
CFP: 10499 /14.09.2026

MUNICIPIUL CRAIOVA
Sigiliu pt. uz personal propriu

Direcţia Investiţii, Achiziţii şi Licitaţii
Director executiv, Oana Elena Nemteanu

Directia Infrastructura Baze Sportive si Mobilitate Urbana, Director executiv,
Resceanu Catalin

Şef Serviciu, Serviciul Licitaţii,
Cristina Mădălina Creţu

Direcţia Juridică, Asistenţă de Specialitate si Contencios Administrativ,Cons. jur.
Vlad Gabriel Dragut

Întocmit,
Inspector,
Daniela-Alexandra Burlan

CERTIFICAT DE GARANTIE SI CONFORMITATE

	Denumire produs	Perioada	Loc
4x	- Network Video Recorder, Model: DS-7732NXI-I4/VPro, SN: GM0051563 - Network Video Recorder, Model: DS-7732NXI-I4/VPro, SN: GM0051549 - Network Video Recorder, Model: DS-7732NXI-I4/VPro, SN: GT9630678 - Network Video Recorder, Model: DS-7732NXI-I4/VPro, SN: GT9630698	60 luni	Parcare Subterana Craiova, situata in Craiova, str. Calea Bucuresti, nr. 10
4x	- Hard disk 16 TB, SN: ZZ00CBXJ - Hard disk 16 TB, SN: ZZ00CXNL - Hard disk 16 TB, SN: ZZ00C9RQ - Hard disk 16 TB, SN: WZ005WLC	24 luni	Parcare Subterana Craiova, situata in Craiova, str. Calea Bucuresti, nr. 10

Data: 08.10.2026
Client: MUNICIPIUL CRAIOVA
Contract: **306016 din 14.09.2026**
conform cod unic de achizitie
DA41157372
Factura: GTS1150 din 08/10/2026

Vanzator:

SOCIETATEA COMERCIALA J2014000718164 GIGATECH SYSTEMS SRL RO33082953 CRAIOVA-DOLJ ROMANIA

Pentru trimiterea produsului în service, vă rugăm să ne transmiteți solicitarea la adresa de e-mail: office@gigatechsystems.ro

Declaratie:
Declaram ca produsul care face obiectul acestui certificat prezinta un standard de calitate conform standardelor europene.

CONDIȚII DE GARANȚIE

Garantia este valabila in conditii de utilizare conform instructiunilor si indicatiilor producatorului. Conditiile de garantie sunt in conformitate cu Legea 140/2021. Garantia se prelungeste automat cu perioada cand produsul se afla in reparatie. Furnizorul garanteaza componentele utilizate in constructia produselor sale impotriva defectelor de fabricatie si de material cu incepere de la data cumpararii. In timpul perioadei de garantie furnizorul isi rezerva dreptul de a repara sau inlocui subansamblul care se dovedeste a fi defect.

Garantia acopera doar acele defecte care apar in exploatarea normala a produsului, care a fost instalat respectand instructiunile si indicatiile cuprinse in instructiunile de montaj si nu se aplica pentru:

- manipulare si exploatare neglijenta (defecte aparute in urma socurilor mecanice si termice, grad ridicat de praf si umiditate, corpuri straine patrunse in interiorul echipamentelor);
- interventii neautorizate in interiorul echipamentelor;
- alimentarea echipamentelor cu variatii de tensiune si frecventa in afara limitelor admise de producator (variatii de tensiune la retea, cabluri neadecvate, instalatie electrica provizorie);
- retinere necorespunzatoare a echipamentelor;
- defectiuni datorate modificarilor pe echipamente sau abateri de la limitele de utilizare;
- cazul in care semnele de identificare au fost schimbate sau indepartate de la produs;
- produsele care prezinta mufe oxidate din cauza neprotejarii corespunzatoare impotriva umezelii/apei.

Preluarea/transmiterea produselor care fac obiectul garantiei se va face de la o adresa de pe teritoriul Romaniei. Garantia nu acopera pagube sau pierderi materiale formulate de utilizatori puse in seama produselor comercializate de GIGATECH SYSTEMS SRL. Indepartarea etichetei produsului, mai ales unde este SN-ul, poate duce la pierderea garantiei.

In timpul perioadei de garantie furnizorul isi rezerva dreptul de a repara, inlocui subansamblul care se dovedeste a fi defect sau a storna produsul defect. daca acesta nu se mai poate repara si nu mai exista in stoc pentru a fi inlocuit.

Municipiul Craiova
Primaria Municipiului Craiova
Direcția Infrastructură, Baze Sportiv și Agrement
Serviciul Baze Sportive și Mobilitate Urbană
Nr. 322311/ 08.10.2026

Obiectivul de investiții: **"Achiziție NVR – Network Video Recorder pentru obiectivul Parcare Subterană Craiova (4 buc)"**

Obiectivul supus recepției: **"Achiziție NVR – Network Video Recorder pentru obiectivul Parcare Subterană Craiova (4 buc)"**
Concluzia .....

PROCES VERBAL DE RECEPȚIE

(Cod 14-2-5)

I. DATE GENERALE

1. Comisia de recepție convocata la data de 08.10.2026
și-a desfășurat activitatea în intervalul 11:45-12:00

II. CONSTATĂRI

În urma examinării documentației prezentate și a cercetării pe teren a lucrărilor executate s-au constatat:

1. Documentația tehnico-economica a fost prezentata comisiei de recepție cu următoarele excepții: .....
.....

Comisia constată că lipsa documentației prevăzute mai sus nu împiedică/împiedică efectuarea recepției.

2. Recepția punerii în funcțiune a fost efectuata la data de 08.10.2026,
iar până la recepția obiectivului de la data punerii în funcțiune au trecut ..... luni.

3. Valoarea lucrărilor supuse recepției, conform documentelor de decontare este de 39.257,05 lei.

4. La data recepției, nivelul atins de indicatorii tehnico-economici aprobați se prezintă astfel: .....

5. Următorii factori au influențat nefavorabil realizarea indicatorilor care n-au atins nivelul aprobat: .....

6. La data recepției se constată următoarele disponibilități de capacitați ale utilajelor tehnologice și de spații construite care pot conduce la îmbunătățirea indicatorilor tehnico-economici: .....

7. S-a constatat ca sunt/nu sunt luate masurile pentru menținerea nivelului aprobat al indicatorilor tehnico-economici in ceea ce privește:

α) asigurarea cu materii prime, materiale, combustibil, energie, apa, etc. (se vor arata cele ce nu sunt asigurate);
β) lucrări conexe, utilități, deservire etc.;
χ) forța de muncă;

MUNICIPIUL CRAIOVA
PRIMĂRIA MUNICIPIULUI CRAIOVA
Str. A.I.Cuza , nr. 7 Tel.: 40251/416235
Craiova, 200632 Fax: 40251/411561
consiliulocal@primariacraiova.ro
www.primariacraiova.ro

MRC
ISO 9001 Certificat nr. 845C
ISO 27001 Certificat nr. 053SI

DIRECȚIA INFRASTRUCTURĂ, BAZE SPORTIVE ȘI AGREMENT
Serviciul Baze Sportive și Mobilitate Urbană
Nr. 312360/ 24.09.2026

Către,
SC GIGATECH SYSTEMS SRL
Bld 1 Mai, nr. 5, bl. M20, sc 1, ap. 9 , Craiova, jud. Dolj
tel:+40 726.204.104 office@gigatechsystems.ro

Vă solicităm organizarea comisiei de recepție în vederea demarării procedurii de recepție a livrării produselor din contractul de achiziție publică de produse nr. 306016/ 14.09.2026, în data de 08.10.2026, ora 12:00, la sediul Parcării Subterane, Calea București nr. 10, Craiova, jud. Dolj

Nume și prenume	*Funcția*	*Data*	*Semnătura*
Verificat, Cătălin REȘCEANU	*Director*	*24.09.2026*	
Verificat, Constantin CHIROIU	*Șef Serviciu*	*24.09.2026*	
Întocmit, Andrei STANCOVICI	*Inspector*	*24.09.2026*	

Nr.	*Nr. exemplar difuzat*	*Destinatar*	*Nr. file*	*Nr file/anexe*	*Observații*
1	*Exemplar 1*	*DIRECȚIA INFRASTRUCTURĂ, BAZE SPORTIVE ȘI AGREMENT*	*1*		
2	*Exemplar 2*	*SC GIGATECH SYSTEMS SRL*	*1*		*Modul de comunicare: email*

MUNICIPIUL CRAIOVA
PRIMĂRIA MUNICIPIULUI CRAIOVA
Str. A.I.Cuza, nr.7 Tel.: 40251/416235
Craiova, 200585 Fax: 40251/411561
consiliulocal@primariacraiova.ro
www.primariacraiova.ro

ISO 9001 Certificat nr. 845C
ISO 27001 Certificat nr. 053SI

DIRECȚIA INFRASTRUCTURĂ, BAZE SPORTIVE ȘI AGREMENT
Serviciul Baze Sportive și Mobilitate Urbană
Nr.312376/ 24.09.2026

Către,
SC GIGATECH SYSTEMS SRL
Bld 1 Mai, nr. 5, bl. M20, sc 1, ap. 9 , Craiova, jud. Dolj
tel:+40 726.204.104 office@gigatechsystems.ro

Referitor contractul de achiziție publică de produse nr. 306016 / 14.09.2026 ca obiect "**Achiziție NVR – Network Video Recorder pentru obiectivul Parcare Subterană Craiova (4 buc)**", în conformitate cu contractul de achiziție publică nr.306016/14.09.2026 , vă solicităm să dispuneți livrarea produselor la sediul Parcării Subterane – Calea București , nr.10, Craiova.
- **NVR – Network Video Recorder** NVR 4K- 32 CANALE + HDD- 4 BUC

Nume și prenume	*Funcția*	*Data*	*Semnătura*
Verificat, *Cătălin REȘCEANU*	*Director*	*24.09.2026*	
Verificat, Constantin CHIROIU	*Șef Serviciu*	*24.09.2026*	
Întocmit, *Alexandru BUCAȚA*	*Inspector*	*24.09.2026*	

Nr.	*Nr. exemplar difuzat*	*Destinatar*	*Nr. file*	*Nr file/anexe*	*Observații*
1	*Exemplar 1*	*DIRECȚIA INFRASTRUCTURĂ, BAZE SPORTIVE ȘI AGREMENT*	*1*		
2	*Exemplar 2*	***SC GIGATECH SYSTEMS SRL***	*1*		*Modul de comunicare: email*

MUNICIPIUL CRAIOVA
PRIMĂRIA MUNICIPIULUI CRAIOVA
Str. A.I.Cuza , nr. 7 Tel.: 40251/416235
Craiova, 200632 Fax: 40251/411561
consiliulocal@primariacraiova.ro
www.primariacraiova.ro

MRC
ISO 9001 Certificat nr. B45C
ISO 27001 Certificat nr. 053SI

DISPOZITIA NR. 3035

Avand în vedere raportul nr. 312408/ 24.09.2026 al Direcţiei Infrastructură, Baze Sportive şi Agrement prin care se propune constituirea Comisiei de recepţie la livrarea şi montajul produselor în baza contractului de achiziţie publică de produse nr. 306016 din 14.09.2026, avâand ca obiect **"Achiziţie NVR – Network Video Recorder pentru obiectivul Parcare Subterană Craiova (4 buc)"** încheiat între Municipiul Craiova, în calitate de achizitor şi ***GIGATECH SYSTEMS SRL***, în calitate de contractant, precum şi raportul nr. 314948 / 29.09.2026, întocmit de către Direcţia Juridică, Asistenţă de Specialitate şi Contencios Administrativ;

În temeiul dispoziţiilor art.18 , pct. 18.5 din contractul nr. **306016 din 14.09.2026** ;

Potrivit dispoziţiilor Legii nr. 98/2016 privind achiziţiile publice şi H.G. nr. 395/2016 pentru aprobarea Normelor metodologice de aplicare a prevederilor referitoare la atribuirea contractului de achiziţie publică/acordului-cadru din Legea nr. 98/2016 privind achiziţiile publice;

În temeiul art. 154 alin. (1), art. 155 alin.(1) lit.d)-e), art. 196 alin. (1) lit. b), art. 199 alin. (1) şi alin. (2) din O.U.G. nr. 57/2019 privind Codul administrativ;

Potrivit Normelor metodologice de întocmire şi utilizare a documentelor financiar-contabile la Ordinul 2634/05.11.2015 privind documentele financiar-contabile, emis de Ministerul Finanţelor Publice arată în anexa nr. 1 că "persoanele prevăzute la art. 1 din Legea Contabilităţii nr. 82/1991, republicată, cu modificările şi completările ulterioare (denumite în continuare entităţi), consemnează operaţiunile economico-financiare, în momentul efectuării lor, în documente justificative care stau la baza înregistrărilor în contabilitate (în jurnale, fişe şi alte documente contabile, după caz)", iar în Anexa nr. 2 "Norme specifice de utilizare a documentelor financiar-contabile " din acelaşi ordin, se specifică faptul că documentul financiar contabil cuprins în nomenclatorul documentelor financiar contabile este procesul verbal de recepţie cod 14-2-5. Primarul Municipiului Craiova are obligaţia să analizeze şi să conducă contabilitatea financiară, potrivit art. 1 din Legea contabilităţii nr. 82/1991, republicată, cu modificările şi completările ulterioare.

PRIMARUL MUNICIPIULUI CRAIOVA

DISPUNE:

Art. 1 – Se constituie Comisia de recepţie a produselor furnizate în baza contractului de achiziţie publică de produse nr. **306016 din 14.09.2026** , avaând ca obiect **"Achiziţie NVR – Network Video Recorder pentru obiectivul Parcare Subterană Craiova (4 buc)"**, încheiat între Municipiul Craiova, în calitate de Autoritate Contractantă şi ***GIGATECH SYSTEMS SRL***, în calitate de Contractant, în următoarea componenţă:

MUNICIPIUL CRAIOVA
PRIMĂRIA MUNICIPIULUI CRAIOVA
Direcția Juridică, Asistență de Specialitate și Contencios Administrativ
Nr. 314948/29.09.2026

RAPORT DE AVIZARE

Având în vedere:

- Raportul nr. 312408/24.09.2026 intocmit de catre Directia Infrastructura, Baze Sportive si Agrement prin care se propune emiterea unei *Dispozitii* pentru constituirea Comisiei de receptie pentru „Achizitie NVR – Network Video recorder pentru obiectivul Parcarea Subterana Craiova" conform contractului de achizitie publica de produse nr. 306016/14.09.2026 ;
- Potrivit art. 155 alin.1 lit. d), e) coroborat cu art. 196 alin.1, lit.b) din OUG 57/2019 privind Codul Administrativ;
- Potrivit Legii nr.514/2003 privind organizarea și exercitarea profesiei de consilier juridic;

AVIZĂM FAVORABIL

- Propunerea privind emiterea unei *Dispozitii* pentru constituirea Comisiei de receptie pentru „ Achizitie NVR – Network Video recorder pentru obiectivul Parcarea Subterana Craiova" conform contractului de achizitie publica de produse nr. 306016/14.09.2026 ;

Director Executiv,
Ovidiu Mischianu
Îmi asum responsabilitatea privind realitatea si legalitatea in solidar cu intocmitorul inscrisului
Semnatura:

Intocmit,
Cons.jur. Dan Zorila
Imi asum responsabilitatea privind legalitatea actului administrativ.
Semnatura:

DIRECȚIA INFRASTRUCTURĂ,
BAZE SPORTIVE ȘI AGREMENT
Serviciul Baze Sportive și Mobilitate Urbană
Nr. 312408/ 24.09.2026

ADMINISTRATOR PUBLIC,
Răzvan-Cristian DIACONU

RAPORT

privind constituirea comisiei de recepție pentru **"Achiziție NVR – Network Video Recorder pentru obiectivul Parcare Subterană Craiova (4 buc)"**,
pentru Parcarea Subterana Craiova
conform contractului de achiziție publică de produse nr. 306016 din 14.09.2026

În urma derulării procedurilor de achiziție publică între Municipiul Craiova, în calitate de achizitor, și ***GIGATECH SYSTEMS SRL***, în calitate de prestator, s-a încheiat contractul nr. **306016 din 14.09.2026**, având ca obiect **"Achiziție NVR – Network Video Recorder pentru obiectivul Parcare Subterană Craiova (4 buc)"**

Prin adresa transmisă către ***GIGATECH SYSTEMS SRL*** și înregistrată la Primăria Municipiului Craiova cu nr.**312360/24.09.2026**, achizitorul a solicitat organizarea comisiei de recepție în vederea demarării procedurii de recepție calitativă și cantitativă a produselor.

Normele metodologice de întocmire și utilizare a documentelor financiar-contabile la Ordinul 2634/05.11.2015 privind documentele financiar-contabile, emis de Ministerul Finanțelor Publice arată în anexa nr. 1 că "persoanele prevăzute la art. 1 din Legea Contabilității nr. 82/1991, republicată, cu modificările și completările ulterioare (denumite în continuare entități), consemnează operațiunile economico-financiare, în momentul efectuării lor, în documente justificative care stau la baza înregistrărilor în contabilitate (în jurnale, fișe și alte documente contabile, după caz)", iar în Anexa nr. 2 "Norme specifice de utilizare a documentelor financiar-contabile " din același ordin, se specifică faptul că documentul financiar contabil cuprins în nomenclatorul documentelor financiar contabile este procesul verbal de recepție cod 14-2-5. Primarul Municipiului Craiova are obligația să analizeze și să conducă contabilitatea financiară, potrivit art. 1 din Legea contabilității nr. 82/1991, republicată, cu modificările și completările ulterioare.

În temeiul art. 18.6 din contractul nr. 306016 din 14.09.2026, Autoritatea Contractantă se obligă să recepționeze produsele furnizate și să certifice conformitatea astfel cum este prevăzut în Specificațiile tehnice nr.187880/Rev 1/05.08/2026.

Comisia de recepție constituită va analiza și verifica din punct de vedere tehnic și constructiv, va inspecta și va constata stadiul îndeplinirii obligațiilor contractuale de către ***GIGATECH SYSTEMS SRL*** și va confirma dacă lucrările efectuate și produsele, respectă cerințele din Specificațiile tehnice (anexa nr.2 la Referatul de necesitate nr.187880/Rev1/05.08.2026 precum și obligațiile asumate prin oferta adjudecată și prin contractul nr. 306016 din 14.09.2026.

ANEXA

la Procesul verbal 322311 din data de 08.10.2026

Potrivit Catalogului privind clasificarea și duratele normale de funcționare a mijloacelor fixe aprobat prin H.G. nr. 2139/2004, propunem încadrarea mijloacelor fixe **„Achiziție NVR – Network Video Recorder pentru obiectivul Parcare Subterană Craiova (4 buc)"** în clasificații și durata normală de funcționare, astfel:

- cod de clasificare: 2.1.28
- durata normală de funcționare: 3 ani

Mijlocul fix este de natura domeniului: privat

COMISIA DE RECEPŢIE:

Președinte:
Cătălin REȘCEANU - Director, Direcția Infrastructură, Baze Sportive și Agrement

Membri:
Marcela BRĂGARIU- Șef Serviciu, Direcția Economico-Financiară Serviciul Financiar Contabilitate ;
Constantin CHIROIU - Șef Serviciu, Direcția Infrastructură, Baze Sportive și Agrement;
Alexandru BUCAȚA – Inspector, Direcția Infrastructură, Baze Sportive și Agrement;

Secretar:
Andrei STANCOVICI - Inspector, Direcția Infrastructură, Baze Sportive și Agrement.

MUNICIPIUL CRAIOVA
PRIMĂRIA MUNICIPIULUI CRAIOVA
DIRECȚIA INFRASTRUCTURĂ, BAZE SPORTIVE ȘI AGREMENT
SERVICIUL BAZE SPORTIVE ȘI MOBILITATE URBANĂ
Nr. 346589/12.11.2026

Către,

Direcția Patrimoniu,
Serviciul Patrimoniu

Vă transmitem atașat documentele (copie contract achiziție, copie factură, copie proces verbal de recepție) aferente achiziției următoarelor mijloace fixe, cu rugămintea de a face demersurile necesare pentru includerea acestora în inventarul bunurilor care alcătuiesc domeniul privat al Municipiului Craiova:
- server racklabil - 2buc

Menționăm că mijloacele fixe achiziționate se află în dotarea Stadionului de Fotbal , Direcția Infrastructură, Baze Sportive și Agrement, Serviciul Baze Sportive și Mobilitate Urbană.

Nume și prenume	Funcția	Data	Semnătura
Verificat, Reșceanu Cătălin	Director	12.11.2026	
Verificat, Chiroiu Constantin	Șef Serviciu	12.11.2026	
Întocmit, Stancovici Andrei	Inspector	12.11.2026	

Lista de difuzare a documentului

Nr.	Nr. exemplar difuzat	Destinatar	Nr. file	Nr file/anexe	Observații
1	Exemplar 1	Direcția Infrastructură, Baze Sportive și Agrement	1	-	-
2	Exemplar 2	Serviciul Patrimoniu	1	-	Comunicat intern

200784/12.11.26

Număr registratură: 342432 / 05.11.2026

RO eFactura

VANZATOR

Nume	TENERGO SRL
Nr. inregistrare	J12/3101/2013
Informatii juridice	
Identificator	RO32359844
Identificatorul TVA	RO32359844
Strada	STR. NIKOLA TESLA NR.16, Cladirea de birouri A2, A2-405, A2-406
Oras	CLUJ-NAPOCA
Cod	
Regiun	RO-CJ
Tara	RO

M Rusciorn 05/11/2026

Persoana de contact POP LAURA

Nr. factura	TEN2026031
Codul tipului	380
Data emitere	2026-11-05
Data scadenta	2026-12-05
Moneda facturii	RON
Perioada	2026-11-05 - 2026-12-05

CUMPARATOR

Nume	MUNICIPIUL CRAIOVA
Nr. inregistrare	4417214
Identificat	4417214
Strada	STR. Alexandru Cuza nr.7
Oras	CRAIOVA
Cod	
Regiune	RO-DJ
Tara	RO
Telefon	0251415177

TOTAL NET	VALOARE TOTALA fara TVA	VALOARE TOTALA cu TVA	TOTAL DEDUCERI	TOTAL TAXE SUPLIMENTARE	SUMA PLATITA	VALOARE DE ROTUNJIRE
23694.00	23694.00	28669.74	0		0.00	
TOTAL PLATA	28669.74					

TOTAL TVA 4975.74 RON

Detalierea TVA

Codul categoriei deS **Cota TVA** 21

Baza de calcul	Valoare TVA	Codul motivuluiMotivul scutirii
23694.00	4975.74	

Linia	Nume articol/Descriere articol	Tara provenient	Pretul net al articolului	Moneda	Cantitate de baza	Cantitate facturata	UM	Cota TVA	Valoare neta
1	Server rackabil cf.ctr.achiz.publica nr.315862/ 30.09.2026 la Stadion de Fotbal, Complex Sportiuv		11847.0000	RON		2.0000	H87	21	23694.00

Instructiuni de plata

Nota privind instrumentul de 42
Aviz de plata 1
Explicatii privind instrumentul de
Nr. cont de plata RO12BTRLRONCRT0231743402
Numele contului de BANCA TRANSILVANIA

Instructiuni de plata

Nota privind instrumentul de 42
Aviz de plata 1
Explicatii privind instrumentul de
Nr. cont de plata RO54TREZ2165069XXX045400
Numele contului de TREZORERIA STATULUI
Nota: Factura circula fara semnatura si stampila cf.art.319, alin.29 Codul Fiscal TVA la incasare

Municipiul Craiova
Primaria Municipiului Craiova
Direcția Infrastructură, Baze Sportiv și Agrement
Serviciul Baze Sportive și Mobilitate Urbană
Nr. 337855 / 30.10.2026

Obiectivul de investiții: **"Achiziție server racklabil la Stadion de Fotbal (2 buc)"**

Obiectivul supus recepției:**"Achiziție server racklabil la Stadion de Fotbal (2 buc)"**
Concluzia ....ADMIS.....

PROCES VERBAL DE RECEPȚIE

(Cod 14-2-5)

I. DATE GENERALE

1. Comisia de recepție convocata la data de .....30.10.2026.....
și-a desfășurat activitatea în intervalul .....12:00 - 12:30.....

II. CONSTATĂRI

În urma examinării documentației prezentate și a cercetării pe teren a lucrărilor executate s-au constatat:

1. Documentația tehnico-economica a fost prezentata comisiei de recepție cu următoarele excepții: .....
.....

Comisia constată că lipsa documentației prevăzute mai sus nu împiedică/împiedică efectuarea recepției.

2. Recepția punerii în funcțiune a fost efectuata la data de ..30.10.2026....., iar până la recepția obiectivului de la data punerii în funcțiune au trecut ..... luni.

3. Valoarea lucrărilor supuse recepției, conform documentelor de decontare este de ..28.669,74..... lei.

4. La data recepției, nivelul atins de indicatorii tehnico-economici aprobați se prezintă astfel: .....

5. Următorii factori au influențat nefavorabil realizarea indicatorilor care n-au atins nivelul aprobat: .....

6. La data recepției se constată următoarele disponibilități de capacitați ale utilajelor tehnologice și de spații construite care pot conduce la îmbunătățirea indicatorilor tehnico-economici: .....

7. S-a constatat ca sunt/nu sunt luate masurile pentru menținerea nivelului aprobat al indicatorilor tehnico-economici in ceea ce privește:

α) asigurarea cu materii prime, materiale, combustibil, energie, apa, etc. (se vor arata cele ce nu sunt asigurate);
β) lucrări conexe, utilități, deservire etc.;
χ) forța de muncă;
δ) .....

ANEXA

la Procesul verbal 337855 din data de 30.10.2026

Potrivit Catalogului privind clasificarea și duratele normale de funcționare a mijloacelor fixe aprobat prin H.G. nr. 2139/2004, propunem încadrarea mijloacelor fixe **"Achiziție server racklabil la Stadion de Fotbal (2 buc)"** în clasificații și durata normală de funcționare, astfel:

- cod de clasificare: 2.2.9
- durata normală de funcționare: 2 ANI

Mijlocul fix este de natura domeniului: PRIVAT

COMISIA DE RECEPȚIE:

Președinte:
Cătălin REȘCEANU- Director, Direcția Infrastructură, Baze Sportive și Agrement;

Membri:
Alin Glăvan – Director Executiv Adjunct, Direcția Servicii Publice;
Constantin CHIROIU- Șef Serviciu, Direcția Infrastructură, Baze Sportive și Agrement;
Alexandru BUCAȚA – Inspector, Direcția Infrastructură, Baze Sportive și Agrement;

Secretar:
Andrei STANCOVICI - Inspector, Direcția Infrastructură, Baze Sportive și Agrement.

TENERGO
integrăm clădirile viitorului
Str. Nikola Tesla, Nr.16, Birou 405-406, 400394 Cluj-Napoca
Tel. 0758 625 099 | Email: info@tenergo.ro | www.tenergo.ro
KNX PARTNER

CERTIFICAT DE GARANTIE

Achizitor: MUNICIPIUL CRAIOVA
str. A.I. Cuza, nr. 7, 200585- Craiova, jud. Dolj, CUI 4417214
Beneficiar: Complexul Sportiv Craiova –Stadion de Fotbal
Adresa: B-dul Ilie Balaci, nr. 8, Craiova, jud. Dolj
Contract nr.: 315862/30.09.2026
Durata garanției: **24 (douazecisipatru) luni garanție** de la data recepției, atât pentru sistem cat si pentru componente

Data livrării/recepției:

zz	ll	aaaa
01	11	2026

Denumirea activităților aplicabile prezentei garanții:
Furnizarea de **„Server rackabil la Stadion de Fotbal"** din incinta Complexului Sportiv Craiova –Stadion de Fotbal, situat in Craiova, B-dul Ilie Balaci nr. 8, jud. Dolj

Nr. crt.	Denumire echipament	Cant.
1	Server rackabil	2 buc.

1. **Garanția**
- Produsele si Serviciile conexe furnizării, specificate in prezentul certificat beneficiază de garanție in condițiile descrise in certificat pe perioada precizata, conform Legii nr. 449/2003 cu completările si modificările ulterioare si O.U.G. 21/1992 privind protecția consumatorului.
- Subscrisa garantează că in furnizarea si prestarea serviciilor menționate mai jos a utilizat exclusiv proceduri sigure, conforme cu actele normative în vigoare, prin personalului tehnic calificat pentru intervenții atât on-site, cât și on-line, conform graficului agreat și necesităților evenimentelor sportive desfășurate pe stadion. Au fost furnizate si prestate numai produse/servicii care nu afectează viața, sănătatea sau securitatea consumatorilor ori interesele economice ale acestora si care respecta condițiile prescrise conform Specificațiilor tehnice–nr. 309812/21.09.2026, emise de Municipiul Craiova sau declarate prin oferta sa acceptata/adjudecata de către achizitor, precum și clauzele prevăzute în contract.
- Subscrisa asigură că furnizarea si prestarea serviciilor menționate mai jos s-a realizat in condiții profesionale, cu respectarea condițiilor igienice, a condițiilor stabilite de către producătorii echipamentelor menționate, a actelor normative în vigoare, precum și cele specifice desfășurării activității de Furnizare server rackabil la Stadion de Fotbal din Complexul Sportiv Craiova-Stadion de Fotbal, situat in Craiova, B-dul Ilie Balaci nr. 8, jud. Dolj;
- Garanția se referă numai la remedierea/inlocuirea gratuită a produselor/serviciilor prestate, ca urmare a deficientelor constatate in termenul de garanție. In perioada de garanție sunt suportate de către prestator toate cheltuielile legate de remedierea deficientelor apărute ca urmare a produselor/serviciilor prestate necorespunzător.
- Garanția nu se refera la repararea daunelor sau a defectelor apărute ca urmare a manipulării sau utilizării in condiții neadecvate a componentelor/ produselor/ echipamentelor, precum si in urma distrugerii grave sau mai puțin grave datorate oricăror alte circumstanțe apărute (păstrare si exploatare necorespunzătoare, întreținere defectuoasa, suprasarcini mecanice/electrice peste capacitate, descărcări electrice atmosferice neprotejate, loviturі mecanice, expunere la foc si substanțe corozive, etc.).
- Garanția nu se aplica in cazul lipsei unor componente ale produselor/ echipamentelor, constatate ulterior datei de recepție a produselor/echipamentelor in cadrul activității menționate mai jos.
- Garanția este acordata in condiții de exploatare normala a produselor/ componentelor/ echipamentelor, exclusiv in scopul pentru care acestea sunt destinate.
- In cazul in care sunt constatate deficiente care sunt acoperite de aceasta garanție, responsabilitatea prestatorului este limitata la remedierea acestora si nu va include despăgubiri pentru pierderi financiare, daune indirecte sau orice alte cheltuieli cauzate de defectele apărute.
- Garanția se constata si se efectuează la sediul Complexului Sportiv Craiova in termen de maxim 15 zile de la data sesizării in scris făcute de client. Sesizarea se poate face la e-mail: info@tenergo.ro si la următorul număr de telefon: 0040 758 625099 in orele de program 08:00-17:00 (L-V).
- Garanția este aplicabila doar beneficiarului prezentului certificat.

2. **Pierderea garanției**
Garanția se pierde in cazul:
- neprezentării certificatului de garanție cu ștampila prestatorului in cazul reclamării unui defect, in vederea completării de către unitatea service.
- defecțiunilor datorate exploatării necorespunzătoare, a neglijentelor, a calamităților naturale, furturilor, distrugerilor, intervenției si/sau modificărilor asupra produselor/echipamentelor efectuate in orice fel de către persoane neautorizate.
- utilizării neconforme cu Instrucțiunile sau cu etichetele însoțitoare.
- aplicării asupra produsului/ echipamentului de substanțe corozive in mod intenționat sau accidental.

- eliminării sau modificării etichetelor de identificare a componentelor sau a sistemelor (daca se aplica).
- In cazul pierderii garanției, aceasta se poate reacorda numai după evaluarea pagubelor, la sediul furnizorului.

3. **Alte prevederi**
- in cazul in care deficientele constatate nu sunt aplicabile prezentei garanții, unitatea service va întocmi proces verbal de constatare, iar repararea echipamentelor se va putea efectua contra cost, cu aprobarea beneficiarului, în cel mai scurt termen tehnic posibil.
- orice sesizare va fi însoțita de certificatul de garanție, de factura si de toate datele necesare pentru identificarea clara si rapida a echipamentului si a deficientei reclamate.
- dreptul si obligația de garanție pot fi predate unei alte persoane fizice sau juridice numai cu acordul ambelor parți, in urma unei notificări prealabile.

PRESTATOR
S.C. TENERGO S.R.L.
Ionel Mihai PQP
Administrator

SOCIETATEA TENERGO Cluj-Napoca

Evidenta reparațiilor/ remedierilor in termenul de garanție:

Nr. Crt.	Data solicitării	Data Remedierii /Nr. PV constatare/ Nr. PV remediere	Reparația efectuata, servicii neconforme remediate si/sau detalii ale activității care s-a remediat	Atestarea prezentării serviciilor in stare conforma	
				Nume si semnătura depanator	Semnătura beneficiar
1					
2					
3					

PRESTATOR
S.C. TENERGO S.R.L.

TENERGO
integrăm clădirile viitorului
Str. Nikola Tesla, Nr.16, Birou 405-406, 400394 Cluj-Napoca
Tel. 0758 625 099 | Email: info@tenergo.ro | www.tenergo.ro
KNX PARTNER

Data: **01-11-2026**

DECLARATIE DE CONFORMITATE

Subscrisa SC TENERGO SRL, cu sediul in Cluj-Napoca, str. Nikola Tesla, nr. 16, in calitate de furnizor asiguram, garantam si declaram referitor la regimul produselor si serviciilor care pot pune in pericol viata, sanatatea, securitatea muncii si protectia mediului ca produsele enumerate mai jos nu pun in pericol viata, sanatatea, securitatea muncii, nu produc un impact negativ asupra mediului si sunt in conformitate cu documentele normative interne, europene si internationale aplicable.
Prezenta Declaratie de conformitate este emisa cu respectarea ISO/CEI 17050-1 si isi mentine valabilitatea pe intreaga perioada de viata a produsului (produselor) pentru care a fost emisa.

CERTIFICAT DE CALITATE

Prin prezentul certificam conformitatea produselor cu standardele corespunzatoare. Certificam faptul ca produsele corespund scopului pentru care au fost realizate si se incadreaza in parametrii de calitate specificati in documentele contractuale si prevazuti de standardele si directivele in vigoare, cu conditia respectarii prescriptiilor de utilizare, intretinere, transport si depozitare.
Prezentul certificat este intocmit in conformitate cu Legea 449/2003, Legea 296/2004, Legea 363/2007, OG 21/1992 si OUG 174/2008 si atesta legal ca produsele mentionate corespund scopului pentru care au fost create, incadrandu-se in parametrii de calitate si sunt garantate pentru defectele de fabricatie si vicii ascunse pe perioada specificata.
Declaratie: Prin prezenta declaram ca materiile prime si auxiliare utilizate pentru producerea echipamentelor mentionate nu au efect nociv asupra organismului uman.
Prezentul document produce efecte juridice numai daca produsele sunt utilizate conform cu destinatia lor.

Furnizarea echipamentelor mentionate s-a realizat prin respectarea sistemului de management al calitatii SR EN ISO 9001:2015 si 14001:2015, ale SC TENERGO SRL pentru domeniile **Lucrari de instalatii electrice; Activitati de servicii privind sistemele de securitate.**

Achizitor: MUNICIPIUL CRAIOVA,
str. A.I. Cuza, nr. 7, 200585- Craiova, jud. Dolj, CUI 4417214
Beneficiar: Complexul Sportiv Craiova –Stadion de Fotbal
Adresa: B-dul Ilie Balaci, nr. 8, Craiova, jud. Dolj

Data livrării/receptiei:

zz	ll	aaaa
01	11	2026

Lista produse:

Nr. crt.	Denumire echipament	U/M	Cantit.
1.	Server rackabil	Buc.	2

FURNIZOR
S.C. TENERGO S.R.L.

POP Ionel Mihai
Administrator

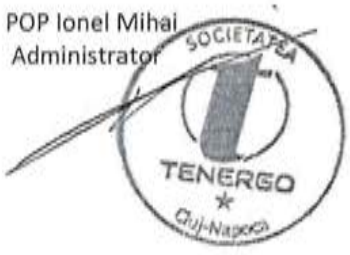

MUNICIPIUL CRAIOVA
PRIMĂRIA MUNICIPIULUI CRAIOVA
Str. A.I.Cuza , nr. 7 Tel.: 40251/416235
Craiova, 200632 Fax: 40251/411561
consiliulocal@primariacraiova.ro

ISO 9001 Certificat nr. 8450
ISO 27001 Certificat nr. 05351

DIRECȚIA INFRASTRUCTURĂ, BAZE SPORTIVE ȘI AGREMENT
Serviciul Baze Sportive și Mobilitate Urbană
Nr. 324038/ 12.10.2026

Către,
TENERGO SRL
***Cluj Napoca**, Nikola Tesla nr 16, Birou 405-406*
tel:+40 758625099 info@tenergo.ro

Prin prezenta va informăm că, în data de 30.10.2026 se va organiza comisia de recepție în vederea demarării procedurii de recepție a livrării produselor din contractul de achiziție publică nr. 315862/30.09.2026, la sediul Complexului Sportiv Craiova- Stadion de Fotbal, str. Ilie Balaci nr.8, Craiova, jud. Dolj

Nume și prenume	*Funcția*	*Data*	*Semnătura*
Verificat, Cătălin REȘCEANU	*Director*	*12.10.2026*	
Verificat, Constantin CHIROIU	*Șef Serviciu*	*12.10.2026*	
Întocmit, Andrei STANCOVICI	*Inspector*	*12.10.2026*	

Nr.	*Nr. exemplar difuzat*	*Destinatar*	*Nr. file*	*Nr file/anexe*	*Observații*
1	*Exemplar 1*	*DIRECȚIA INFRASTRUCTURĂ, BAZE SPORTIVE ȘI AGREMENT*	*1*		
2	*Exemplar 2*	***TENERGO SRL***	*1*		*Modul de comunicare: email*

MUNICIPIUL CRAIOVA
PRIMĂRIA MUNICIPIULUI CRAIOVA
Str. A.I.Cuza, nr.7 Tel.: 40251/416235
Craiova, 200585 Fax: 40251/411561
consiliulocal@primariacraiova.ro
www.primariacraiova.ro

ISO 9001 Certificat nr. 845C
ISO 27001 Certificat nr. 053SI

MUNICIPIUL CRAIOVA
PRIMARIA MUNICIPIULUI CRAIOVA
DIRECȚIA INFRASTRUCTURĂ, BAZE SPORTIVE ȘI AGREMENT
Serviciul Baze Sportive și Mobilitate Urbană
Nr. **324062/ 12.10.2026**

Către,
TENERGO SRL
***Cluj Napoca**, Nikola Tesla nr 16, Birou 405-406*
tel:+40 758625099 info@tenergo.ro

Referitor la achiziția publică de produse având ca obiect **"Achiziție server racklabil la Stadion de Fotbal (2 buc)"**, în conformitate cu contractul nr. 315862/30.09.2026, vă solicităm livrarea produselor:
- Server racklabil -2 buc

Livrarea se va face la :
- *Complex Sportiv Craiova - Stadion de Fotbal- Str Ilie Balaci nr. 8, Craiova, Dolj*

Nume și prenume	*Funcția*	*Data*	*Semnătura*
Verificat, Cătălin REȘCEANU	*Director*	*12.10.2026*	
Verificat, Constantin CHIROIU	*Șef serviciu*	*12.10.2026*	
Întocmit, Amdrei STANCOVICI	*Inspector*	12.10.2026	

Nr.	*Nr. exemplar difuzat*	*Destinatar*	*Nr. file*	*Nr file/anexe*	*Observații*
1	*Exemplar 1*	*DIRECȚIA INFRASTRUCTURĂ, BAZE SPORTIVE ȘI AGREMENT*	*1*		
2	*Exemplar 2*	**TENERGO SRL**	*1*		*Modul de comunicare: email*

MUNICIPIUL CRAIOVA
PRIMĂRIA MUNICIPIULUI CRAIOVA
Direcția Juridică, Asistență de Specialitate și Contencios Administrativ
Nr. 330955/21.10.2026

RAPORT DE AVIZARE

Având în vedere:

- Raportul nr. 324088/12.10.2026 intocmit de catre Directia Infrastructura, Baze Sportive si Agrement prin care se propune emiterea unei *Dispozitii* pentru constituirea Comisiei de receptie pentru „**Achizitie server racklabil la Stadion de Fotbal (2 buc.) pentru obiectivul Complex Sportiv Craiova- Stadion de Fotbal** " conform contractului de achizitie publica de produse nr. 315862/30.09.2026;
- Potrivit art. 155 alin.1 lit. d), e) coroborat cu art. 196 alin.1, lit.b) din OUG 57/2019 privind Codul Administrativ;
- Potrivit Legii nr.514/2003 privind organizarea și exercitarea profesiei de consilier juridic;

AVIZĂM FAVORABIL

- Propunerea privind emiterea unei *Dispozitii* pentru constituirea Comisiei de receptie pentru „Achizitie server racklabil la Stadion de Fotbal (2 buc.) pentru obiectivul Complex Sportiv Craiova - Stadion de Fotbal " conform contractului de achizitie publica de produse nr. 315862/30.09.2026;

Director Executiv,
Ovidiu Mischianu
Îmi asum responsabilitatea privind realitatea si legalitatea in solidar cu intocmitorul inscrisului
Semnatura:

Intocmit,
Cons.jur. Dan Zorila
Imi asum responsabilitatea privind legalitatea actului administrativ.
Semnatura:

DIRECŢIA INFRASTRUCTURĂ,
BAZE SPORTIVE ŞI AGREMENT
Serviciul Baze Sportive şi Mobilitate Urbană
Nr. 324088/ 12.10.2026

ADMINISTRATOR PUBLIC,
Răzvan-Cristian DIACONU

RAPORT
privind constituirea comisiei de recepţie pentru **"Achiziţie server racklabil la Stadion de Fotbal (2 buc)"**
pentru Complex Sportiv Craiova-Stadion de Fotbal
conform contractului de achiziţie publică de produse nr.315862 din 30.09.2026

În urma derulării procedurilor de achiziţie publică între Municipiul Craiova, în calitate de achizitor, şi TENERGO SRL, în calitate de prestator, s-a încheiat contractul nr. **315862 din 30.09.2026**, având ca obiect **"Achiziţie server racklabil la Stadion de Fotbal (2 buc)".**

Prin adresa transmisă către TENERGO SRL şi înregistrată la Primăria Municipiului Craiova cu nr. 324038/12.10.2026, achizitorul a solicitat organizarea comisiei de recepţie în vederea demarării procedurii de recepţie calitativă şi cantitativă a produselor.

Normele metodologice de întocmire şi utilizare a documentelor financiar-contabile la Ordinul 2634/05.11.2015 privind documentele financiar-contabile, emis de Ministerul Finanţelor Publice arată în anexa nr. 1 că "persoanele prevăzute la art. 1 din Legea Contabilităţii nr. 82/1991, republicată, cu modificările şi completările ulterioare (denumite în continuare entităţi), consemnează operaţiunile economico-financiare, în momentul efectuării lor, în documente justificative care stau la baza înregistrărilor în contabilitate (în jurnale, fişe şi alte documente contabile, după caz)", iar în Anexa nr. 2 "Norme specifice de utilizare a documentelor financiar-contabile " din acelaşi ordin, se specifică faptul că documentul financiar contabil cuprins în nomenclatorul documentelor financiar contabile este procesul verbal de recepţie cod 14-2-5. Primarul Municipiului Craiova are obligaţia să analizeze şi să conducă contabilitatea financiară, potrivit art. 1 din Legea contabilităţii nr. 82/1991, republicată, cu modificările şi completările ulterioare.

În temeiul art. 18.5 din contractul nr. **315862** din 30.**09.2026**, Autoritatea Contractantă se obligă să recepţioneze produsele furnizate şi să certifice conformitatea astfel cum este prevăzut în Specificaţiile tehnice..

Comisia de recepţie constituită va analiza şi verifica din punct de vedere tehnic şi constructiv, va inspecta şi va constata stadiul îndeplinirii obligaţiilor contractuale de către TENERGO SRL şi va confirma dacă lucrările efectuate respectă cerinţele din Specificaţiile tehnice (anexa nr.2 la Referatul de necesitate) nr. 309812/21.09.2026 precum şi obligaţiile asumate prin oferta adjudecată şi prin contractul nr. 315862 din 30.09.2026.

Având în vedere cele menţionate mai sus, propunem emiterea unei Dispoziţii pentru constituirea Comisiei de recepţie la livrarea serverelor – 2 buc la sediul Complexului Sportiv Craiova, str. Ilie Balaci nr. 8, Craiova –, aprobată în următoarea componenţă:

Președinte:
Cătălin REȘCEANU – Director, Direcția Infrastructură, Baze Sportive și Agrement;
Membri:
Alin GLĂVAN- Director Executiv Adjunct, Direcția Servicii Publice;
Constantin CHIROIU- Șef Serviciu, Direcția Infrastructură, Baze Sportive și Agrement;
Alexandru BUCAȚA – Inspector, Direcția Infrastructură, Baze Sportive și Agrement;

Secretar:
Andrei STANCOVICI - Inspector, Direcția Infrastructură, Baze Sportive și Agrement;

Recepția se va efectua în data de 30.10.2026, ora 12:00, la sediul Complexului Sportiv Craiova- Stadion de Fotbal, str. Ilie Balaci nr. 8, Craiova

Director,
Cătălin Reșceanu
Îmi asum responsabilitatea privind realitatea și legalitatea în solidar cu întocmitorul înscrisului înscrisului
Data: 12.10.2026
Semnătură:

Șef Serviciu,
Constantin Chiroiu
Îmi asum responsabilitatea privind realitatea și legalitatea în solidar cu întocmitorul
Data: 12.10.2026
Semnătură:

Întocmit,
Inspector, Andrei Stancovici
Îmi asum responsabilitatea pentru fundamentarea, realitatea și legalitatea întocmirii acestui act oficial
Data: 12.10.2026
Semnătură:

MUNICIPIUL CRAIOVA
PRIMĂRIA MUNICIPIULUI CRAIOVA
Str. A.I.Cuza , nr. 7 Tel.: 40251/416235
Craiova, 200632 Fax: 40251/411561
consiliulocal@primariacraiova.ro
www.primariacraiova.ro

MRC
ISO 9001 Certificat nr. 845C
ISO 27001 Certificat nr. 0533I

DISPOZITIA NR. 3136

Avand în vedere raportul nr. 324088/12.10.2026 al Direcţiei Infrastructură, Baze Sportive şi Agrement prin care se propune constituirea Comisiei de recepţie la livrarea produselor în baza contractului de achiziţie publică de produse nr. **315862 din 30.09.2026**, avand ca obiect **"Achiziţie server racklabil la Stadion de Fotbal (2 buc)"**, încheiat între Municipiul Craiova, în calitate de achizitor şi TENERGO **SRL,** în calitate de contractant, precum şi raportul nr. 330955, întocmit de către Direcţia Juridică, Asistenţă de Specialitate şi Contencios Administrativ;

În temeiul dispoziţiilor art.18 , pct. 18.5 din contractul nr. **315862 din 30.09.2026** ;

Potrivit dispoziţiilor Legii nr. 98/2016 privind achiziţiile publice şi H.G. nr. 395/2016 pentru aprobarea Normelor metodologice de aplicare a prevederilor referitoare la atribuirea contractului de achiziţie publică/acordului-cadru din Legea nr. 98/2016 privind achiziţiile publice;

În temeiul art. 154 alin. (1), art. 155 alin.(1) lit.d)-e), art. 196 alin. (1) lit. b), art. 199 alin. (1) şi alin. (2) din O.U.G. nr. 57/2019 privind Codul administrativ;

Potrivit Normelor metodologice de întocmire şi utilizare a documentelor financiar-contabile la Ordinul 2634/05.11.2015 privind documentele financiar-contabile, emis de Ministerul Finanţelor Publice arată în anexa nr. 1 că "persoanele prevăzute la art. 1 din Legea Contabilităţii nr. 82/1991, republicată, cu modificările şi completările ulterioare (denumite în continuare entităţi), consemnează operaţiunile economico-financiare, în momentul efectuării lor, în documente justificative care stau la baza înregistrărilor în contabilitate (în jurnale, fişe şi alte documente contabile, după caz)", iar în Anexa nr. 2 "Norme specifice de utilizare a documentelor financiar-contabile " din acelaşi ordin, se specifică faptul că documentul financiar contabil cuprins în nomenclatorul documentelor financiar contabile este procesul verbal de recepţie cod 14-2-5. Primarul Municipiului Craiova are obligaţia să analizeze şi să conducă contabilitatea financiară, potrivit art. 1 din Legea contabilităţii nr. 82/1991, republicată, cu modificările şi completările ulterioare.

PRIMARUL MUNICIPIULUI CRAIOVA
DISPUNE:

Art. 1 – Se constituie Comisia de recepţie a produselor furnizate în baza contractului de achiziţie publică de produse nr. 315862 din 30.09.2026 , avaând ca obiect **"Achiziţie server racklabil la Stadion de Fotbal (2 buc)"**, încheiat între Municipiul Craiova, în calitate de Autoritate Contractantă şi **TENERGO SRL**, în calitate de Contractant, în următoarea componenţă:

Preşedinte :

Cătălin REŞCEANU – Director, Direcţia Infrastructură, Baze Sportive şi Agrement;

Membri:

Alin GLĂVAN – *Director* Executiv Adjunct, Direcţia Servicii Publice;
Constantin CHIROIU- Şef Serviciu, Direcţia Infrastructură, Baze Sportive şi Agrement;
Alexandru BUCAŢA – Inspector, Direcţia Infrastructură, Baze Sportive şi Agrement;

Secretar:

Andrei Stancovici – Inspector, Direcţia Infrastructură, Baze Sportive şi Agrement.

Art. 2 Atribuţiile comisiei de recepţie:

- verificarea livrării maşinii de spălat de către **TENERGO SRL**;

- confirmarea dacă acestea respectă cerinţele din Specificaţiile tehnice (anexa nr.2 la Referatul de necesitate nr. 309812/21.09.2026 privind **"Achiziţie server racklabil la Stadion de Fotbal (2 buc)";**
- verificarea produselor cantitativ şi calitativ;
- verificarea documentelor de livrare (factură, aviz de expediţie etc) şi a documentelor de certificare a calităţii şi garanţie;
- consemnarea rezultatului activităţii desfăşurate de către comisie mai sus constituită, într-un proces verbal de recepţie, semnat de către membrii acesteia.

Atribuţiile comisiei şi modalitatea întocmirii procesului verbal de recepţie se completează cu dispoziţiile Legii nr. 98/2016 privind achiziţiile publice şi H.G. nr. 395/2016.

Art.3 Atribuţiile secretarului comisiei de recepţie:
- verificarea îndeplinirii condiţiilor pentru recepţie;
- convocarea membrilor comisiei de recepţie şi informarea prestatorului cu locul şi data recepţiei;
- predarea documentelor de recepţie a lucrărilor.

Art.4 – Recepţia la livrarea produselor se va efectua în data de 30.10.2026, ora 12.00, la următoarea adresă: Craiova, Strada Ilie Balaci nr. 8, Judeţul Dolj, în cadrul Complexului Sportiv Craiova- Stadion de Fotbal.

Art.5 – Primarul Municipiului Craiova, prin aparatul de specialitate: Serviciul Administraţie Publică Locală, Direcţia Infrastructură, Baze Sportive şi Agrement,Serviciul Baze Sportive şi Mobilitate Urbană, Direcţia Servicii Publice şi membrii comisiei desemnate la art.1 vor aduce la îndeplinire prevederile prezentei dispoziţii.

EMISĂ AZI 22.10.2026

PRIMAR,
Lia – Olguţa VASILESCU

SECRETAR GENERAL,
Nicoleta MIULESCU

Vizat pentru legalitate,
Consilier juridic,
Dan Zorilă

Contract de achiziție publică de produse
Nr. 315862 din data de **30.09.2026**

Cod Angajament: AAB5TM3L375

Prezentul Contract de achiziție publică de produse, (denumit în continuare „Contract"), s-a încheiat având în vedere prevederile din Legea nr. 98/2016 privind achizițiile publice (denumită în continuare „Legea nr. 98/2016"), precum și orice alte prevederi legale emise în aplicarea acesteia
între:
MUNICIPIUL CRAIOVA, cu sediul în: Craiova, str. A.I. Cuza, nr. 7, cod poștal 200585, jud. Dolj, telefon: +40 251-416.235/416.236/416.237, fax: +40 251-411.561, e-mail: consiliulocal@primariacraiova.ro, cod de înregistrare fiscală 4417214, cont IBAN nr. RO92TREZ24A670503710102X, deschis la Trezoreria Operativă Municipiul Craiova reprezentat prin dna Lia Olguța Vasilescu - Primar, în calitate de și denumită în continuare „Autoritatea contractantă", pe de o parte
Și
SC TENERGO SRL adresa sediului: Str Nikola Tesla, Nr. 16, Birou 405-406, Cluj Napoca, cod de identificare fiscală: RO32359844, număr de înmatriculare J2013003101128, tel. 0758625099, E-mail: info@tenergo.ro, cont: IBAN RO54TREZ2165069XXX045400, deschis la Trezoreria Municipiului Cluj Napoca reprezentat prin Pop Ionel Mihai Administrator în calitate de prestator, pe de altă parte.

1. DEFINIȚII

1.1. În prezentul Contract, următorii termeni vor fi interpretați astfel:

(a) Autoritate contractantă și Contractant - Părțile contractante, așa cum sunt acestea numite în prezentul Contract;

(b) Cazul fortuit – Eveniment care nu poate fi prevăzut și nici împiedicat de către cel care ar fi fost chemat să răspundă dacă evenimentul nu s-ar fi produs.

(c) Cesiune - înțelegere scrisă prin care Contractantul transferă unei terțe părți, în condițiile Legii nr. 98/2016 , drepturile și/sau obligațiile deținute prin Contract sau parte din acestea;

(d) Conflict de interese - orice situație influențând capacitatea Contractantului de a exprima o opinie profesională obiectivă și imparțială sau care îl împiedică pe acesta, în orice moment, să acorde prioritate intereselor Autorității contractante, orice motiv în legătură cu posibile contracte în viitor sau în conflict cu alte angajamente, trecute sau prezente, ale Contractantului. Aceste restricții sunt, de asemenea, aplicabile oricăror Subcontractanți, acționând sub autoritatea și controlul Contractantului, în condițiile Legii nr. 98/2016, în cazul în care este aplicabil;

(e) Contract - prezentul Contract de achiziție publică de produse care are ca obiect furnizarea de „Server rackabil pentru obiectivul Complex Sportiv Craiova – Stadion de Fotbal", în cadrul Complexului Sportiv Craiova – Stadion de Fotbal, Bld. Ilie Balaci nr. 8, Jud Dolj, cu titlu oneros, asimilat, potrivit Legii, actului administrativ, încheiat în scris, între autoritatea contractantă și Contractant, care are ca obiect furnizarea de Produse.

(f) Cost- toate cheltuielile efectuate sau care urmează să fie efectuate de către Contractant, în legătură cu executarea prezentului Contract, inclusiv cheltuielile indirecte sau costuri similare, dar care nu includ profitul;

(g) Defect (Defecte) / Neconformitate (Neconformități) - execuția de slabă calitate sau deficiențe care încalcă siguranța, calitatea sau cerințele tehnice și/sau profesionale prevăzute de prezentul Contract și/sau de Legea aplicabilă și care fac Produsele livrate necorespunzătoare scopurilor acestora, astfel cum sunt prevăzute în prezentul Contract și/sau de Legea aplicabilă precum și orice abatere de la cerințele stabilite în Caietul de Sarcini.
Defectele/neconformitățile/defecțiunile includ și neconformități ale Serviciilor incidentale și/sau defecțiuni/vicii ale Lucrărilor/operațiunilor incidentale cu privire la amplasarea/instalarea Produselor, dacă și cum este cazul dar și viciile aparente cât și viciile ascunse ale Produselor care fac obiectul prezentului Contract, după caz;

(h) Despăgubire - suma, neprevăzută expres în Contract, care este acordată de către instanța de judecată ca despăgubire plătibilă Părții prejudiciate în urma încălcării prevederilor Contractului de către cealaltă Parte;

(i) Dispoziție - document scris(ă) emis(ă) de Autoritatea contractantă în executarea Contractului și cu respectarea prevederilor acestuia, în limitele Legii nr. 98/2016, și a normelor de aplicare a acesteia;

(j) Documentele Autorității contractante - toate și fiecare dintre documentele necesare în mod direct sau implicit prin natura Produselor care fac obiectul Contractului, inclusiv, dar fără a se limita la: planuri, regulamente, specificații, desene, schițe, modele, date informatice și rapoarte, furnizate de Autoritatea contractantă și necesare Contractantului în vederea realizării obiectului Contractului;

(k) Forță majoră - eveniment independent de controlul Părților, care nu se datorează greșelii sau vinei acestora, care nu putea fi prevăzut în momentul încheierii Contractului și care face imposibilă îndeplinirea obligațiilor de către una dintre Părți și include

calamități, greve, sau alte perturbări ale activității industriale, acțiuni ale unui inamic public, războaie, fie declarate sau nu, blocade, insurecții, revolte, epidemii, alunecări de teren, cutremure, furtuni, trăsnete, inundații, deversări, turbulențe civile, explozii și orice alte evenimente similare imprevizibile, mai presus de controlul Părților și care nu ar putea fi evitate prin luarea măsurilor corespunzătoare de diligență;

(l) Furnizor – operator economic care pune la dispoziția unui Contractant, Produse, care fac obiectul prezentului Contract, și care nu are calitatea de Subcontractant;

(m) Furnizare – în cuprinsul prezentului contract termenul de furnizare este echivalentul termenului de livrare și predare, reprezentând momentul în care bunurile achiziționate intră în posesia Autorității contractante.

(n) Întârziere – Perioada de timp calculată de la data scadentă/termenul convenit al executării oricărei obligații contractuale de către AC/EC sau Contractant;

(o) Lege - normă, reglementare cu caracter obligatoriu și care se referă la legislația română dar și la Regulamente emise de CE și, de asemenea, la obligațiile care decurg din tratatele la care este parte statul român și orice altă legislație secundară direct aplicabilă din dreptul comunitar sau din jurisprudența comunitară;

(p) Lună - luna calendaristică (12 luni/an);

(q) Mijloace electronice de comunicare în cadrul Contractului - echipamente electronice de procesare, inclusiv compresie digitală, și stocare a datelor emise, transmise și, respectiv, primite prin cablu, radio, mijloace optice sau prin alte mijloace electromagnetice și utilizate inclusiv pentru transmiterea Rezultatelor obținute în cadrul Contractului;

(r) Ofertă - actul juridic prin care Contractantul și-a manifestat voința de a se angaja, din punct de vedere juridic, în acest Contract de achiziție publică de Produse și cuprinde Propunerea Financiară, Propunerea Tehnică precum și alte documente care au fost solicitate prin Documentația de Atribuire și prezentate ulterior;

(s) Penalitate – suma de bani stabilită procentual în Contract ca fiind plătibilă de către una dintre Părțile contractante către cealaltă Parte în caz de neîndeplinire a obligațiilor din Contract, în caz de neîndeplinire a unei părți a Contractului sau de îndeplinire cu întârziere a obligațiilor, astfel cum s-a stabilit prin Documentele Contractului;

(t) Personal - persoanele desemnate de către Contractant sau de către oricare dintre Subcontractanți pentru îndeplinirea Contractului;

(u) Prețul Contractului - Prețul plătibil Contractantului de către Autoritatea contractantă, în baza și în conformitate cu prevederile Contractului, a ofertei Contractantului și a documentației de atribuire, pentru îndeplinirea integrală și corespunzătoare a tuturor obligațiilor asumate prin Contract;

(v) Prejudiciu– paguba produsă Autorității Contractante de către Contractant prin neexecutarea/ executarea necorespunzătoare ori cu întârziere a obligațiilor stabilite în sarcina sa, prin prezentul contract;

(w) Proces-Verbal de Recepție a Produselor - documentul prin care AC/EC își exprimă acordul cu privire la faptul că sunt acceptate Produsele furnizate, întocmit de Contractant și semnat de Autoritatea contractantă, prin care aceasta din urmă confirmă furnizarea Produselor în mod corespunzător de către Contractant și că acestea au fost acceptate de către Autoritatea contractantă;

(x) Recepția - reprezintă operațiunea de identificare și verificare cantitativă și calitativă a produselor furnizate, prin care AC/EC constată că acestea corespund clauzelor contractuale și cerințelor din Specificațiile tehnice prin care Autoritatea contractantă își exprimă acordul cu privire la cantitatea și calitatea produselor furnizate în cadrul contractului de achiziție publică și pe baza căreia efectuează plata;

(y) Rezultat/Rezultate - oricare și toate informațiile, documentele, rapoartele colectate și/sau pregătite de Contractant ca urmare a Produselor furnizate astfel cum sunt acestea descrise în Caietul de Sarcini;

(z) Scris(ă) sau în scris - orice ansamblu de cuvinte sau cifre care poate fi citit, reprodus și comunicat ulterior, stocat pe suport de hârtie, inclusiv informații transmise și stocate prin Mijloace electronice de comunicare în cadrul Contractului;

(aa) Standarde profesionale - cerințele profesionale legate de calitatea Produselor care trebuie respectate de către orice Contractant diligent care posedă cunoștințele și experiența necesară și pe care Contractantul este obligat să le respecte în furnizarea tuturor Produselor incluse în prezentul Contract;

(bb) Termen - intervalul de timp în care Părțile trebuie să-și îndeplinească obligațiile, astfel cum este stabilit prin Contract, exprimat în zile, care începe să curgă de la începutul primei ore a primei zile a termenului și se încheie la expirarea ultimei ore a ultimei zile a termenului; ziua în cursul căreia a avut loc un eveniment sau s-a realizat un act al Autorității contractante nu este luată în calculul termenului. Dacă ultima zi a unui termen exprimat altfel decât în ore este o zi de sărbătoare legală, o duminică sau o sâmbătă, termenul se încheie la expirarea ultimei ore a următoarei zile lucrătoare;

(cc) Zi - înseamnă zi calendaristică, iar anul înseamnă 365 de zile; în afara cazului în care se prevede expres că sunt zile lucrătoare.

2. INTERPRETARE

2.1. În prezentul Contract, cu excepția unei prevederi contrare, cuvintele la forma singular vor include forma de plural, și invers, iar cuvintele la forma de gen masculin vor include forma de gen feminin, și invers, acolo unde acest lucru este permis de context.

2.2. În cazul în care se constată contradicții între prevederile clauzelor contractuale și documentele achiziției, se vor aplica regulile specifice stabilite prin documentele achiziției.

2.3. Nulitatea unei clauze nu atrage desființarea contractului, dacă aceasta nu a fost esențială. Celelalte dispoziții contractuale rămân valabile.

3. OBIECTUL CONTRACTULUI

3.1. Obiectul prezentului Contract îl reprezintă furnizarea de ***„Server rackabil la Stadion de Fotbal"***, în cadrul Complexului Sportiv Craiova – Stadion de Fotbal, Bld. Ilie Balaci nr. 8, Jud Dolj, denumit în continuare Produs, pe care Contractantul se obligă să-l furnizeze/livreze în conformitate cu prevederile Specificațiilor tehnice nr. 309812/21.09.2026 și cu obligațiile asumate prin oferta adjudecată .

4. PREȚUL CONTRACTULUI

4.1. Autoritatea contractantă se obligă să plătească Contractantului prețul total convenit prin prezentul Contract pentru achiziție publică a Produselor, în sumă de **23.694,00 lei** la care se adaugă TVA în valoare de **4.975,74 lei**, conform prevederilor legale.

Nr. crt.	Servicii solicitate	Cant. (buc.)	Preț unitar (excl. TVA)	Valoare totală (excl. TVA)
0	1	2	3	4 = 2x3
1	**Server rackabil**	2	11.847,00 lei	23.694,00 lei
Total (excl. TVA)				**23.694,00 lei**
TVA				4.975,74 lei
Total (incl. TVA)				28.669,74lei

4.2. Prețul Contractului este ferm.

5. DURATA CONTRACTULUI

5.1. Durata prezentului Contract începe de la data intrării în vigoare și se finalizează la data îndeplinirii obligațiilor contractuale în sarcina Părților.

5.2. Contractul intră în vigoare la data semnării acestuia de către ambele părți.

5.3. Termenul de livrare a produselor aferente contractului este de 30 de zile calendaristice de la data transmiterii comenzii de către achizitor, la sediul Complex Sportiv Craiova – Stadion de Fotbal, situat în Craiova, Bld. Ilie Balaci nr. 8, județul Dolj.

6. DOCUMENTELE CONTRACTULUI

6.1. Documentele prezentului Contract sunt:

(i) Specificațiile tehnice nr. 309812/21.09.2026, constituind Anexa nr. 1 la prezentul Contract,

(ii) Oferta adjudecată, Detalii cumpărare directă din Catalogul de servicii din SEAP: DA41265527

7. ORDINEA DE PRECEDENȚĂ

7.1. În cazul oricărei contradicții între documentele prevăzute la pct. 6, prevederile acestora vor fi aplicate în ordinea de precedență stabilită conform succesiunii documentelor enumerate mai sus.

7.2. În cazul în care, pe parcursul îndeplinirii Contractului, se constată faptul că anumite elemente ale Propunerii tehnice sunt inferioare sau nu corespund cerințelor prevăzute în Specificațiile tehnice, prevalează prevederile Specificațiilor tehnice

8. COMUNICAREA ÎNTRE PĂRȚI

8.1. Orice comunicare făcută de Părți va fi redactată în scris și depusă personal de Parte sau expediată prin scrisoare recomandată cu confirmare de primire sau prin alt mijloc de comunicare care asigură confirmarea primirii documentului.

8.2. Comunicările între Părți se pot face și prin fax sau e-mail, cu condiția confirmării în scris a primirii documentului.

8.3. În cazul în care expeditorul solicită confirmare de primire, acesta trebuie să indice această cerință în comunicarea sa și să solicite o astfel de dovadă de primire ori de câte ori există un termen limită pentru primirea comunicării. În orice caz, expeditorul ia toate măsurile necesare pentru a asigura primirea la timp și în termen a comunicării sale.

8.4. Adresele la care se transmit comunicările sunt următoarele:

Pentru Autoritatea contractantă: MUNICIPIUL CRAIOVA prin Direcția I.B.S.A., Serviciul B.S.M.B	Pentru Contractant: SC TENERGO SRL
Adresă: Craiova, Bld. Ilie Balaci nr. 8, județul Dolj	Adresă: Str Nikola Tesla, Nr. 16, Birou 405-406, Cluj Napoca
Telefon/Fax:	Telefon/Fax: 0758625099
E-mail: stadion@primariacraiova.ro	E-mail: info@tenergo.ro
Persoana de contact: Andrei Stancovici	Persoana de contact: Pop Ionel Mihai

8.5. Orice document (dispoziție, adresă, propunere, înregistrare, Proces-Verbal de Recepție, notificare și altele) întocmit în cadrul Contractului, este realizat și transmis, în scris, într-o formă ce poate fi citită, reprodusă și înregistrată.

8.6. Orice comunicare între Părți trebuie să conțină precizări cu privire la elementele de identificare ale Contractului (titlul și numărul de înregistrare) și să fie transmisă la adresa/adresele menționate la pct. 8.4.

8.7. Orice comunicare făcută de una dintre Părți va fi considerată primită:

(i) la momentul înmânării, dacă este depusă personal de către una dintre Părți,

(ii) la momentul primirii de către destinatar, în cazul trimiterii prin scrisoare recomandată cu confirmare de primire,

(iii) la momentul primirii confirmării de către expeditor, în cazul în care comunicarea este făcută prin fax sau e-mail (cu condiția ca trimiterea să nu fi intervenit într-o zi nelucrătoare, caz în care va fi considerată primită la prima oră a zilei lucrătoare următoare).

8.8. Părțile declară că sunt de acord că nerespectarea cerințelor referitoare la modalitatea de comunicare stabilite în prezentul Contract să fie sancționată cu inopozabilitatea respectivei comunicări.

8.9. În orice situație în care este necesară emiterea de notificări, înștiințări, instrucțiuni sau alte forme de comunicare de către una dintre Părți, dacă nu este specificat altfel, aceste comunicări vor fi redactate în limba Contractului și nu vor fi reținute sau întârziate în mod nejustificat.

8.10. Nicio modificare a datelor de contact prevăzute în prezentul Contract nu este opozabilă celeilalte Părți, decât în cazul în care a fost notificată în prealabil.

9. GARANȚIA DE BUNĂ EXECUȚIE A CONTRACTULUI – nu este cazul

10. ÎNCEPERE, ÎNTÂRZIERI, SISTARE

10.1. Contractantul are obligația de a începe furnizarea Produselor în conformitate cu prevederile art. 5.3 din prezentul contract.

10.2. În cazul incidenței unei situații de caz fortuit sau forță majoră, obligațiile se suspendă pe parcursul existenței acestor evenimente, în condițiile prevăzute la art. 29 urmând ca termenul de predare a bunurilor să fie prelungit cu un termen care nu poate depăși durata de existență a evenimentului considerat caz, încheindu-se în acest sens un act adițional. Contractantul nu datorează în acest caz penalități de întârziere.

11. DERULAREA ȘI MONITORIZAREA CONTRACTULUI

11.1. Raportarea în cadrul Contractului de achiziție publică de Produse

(i) Dacă este cazul, Contractantul va prezenta documentele și rapoartele conform celor specificate în Specificatiile tehnice și cu respectarea Graficului de livrare acceptat de către Autoritatea contractantă.

(ii) Contractantul are obligația să elaboreze, pe perioada de furnizare a Produselor, toate Rapoartele și documentele solicitate conform prevederilor cuprinse în Specificațiile tehnice.

(iii) Aprobarea de către Autoritatea contractantă a rapoartelor și documentelor realizate și furnizate de către Contractant va fi făcută astfel cum este stabilit în Specificațiile tehnice și va certifica faptul că acestea sunt conforme cu termenii Contractului.

11.2. Contractantul va întreprinde toate măsurile și acțiunile necesare sau corespunzătoare pentru realizarea cel puțin a performanțelor contractuale astfel cum sunt stabilite în Specificațiile tehnice.

12. GRAFICUL DE LIVRARE

12.1. Produsele se livrează cu mijloacele furnizorului, în termen de 30 zile de la primirea comenzii, fiind însoțite de certificat/declarație de conformitate, certificat de garanție, manual/instrucțiuni de utilizare în limba romana, la adresa Complex Sportiv Craiova – Stadion de Fotbal, Craiova, Bld. Ilie Balaci nr. 8, județul Dolj.

13. MODIFICAREA CONTRACTULUI, CLAUZE DE REVIZUIRE

13.1. Pe durata perioadei de valabilitate a Contractului, Părțile au dreptul de a conveni modificarea și/sau completarea clauzelor acestuia, fără organizarea unei noi proceduri de atribuire, cu acordul Părților, fără a afecta caracterul general al Contractului, în limitele dispozițiilor prevăzute de actele normative în vigoare.

13.2. Modificările contractuale nu trebuie să afecteze, în niciun caz și în niciun fel, rezultatul procedurii de atribuire, prin anularea sau diminuarea avantajului competitiv pe baza căruia Contractantul a fost declarat câștigător în cadrul procedurii de atribuire.

13.3. Partea care propune modificarea Contractului are obligația de a transmite celeilalte Părți propunerea de modificare a Contractului cu respectarea clauzelor prevăzute la pct. 8 Comunicarea între Părți și documentele suport cu cel puțin 5 zile înainte de data la care se consideră că modificarea ar trebui să producă efecte.

13.4. Modificarea va produce efecte doar dacă părțile au convenit asupra acestui aspect în scris, cum ar fi prin semnarea unui act adițional.

13.5. Revizuirea prezentului Contract se realizează, după caz, în vederea asigurării îndeplinirii obiectului Contractului și a furnizării Produselor în conformitate cu prevederile prezentului Contract, cu dispozițiile legale aplicabile și cu cerințele prevăzute în Specificațiile tehnice.

13.6. Clauzele de revizuire a contractului sunt:

(i) Necesitatea extinderii duratei de furnizare a produselor, în situația suspendării obligațiilor contractuale în cazul incidenței unei situații de caz fortuit sau forță majoră.

14. EVALUAREA MODIFICĂRILOR CONTRACTULUI ȘI A CIRCUMSTANȚELOR ACESTORA, DACĂ ESTE CAZUL

14.1. Identificarea circumstanțelor care generează Modificarea Contractului este în sarcina ambelor Părți.

14.2. Modificările Contractului se realizează de Părți, în cadrul Duratei de Execuție a Contractului și cu respectarea prevederilor stipulate la articolul 8. – Comunicarea între Părți din prezentul Contract, ca urmare a:

(i) identificării, determinării și documentării de soluții juste și necesare, raportat la circumstanțele care ar putea împiedica îndeplinirea obiectului Contractului și obiectivelor urmărite de Autoritatea contractantă, astfel cum sunt precizate aceste obiective în Specificațiile tehnice și/sau

(ii) concluziilor obținute ca urmare a evaluării activităților, rezultatelor și performanței Contractantului în cadrul Contractului. Părțile stabilesc, prin consultare, efectele soluțiilor asupra Termenului/Termenelor de livrare și/sau asupra prețului Contractului și/sau asupra Produselor, astfel cum s-a stabilit în art. 13 din Contract, acestea cuantificate devin Modificări Contractuale, putând consta în:

- prelungirea Termenului de livrare

14.3. Fiecare Parte are obligația de a notifica cealaltă Parte, în cazul în care constată existența unor circumstanțe care pot genera Modificarea Contractului, întârzia sau împiedica livrarea Produselor sau care pot genera o suplimentare a prețului Contractului.

14.4. Autoritatea contractantă poate emite Dispoziții privind Modificarea Contractului, cu respectarea clauzelor stipulate la capitolul 18 - Obligații ale Autorității contractante, cu respectarea prevederilor contractuale și cu respectarea Legii.

14.5. În cazul în care Contractantul înregistrează întârzieri și/sau se produc costuri suplimentare ca urmare a unei erori, omisiuni, viciu în cerințele Autorității contractante și Contractantul dovedește că a fost în imposibilitatea de a depista/sesiza o astfel de eroare/omisiune/viciu până la depunerea Ofertei, Contractantul notifică Autoritatea contractantă, având dreptul de a solicita modificarea contractului.

15. SUBCONTRACTAREA, DACĂ ESTE CAZUL-nu este cazul

16. CESIUNEA

16.1. Transferul total sau parțial al obligațiilor contractantului rezultate din prezentul contract este strict interzis, cu excepția cesiunilor prevăzute în contract și actele normative în vigoare.

16.2 Este permisă doar cesiunea creanțelor născute din acest contract în condițiile Codului Civil, prin acordul scris al ambelor părți.

16.3 Atunci când un subcontractant își exprimă opțiunea de a fi plătit direct, este permisa cesiunea de creanță în favoarea subcontractantilor legata de partea/partile din contract care sunt îndeplinite de catre acestia. Transferul de drept al obligațiilor de plată către subcontractant/subcontractanți pentru partea/părțile din contract aferentă/aferente acestuia/acestora, va avea loc în momentul în care va fi confirmată îndeplinirea obligațiilor asumate prin contractul de subcontractare.

17. CONFIDENȚIALITATEA INFORMAȚIILOR ȘI PROTECȚIA DATELOR CU CARACTER PERSONAL

17.1. Contractantul va considera toate documentele și informațiile care îi sunt puse la dispoziție în vederea încheierii și executării Contractului drept strict confidențiale.

17.2. Obligația de confidențialitate nu se aplică în cazul solicitărilor legale privind divulgarea unor informații venite din partea autorităților publice (ex: instanțe de judecată, ANAF, autorități contractante etc.), în cazul în care legea prevede obligația autorității contractante de a furniza aceste informații.

17.3. În prelucrarea datelor cu caracter personal conform Contractului, Părțile se angajează să respecte toate obligațiile stabilite conform legislației privind protecția datelor cu caracter personal inclusiv, dar fără limitare, conform prevederilor Regulamentului nr. 679/2016 privind protecția persoanelor fizice în ceea ce privește prelucrarea datelor cu caracter personal și privind libera circulație a acestor date și de abrogare a Directivei 95/46/CE ("GDPR").

17.4. În contextul încheierii și executării Contractului, Părțile vor putea prelucra o serie de date cu caracter personal, precum datele de identificare și datele de contact de tipul nume, prenume, funcția ocupată, adresă de email, număr de telefon, semnătură ale persoanelor fizice desemnate în mod direct sau indirect, de către oricare dintre Părți în calitate de persoane de contact în vedere executării contractului precum și datele de identificare și date de contact ale administratorilor, directorilor sau altor reprezentanți legali sau convenționali ai Părților responsabili cu semnarea, executarea, încetarea sau efectuarea oricăror formalități ce rezultă din lege sau din convenția părților în vederea ducerii la îndeplinire a obligațiilor stabilite prin prezentul Contract.

17.5 Părțile declară și garantează că se vor informa reciproc și în prealabil cu privire la activitățile de prelucrare a datelor cu caracter personal, cu respectarea prevederilor articolului 13 din GDPR și a legislației în materie, și că vor asigura informarea adecvată a tuturor persoanelor fizice ale căror date cu caracter personal sunt prelucrate și dezvăluite în contextul încheierii și executării prezentului Contract.

17.6 În vederea asigurării securității și confidențialității prelucrării datelor cu caracter personal, Părțile vor implementa măsuri tehnice și organizatorice adecvate și se vor asigura că persoanele care efectuează operațiuni de prelucrare a datelor persoanelor vizate cunosc și respectă cerințele legale în materie, precum și politicile și procedurile interne implementate la nivelul fiecărei Părți.

17.7 Fiecare dintre Părți se obligă să informeze cealaltă Parte cu privire la existența unor breșe de securitate sau a unor încălcări a securității datelor cu caracter personal fără întârziere nejustificată și să ia măsurile care se impun pentru remedierea acestora.

18. OBLIGAȚIILE ȘI DREPTURILE PRINCIPALE ALE AUTORITĂȚII CONTRACTANTE

18.1. Autoritatea contractantă va pune la dispoziția Contractantului, cu promptitudine, orice informații și/sau documente pe care le deține și care pot fi relevante pentru realizarea Contractului. În măsura în care Autoritatea contractantă nu furnizează datele/informațiile/documentele solicitate de către Contractant, termenele stabilite în sarcina Contractantului pentru furnizarea produselor se prelungesc în mod corespunzător.

18.2. Autoritatea contractantă se obligă să respecte prevederile Specificațiilor tehnice.

18.3. Autoritatea contractantă își asumă răspunderea pentru veridicitatea, corectitudinea și legalitatea datelor/informațiilor/documentelor puse la dispoziția Contractantului în vederea îndeplinirii Contractului. În acest sens, se prezumă că toate datele/informațiile, documentele prezentate Contractantului sunt însușite de către conducătorul unității și/sau de către persoanele în drept având funcție de decizie care au aprobat respectivele documente.

18.4. Autoritatea contractantă va colabora cu Contractantul, atât cat este posibil, pentru furnizarea informațiilor pe care acesta din urmă le poate solicita în mod rezonabil pentru realizarea Contractului.

18.5. Procedura de recepție se face în acord cu regulile stabilite prin Specificațiile tehnice.

Achizitorul are dreptul de a verifica produsul, la recepția lui, pentru a stabili conformitatea acestuia cu prevederile din oferta tehnică și din Specificațiile tehnice solicitate.

Recepția cantitativă și calitativă se va efectua pe bază de proces verbal semnat de Contractant și Autoritatea contractantă, după livrarea produsului la sediul Autorității contractante, și va consta în:

- verificarea cantitativă;
- verificarea concordanței dintre documentele care atestă calitatea produsului și calitatea efectivă a produsului, precum și îndeplinirea cerințelor Autorității contractante referitoare la specificațiile tehnice.

Dacă produsul verificat nu corespunde specificațiilor tehnice solicitate, achizitorul are dreptul să îl respingă, iar furnizorul, fără a modifica prețul, are obligația în termen de 15 zile de la constatare:

a) de a înlocui produsul refuzat, sau

b) de a face toate modificările necesare pentru ca produsul să corespundă specificațiilor tehnice.

Produsul livrat trebuie să realizeze toate procesele și performanțele specificate în oferta tehnică și să treacă toate testele calitative necesare pentru a le confirma.

18.6. Acordarea unui termen suplimentar în vederea remedierii deficiențelor bunului/bunurilor nu afectează dreptul Autorității contractante de a percepe penalități de întârziere pentru perioada cuprinsă între momentul la care trebuiau predate bunurile și momentul la care bunurile au fost înlocuite/au fost remediate defectele bunului.

18.7. În situația respingerii recepției, autoritatea contractantă are dreptul de rezoluționa integral sau parțial Contractul.

18.8. În situația în care Autoritatea contractantă constată existența unor vicii/neconformități ascunse ale bunului, aceasta are obligația să le aducă la cunoștință Contractantului în termen de 5 zile lucrătoare de la momentul la care le-a descoperit.

18.9. Termenul de plată este de maxim 30 de zile de la data comunicării facturii electronice către Autoritatea Contractanta în sistemul național privind factura electronica RO e-Factura, conform OUG nr.120/2021 cu modificările și completările ulterioare, pe baza procesului verbal de recepție.
Autoritatea contractantă nu acordă avans.

19. ASOCIEREA DE OPERATORI ECONOMICI, -nu este cazul

20. OBLIGAȚIILE PRINCIPALE ALE CONTRACTANTULUI

20.1. Contractantul va furniza Produsul, va executa operațiunile conexe, dacă acestea sunt cerute prin Specificațiile tehnice și își va îndeplini obligațiile în condițiile stabilite prin prezentul Contract, cu respectarea prevederilor Specificațiilor tehnice nr. 309812/21.09.2026 și a ofertei în baza căreia i-a fost atribuit contractul.

20.2. Contractantul va furniza Produsul cu atenție, eficiență și diligență, cu respectarea dispozițiile legale, aprobările și standardele tehnice, profesionale și de calitate în vigoare.

20.3. Contractantul va respecta toate prevederile legale în vigoare în România și se va asigura că și Personalul său, implicat în Contract, va respecta prevederile legale, aprobările și standardele tehnice, profesionale și de calitate în vigoare.

20.4. Părțile vor colabora, pentru furnizarea de informații pe care le pot solicita în mod rezonabil între ele pentru realizarea Contractului.

20.5. Contractantul va adopta toate măsurile necesare pentru a asigura, în mod continuu, Personalul, echipamentele și suportul necesare pentru îndeplinirea în mod eficient a obligațiilor asumate prin Contract.

20.6. Contractantul se obligă să emită factura aferentă produselor furnizate prin prezentul Contract numai după recepția produselor în condițiile din Specificațiile tehnice.

20.7. Contractantul este pe deplin responsabil pentru furnizarea produselor și executarea operațiunilor conexe, după caz, în condițiile Specificațiilor tehnice, în conformitate cu propunerea sa tehnică. Totodată, este răspunzător atât de siguranța tuturor operațiunilor și metodelor de prestare, cât și de calificarea personalului folosit pe toată durata contractului.

20.8. Contractantul nu poate fi considerat răspunzător pentru încălcarea de către Autoritatea Contractantă sau de către orice altă persoană a reglementărilor aplicabile în ceea ce privește modul de utilizare a Produselor.

20.9. Contractantul se obliga sa furnizeze un produs nou, sa nu fie produs demo sau refuzat de către alt beneficiar, nici reconstruit. De asemenea, contractantul are obligația de a garanta ca produsul furnizat prin contract nu va avea niciun defect ca urmare a proiectului, materialelor sau manoperei sau oricărei alte acțiuni sau omisiuni a contractantului si ca acesta va funcționa la parametrii solicitați, in condiții normale de lucru.
Garanția produselor este de minimum ***2 ani atât pentru sistem cât și pentru componente***, cu efect de la data recepției produsului.

20.10. La livrare, produsul va fi însoțit de următoarele documente:

a) Factură fiscală;
b) Declarație de conformitate
c) Certificat de garanție

21. CONFLICTUL DE INTERESE

21.1. Contractantul va lua toate măsurile necesare pentru a preveni ori stopa orice situație care ar putea compromite derularea obiectivă și imparțială a Contractului. Conflictele de interese pot apărea, în mod special, ca rezultat al intereselor economice, afinităților politice ori de naționalitate, legăturilor de rudenie ori afinitate sau al oricăror alte legături ori interese comune. Orice conflict de interese apărut în timpul derulării Contractului trebuie notificat în scris Autorității contractante, fără întârziere.

21.2. Contractantul se va asigura că Personalul său nu se află într-o situație care ar putea genera un conflict de interese. Contractantul va înlocui, imediat și fără vreo compensație din partea Autorității contractante, orice membru al Personalului său, care se regăsește într-o astfel de situație (ex.: înlocuire, încetare, aprobare, deplasare/delegare, orar/program), cu o altă persoană ce îndeplinește condițiile minime stabilite prin prezentul Contract.

21.3. Contractantul are obligația de a respecta prevederile legale în domeniul achizițiilor cu privire la evitarea conflictului de interese. Contractantul nu are dreptul de a angaja sau de a încheia orice alte înțelegeri privind furnizarea de produse, direct ori indirect, în scopul îndeplinirii Contractului, cu persoane fizice sau juridice care au fost implicate în procesul de verificare/evaluare a solicitărilor de participare/ofertelor depuse în cadrul unei proceduri de atribuire ori angajați/foști angajați ai autorității contractante sau ai furnizorului de servicii de achiziție implicați în procedura de atribuire cu care autoritatea contractantă/furnizorul de servicii de achiziție implicat în procedura de atribuire a încetat relațiile contractuale ulterior atribuirii Contractului de achiziție publică/sectorială, pe parcursul unei perioade de cel puțin 12 (douăsprezece) luni de la încheierea Contractului, sub sancțiunea rezoluțiunii/rezilierii contractului.

22. CONDUITA CONTRACTANTULUI

22.1. Contractantul/Personalul Contractantului/Subcontractanții va/vor acționa întotdeauna loial și imparțial și ca un consilier de încredere pentru Autoritatea contractantă, conform regulilor și/sau codului de conduită al domeniului său de activitate precum și cu discreția necesară.

22.2. În cazul în care Contractantul sau oricare dintre Subcontractanții săi se oferă să dea/să acorde sau dau/acordă oricărei persoane mită, bunuri, facilități, comisioane în scopul de a determina sau recompensa îndeplinirea/neîndeplinirea oricăror acte sau fapte în legătură cu prezentul Contract sau pentru a favoriza/defavoriza orice persoană în legătură cu prezentul Contract, Autoritatea contractantă poate decide încetarea Contractului.

22.3. Contractantul și Personalul său vor respecta secretul profesional, pe perioada executării Contractului, inclusiv pe perioada oricărei prelungiri a acestuia, precum și după încetarea Contractului.

23. OBLIGAȚII PRIVIND DAUNELE ȘI PENALITĂȚILE DE ÎNTÂRZIERE

23.1. Contractantul se obligă să despăgubească Autoritatea contractantă în limita prejudiciului creat, împotriva oricăror:

(i) reclamații și acțiuni în justiție, ce rezultă din încălcarea unor drepturi de proprietate intelectuală (brevete, nume, mărci înregistrate etc.), legate de echipamentele, materialele, instalațiile folosite pentru sau în legătură cu Produsele furnizate, și/sau

(ii) daune, despăgubiri, penalități, costuri, taxe și cheltuieli de orice natură, aferente eventualelor încălcări ale dreptului de proprietate intelectuală, precum și ale obligațiilor sale conform prevederilor Contractului.

23.2. Contractantul va despăgubi Autoritatea contractantă în măsura în care sunt îndeplinite cumulativ următoarele condiții:

(i) despăgubirile să se refere exclusiv la daunele suferite de către Autoritatea contractantă ca urmare a culpei Contractantului;

(ii) Autoritatea contractantă a notificat Contractantul despre primirea unei notificări/cereri cu privire la incidența oricăreia dintre situațiile prevăzute mai sus;

(iii) valoarea despăgubirilor a fost stabilită prin titluri executorii emise conform prevederilor legale/hotărâri judecătorești definitive, după caz.

23.3. În cazul în care Contractantul nu își îndeplinește la termen obligațiile de furnizare a bunurilor, atunci Autoritatea contractantă are dreptul de a percepe dobânda legală penalizatoare prevăzută la art. 3 alin. 2^1 din O.G. nr.13/2011 privind dobânda legală remuneratorie și penalizatoare pentru obligații bănești, precum și pentru reglementarea unor măsuri financiar-fiscale în domeniul bancar, cu modificările și completările ulterioare. Dobânda se aplică la valoarea produselor nelivrate pentru fiecare zi de întârziere, dar nu mai mult de valoarea produselor nelivrate.

23.4. În cazul în care Contractantul livrează bunuri afectate de vicii sau necoforme, iar Autoritatea contractantă optează pentru acordarea unui termen în care Contractantul să înlocuiască/remedieze deficiențele bunurilor respective, aceasta are dreptul de a percepe penalități de întârziere potrivit dispozițiilor art. 3 alin. 2^1 din O.G. nr.13/2011 pentru fiecare zi cuprinsă între momentul la care trebuia efectuată livrarea și ziua în care bunurile înlocuite au fost predate sau au fost remediate deficiențele. Dobânda se calculează în funcție de valoarea bunurilor afectate de vicii sau neconformități și nu poate depăși valoarea acestora.

23.5. În cazul neîndeplinirii sau a îndeplinirii necorespunzătoare a altor obligații contractuale, Contractantul acoperă integral prejudiciul cauzat Autorității contractante.

23.6. Răspunderea Contractantului nu operează în următoarele situații:

a) datele/informațiile/documentele necesare pentru îndeplinirea Contractului nu sunt puse la dispoziția Contractantului sau sunt puse la dispoziție cu întârziere;

b) neexecutarea sau executarea în mod necorespunzător a obligațiilor ce revin Contractantului se datorează culpei Autorității contractante;

c) Contractantul se află în imposibilitatea fortuită de executare a obligațiilor contractuale imputate.

23.7. În cazul în care Autoritatea contractantă, din vina sa exclusivă, nu își îndeplinește obligația de plată a facturii în termenul prevăzut la pct. 18.9, Contractantul are dreptul de a solicita plata dobânzii legale penalizatoare, aplicată la valoarea plății neefectuate, în conformitate cu prevederile art. 4 din Legea 72/2013 privind măsurile pentru combaterea întârzierii în executarea obligațiilor de plată a unor sume de bani rezultând din contracte încheiate între profesioniști și între aceștia și autorități contractante, dar nu mai mult decât valoarea plății neefectuate, care curge de la expirarea termenului de plată.

23.8. Penalitățile de întârziere datorate curg de drept din data scadenței obligațiilor asumate conform prezentului contract.

23.9. În măsura în care Autoritatea contractantă nu efectuează plata în termenul stabilit la pct. 27.2, Contractantul are dreptul de a rezoluționa/rezilia contractul, fără a-i fi afectate drepturile la sumele cuvenite pentru furnizarea produselor și la plata unor daune interese.

24. OBLIGAȚII PRIVIND ASIGURĂRILE ȘI SECURITATEA MUNCII CARE TREBUIE RESPECTATE DE CĂTRE CONTRACTANT

24.1. Contractantul se obligă să respecte reglementările referitoare la condițiile de muncă și protecția muncii și, după caz, standardele internaționale agreate cu privire la forța de muncă, convențiile cu privire la libertatea de asociere și negocierile colective, eliminarea muncii forțate și obligatorii, eliminarea discriminării în privința angajării și ocupării forței de muncă și abolirea muncii minorilor.

25. OBLIGAȚII ÎN LEGĂTURĂ CU CALITATEA PRODUSELOR

26.1. Autoritatea contractantă notifică Contractantul cu privire la fiecare Neconformitate imediat ce acesta o identifică. La Finalizare, Contractantul notifică Autoritatea contractantă cu privire la Defectele /Neconformitățile care nu au fost remediate și comunică Autorității contractante perioada de remediere a acestora. Drepturile Autorității contractante cu privire la orice Defect / Neconformitate neidentificat(ă) sau nenotificată de către Contractant, pe perioada de derulare a Contractului, nu sunt afectate. Contractantul remediază Defectele / Neconformitățile, în termenul comunicat de Autoritatea contractantă.

26. FACTURARE ȘI PLĂȚI ÎN CADRUL CONTRACTULUI

27.1. Plățile care urmează a fi realizate în cadrul contractului se vor face numai după emiterea facturii, în condițiile Specificațiilor tehnice și ale prezentului contract.

27.2. Plata se va efectua în termen de 30 de zile de la data comunicării facturii electronice către autoritatea contractantă în sistemul național privind factura electronică RO e-factura, conform prevederilor OUG nr. 120/2021 cu modificările și completările ulterioare, acceptată la plată de către autoritatea contractantă și numai în condițiile Specificațiilor tehnice.

27.3. Moneda utilizată în cadrul prezentului Contract: LEU

27.4. Facturile furnizate vor fi emise și completate în conformitate cu legislația română în vigoare.

27.5. Dacă factura are elemente greșite și/sau greșeli de calcul identificate de Autoritatea Contractantă, și sunt necesare revizuiri, clarificări suplimentare sau alte documente suport din partea Contractantului, termenul de *30 de zile* pentru plata facturii se suspendă. Repunerea în termen se face de la momentul îndeplinirii condițiilor de formă și de fond ale facturii.

27.6. Contractantul este răspunzător de corectitudinea și exactitatea datelor înscrise în facturi și se obligă să restituie atât sumele încasate în plus cât și foloasele realizate necuvenit, aferent acestora. Sumele încasate în plus, cât și foloasele necuvenite aferente acestora (pe perioada de la încasare până la constatarea lor), vor fi stabilite în urma verificărilor executate de către Organele de Control Intern ale contractantului sau alte Organisme de control abilitate de lege.

27.7. Solicitările de plată către terți pot fi onorate numai după operarea unei cesiuni de drepturi/obligații ale Contractantului către terți, cu respectarea clauzelor prezentului Contract.

27. SUSPENDAREA CONTRACTULUI

28.1. În situații temeinic justificate, părțile pot conveni suspendarea executării Contractului.

28.2. În cazul în care se constată că procedura de atribuire a Contractului de Produse sau executarea Contractului este viciată de erori esențiale, nereguli sau de fraudă, Părțile au dreptul să suspende executarea Contractului.

28.3. În cazul suspendării/sistării temporare a furnizării Produselor, durata Contractului se va prelungi automat cu perioada suspendării/sistării.

28. FORȚA MAJORĂ

29.1. Forța majoră și cazul fortuit exonerează de răspundere Părțile în cazul neexecutării parțiale sau totale a obligațiilor asumate prin prezentul Contract, în conformitate cu prevederile art. 1.351 din Codul civil.

29.2. Forța majoră și cazul fortuit trebuie dovedite.

29.3. Partea care invocă forța majoră sau cazul fortuit are obligația să o aducă la cunoștință celeilalte părți, în scris, de îndată ce s-a produs evenimentul.

29.4. Partea care a invocat forța majoră sau cazul fortuit are obligația să aducă la cunoștința celeilalte părți încetarea cauzei acesteia de îndată ce evenimentul a luat sfârșit.

29.5. Îndeplinirea contractului va fi suspendată în perioada de acțiune a forței majore, dar fără a prejudicia drepturile ce li se cuveneau părților până la apariția acesteia.

29.6. Dacă forța majoră acționează sau se estimează că va acționa o perioadă mai mare de 15 zile, fiecare parte va avea dreptul să notifice celeilalte părți încetarea de plin drept a prezentului contract, fără ca vreuna din părți să poată pretinde celeilalte daune-interese.

29. ÎNCETAREA CONTRACTULUI

30.1. Prezentul Contract încetează:

a) de drept

(i) prin încetarea activității Contractantului (faliment, dizolvare, desființare, lichidare voluntară etc);

(ii) la momentul la care toate obligațiile stabilite în sarcina părților au fost executate;

(iii) dacă forța majoră acționează pe o durată egală sau mai mare de 15 zile și care face imposibilă executarea obligațiilor de către părți

b) prin reziliere, în cazurile prevăzute prin prezentul contract, care se completează cu prevederile în materie ale Codului Civil în vigoare;

c) prin denunțarea unilaterală în condițiile prevăzute de prezentul contract;

d) prin acordul părților părților semnatare, prin act adițional la contract.

30.2. Autoritatea contractantă își rezervă dreptul de a rezoluționa/rezilia Contractul, fără însă a fi afectat dreptul Părților de a pretinde plata unor daune sau alte prejudicii, dacă:

(i) Contractantul nu se conformează, în perioada de timp, conform notificării emise de către Autoritatea contractantă, prin care i se solicită remedierea Neconformității sau executarea obligațiilor care decurg din prezentul Contract;

(ii) Contractantul subcontractează părți din Contract fără a avea acordul scris al Autorității contractante;

(iii) Contractantul cesionează drepturile și obligațiile sale fără acordul scris al Autorității-contractante;

(iv) Are loc orice modificare organizațională care implică o schimbare cu privire la personalitatea juridică, natura sau controlul Contractantului, cu excepția situației în care asemenea modificări sunt realizate prin Act Adițional la prezentul Contract, cu respectarea dispozițiilor legale;

(v) Devin incidente oricare alte incapacități legale care să împiedice executarea Contractului;

(vi) Contractantul eșuează în a furniza/menține/prelungi/reîntregi/completa garanțiile ori asigurările solicitate prin Contract;

(vii) în cazul în care, printr-un act normativ, se modifică interesul public al Autorității contractante în legătură cu care se furnizează Produselor care fac obiectul Contractului;

(viii) la momentul atribuirii Contractului, Contractantul se afla în una dintre situațiile care ar fi determinat excluderea sa din procedura de atribuire;

(ix) în situația în care Contractul nu ar fi trebuit să fie atribuit Contractantului deoarece au fost încălcate grav obligațiile care rezultă din legislația europeană relevantă iar această împrejurarea fost constatată printr-o decizie a Curții de Justiție a Uniunii Europene;

(x) Contractantul a săvârșit nereguli sau fraude în cadrul procedurii de atribuire a Contractului sau în legătură cu executare acestuia, ce au provocat o vătămare Autorității contractante;

(xi) Valorificarea de către Autoritatea contractantă a rezultatelor prezentului contract este grav compromisă ca urmare a întârzierii prestațiilor din vina Contractantului.

30.3. Contractantul poate rezoluționa/rezilia Contractul fără însă a fi afectat dreptul Părților de a pretinde plata unor daune sau alte prejudicii, în cazul în care:

(i) Autoritatea contractantă a comis erori esențiale, nereguli sau fraude în cadrul procedurii de atribuire a Contractului sau în legătură cu executare acestuia, ce au provocat o vătămare Contractantului.

(ii) Autoritatea contractantă nu își îndeplinește obligațiile de plată a produselor furnizate de Contractant, în condițiile stabilite prin prezentul Contract.

30.4. Rezoluțiunea/Rezilierea Contractului în condițiile pct. 30.2 și pct. 30.3 intervine cu efecte depline, fără a mai fi necesară îndeplinirea vreunei formalități prealabile și fără a mai fi necesară intervenția vreunei instanțe judecătorești și/sau arbitrale.

30.5. Prevederile prezentului Contract în materia încetării/rezilierii/rezoluțiunii Contractului se completează cu prevederile în materie ale Codului Civil în vigoare.

30.6. În situația rezoluțiunii/rezilierii totale/parțiale din cauza neexecutării/executării parțiale de către Contractant a obligațiilor contractuale, acesta va datora Autorității contractante daune-interese cu titlu de clauză penală în cuantum egal cu valoarea obligațiilor contractuale neexecutate.

30.7. Autoritatea contractantă își rezervă dreptul de a denunța unilateral contractul de furnizare produse, în cel mult 15 zile de la apariția unor circumstanțe care nu au putut fi prevăzute la data încheierii contractului, cu condiția notificării Contractantului cu cel puțin 3 zile înainte de momentul denunțării.

30.8. Părțile pot fi ținute, chiar și ulterior încetării contractului la repararea prejudiciilor cauzate și, după caz, la restituirea în natură sau prin echivalent, a produselor livrate/furnizate și a prestațiilor accesorii primite în urma încheierii contractului.

30. INSOLVENȚĂ ȘI FALIMENT

31.1. În cazul deschiderii unei proceduri generale de insolvență împotriva Contractantului, acesta are obligația de a notifica Autoritatea contractantă în termen de 3 (trei) zile de la deschiderea procedurii.

31.2. Contractantul, are obligația de a prezenta Autorității contractante, în termen de 30 (treizeci) de zile de la notificare, o analiză detaliată referitoare la incidența deschiderii procedurii generale de insolvență asupra Contractului și asupra livrărilor și de a propune măsuri, acționând ca un Contractant diligent.

31.3. În cazul deschiderii unei proceduri generale de insolvență împotriva unui Subcontractant, unui terț susținător sau, dacă este cazul, în situația menționată la articolul 19 – Asocierea de operatori economici din prezentul Contract, Contractantul are aceleași obligații stabilite la clauzele 31.1 și 31.2 din prezentul Contract.

31.4. În cazul în care Contractantul intră în stare de faliment, în proces de lichidare sau se află într-o situație care produce efecte similare, Contractantul este obligat să acționeze în același fel cum este stipulat la clauzele 31.1, 31.2 și 31.3 din prezentul Contract.

31.5. Nicio astfel de măsură propusă conform celor stipulate la clauzele 31.2, 31.3 și 31.4 din prezentul Contract, nu poate fi aplicată, dacă nu este acceptată, în scris, de Autoritatea contractantă.

31. LIMBA CONTRACTULUI

32.1. Limba prezentului Contract și a tuturor comunicărilor scrise va fi limba oficială a Statului Român, respectiv limba română.

32. LEGEA APLICABILĂ

33.1. Legea aplicabilă prezentului Contract, este legea română, Contractul urmând a fi interpretat potrivit acestei legi.

33. SOLUȚIONAREA EVENTUALELOR DIVERGENȚE ȘI A LITIGIILOR

34.1. Părțile vor depune toate eforturile pentru a rezolva pe cale amiabilă, prin tratative directe și negociere amiabilă, orice neînțelegere sau dispute/divergențe care se poate/pot ivi între ele în cadrul sau în legătură cu îndeplinirea Contractului.

34.2. Dacă disputa nu a fost astfel soluționată și Părțile au, în continuare, opinii divergente în legătură cu sau în îndeplinirea Contractului, acestea trebuie să se notifice reciproc și în scris, în privința poziției lor asupra aspectului în dispută precum și cu privire la soluția pe care o întrevăd pentru rezolvarea ei.

34.3. Dacă încercarea de soluționare pe cale amiabilă eșuează sau dacă una dintre Părți nu răspunde în termenul stabilit prin notificare la solicitare, oricare din Părți are dreptul de a se adresa instanțelor de judecată competente.

34.4. Implementarea, derularea si administrarea prezentului contract se va face de către Serviciul Baze Sportive și Mobilitate Urbană din cadrul Primăriei Municipiului Craiova.

Drept pentru care, Părțile au încheiat prezentul Contract în 3 (trei) exemplare, din care 2 exemplare la Autoritatea contractanta si 1 exemplar la Contractant.

Achizitor,
MUNICIPIUL CRAIOVA
Primar,
Lia-Olguța Vasilescu

Directia Economico-Financiara,
Director executiv, Daniela Militaru

Viza C.F.P.,
cons. Stancu Elena Gabriela
Nr. 10855 / 30.09.2026

MUNICIPIUL CRAIOVA
Compartiment control preventiv propriu
Nr. Stabiliu 04

Direcția Infrastructură Baze Sportive și Agrement
Director, Resceanu Cătălin

Direcția Investiții, Achiziții si Licitații,
Director executiv, Oana Nemțeanu

Serviciu Licitații,
Sef Serviciu, Cristina Mădălina Cretu

Direcția Juridică, Asistență de Specialitate și Contencios Administrativ,
consilier jur. Vlad Gabriel Drăguț

Întocmit,
Inspector, Radu Titea

Prestator,
SC TENERGO SRL
Administrator,
Pop Ionel Mihai

SOCIETATEA TENERGO Cluj-Napoca

Informații complete contract

Număr angajament: AAB5TM36375

Dată angajament: 30/09/2026 Dată început derulare: 30/09/2026
Ultima modificare a stării: 30/09/2026 09:54:29
SERVER RACKABIL LA STADIONUL DE FOTBAL

Export Excel

Nr.	Instituție	Cod angrând	Descriere angajament	Cod program	Cod ob-inv	Cod proiect	Cod sector-sursă	Cod indicator	Denumire indicator	Prevedere bugetara					
										Credit angajament	Limită credit angajament	Credit bugetar			
												An curent	An 1	An 2	A ;
1.	4417214	AAEETM36375-AAB	SERVER RACKABIL LA STADIONUL DE FOTBAL	0000000000			02A	67050971010?	Intretinere gradini publice, parcuri, zone verzi, baze sportive si de agrement - Masini, echipamente si mijloace de transport	2.514.000,00	2.514.000,00	2.514.000,00	0,00	0,00	0;

SCHITA IMOBIL

DOMENIUL PRIVAT, TARLAUA 47 MOFLENI

Nr. cadastral	Suprafata masurata a imobilului (mp)	Adresa imobilului
	5866,17 MP	CRAIOVA, TARLAUA 47, MOFLENI.

Unitatea Administrativ Teritoriala (UAT)



A. Date referitoare la teren

Nr. parcela	Categoria de folosinta	Suprafata (mp)	Mentiuni
1	parcare	5866,17 MP	Teren propus pentru introducerea in domeniul privat al Municipiului Craiova
	Total	5866,17 MP	

Suprafata totala masurata a imobilului = 5866,17 MP

Executant: Vlad Irina

Confirm executarea masuratorilor in teren, corectitudinea intocmirii documentatiei cadastrale si corespondenta acesteia cu realitatea din teren.


Strada Cosuna
Strada Banul Stepan
Strada Banul Stepan
Strada Banul Stepan
NANOTERRA

PRIMARIA COMUNEI BUCOVAT
JUDETUL DOLJ
Nr. 5436 din 06.08.2026

Catre ; PRIMARIA MUNICIPIULUI CRAIOVA
-Directia Patrimoniu-
Craiova, Str, A.I. Cuza, nr. 7, cod postal nr. 200585, Dolj

Urmare adresei dvs nr. 233476/16.07.2026, inregistrata la noi sub numarul de mai sus, va comunicam ca imobilul teren in suprafata de aprox. 150 mp situat in cart. Mofleni, fosta tarla 47, aflat in vecinatatea proprietatii din str. Banu Stepan, Nr. 52, va comunicam urmatoarele:

-Terenul nu figureaza in evidentele registrelor agricole

- Imobilul s-a aflat la dispozitia Comisiei Locale de fond funciar Bucovat dar in conformitate cu Procesul-Verbal nr. 8 incheiat la data de 23.09.2010, prin care s-a stabilit hotarul intre UAT Bucovat si UAT Craiova acesta a trecut in in inventarul Comisiei locale de fond funciar a mun. Craiova, fiind inventariat conform Legii nr 165/2013, de catre Comisia locale de fond funciar Craiova.

Terenul in cauza nu a facut obiectul vreunei reconstituiri a dreptului de proprietate nu a fost pusa in posesie vreo persoana si nu a fost emis titlul de proprietate vreunei persoane.

Atasam alaturat Procesul verbal nr. 8/23.09.2010,de stabilire a hotarului intre cele doua UAT-uri impreuna cu anexa grafica la Procesul Verbal de identificare și recunoaștere a limitelor.

PRIMAR
TUTA MARIUS CRISTIAN

SECRETAR GENERAL
NITU ALIN COSMIN

CONSILIER SUPERIOR
SAPUNARU STELUTA

PROCES - VERBAL
Nr .8

Judeţul Dolj
Incheiat la data 23.09.2010

In conformitate cu prevederile Legii cadastrului şi a publicităţii imobiliare nr.7/1996, republicată, cu modificările şi completările ulterioare şi a Ordinului Prefectului nr .290/2010 subsemnaţii am procedat la identificarea şi recunoaşterea hotarului dintre unitatea administrativ - teritorială comuna Bucovat, judeţul Dolj , şi unitatea administrativ - teritorială municipiul Craiova judeţul Dolj după cum urmează:

Denumirea tronsonului de hotar	Descrierea limitei	Numele şi prenumele membru în comisie	Instituţia pe care o reprezintă	Observaţii	Semnătura
Bucovat - Craiova	Hotarul incepe din punctul de 3 hotare dintre Bucovat, Breasta si Craiova (1) si se continua pe mijlocul raului Jiu, pana in punctul de 3 hotare Bucovat, Craiova si Podari (3052) Numerotarea punctelor corespunde schitei anexa la procesul verbal	Vasile Constantin	Primăria comunei Bucovăţ		
		Sîrba Ana	Primăria comunei Bucovăţ		
		Săpunaru Steluţa	Primăria comunei Bucovăţ		
		Stroe Vasilica	Primăria comunei Bucovăţ		
		Bucur Larisa	Instituţia Prefectului judeţul Dolj		
		Bondei Gabriela	O.C.P.I. Dolj		
		Teodor Nicuşor Sas	Primăria municipiului Craiova		
		Miulescu Nicoleta	Primăria municipiului Craiova		

		Diaconescu Mircea	Primăria municipiului Craiova		

Traseul hotarului este prezentat în anexa grafică, parte integrantă a prezentului proces-verbal şi reprezintă tipărirea limitelor existente in format digital din Registrul Electronic al limitelor Unităţilor Administrativ Teritoriale RELUAT, administrat de către ANCPI.

Prezentul proces-verbal a fost încheiat în 4 exemplare originale, unul pentru Primăria comunei Bucovat unul pentru Primăria municipiul Craiova unul pentru OCPI Dolj şi unul pentru Instituţia Prefectului judeţului Dolj care va face parte integrantă din Ordinul Prefectului privind recunoaşterea limitelor administrative.

Anexa grafica la Procesul Verbal de identificare şi recunoastere a limitelor
nr. 8

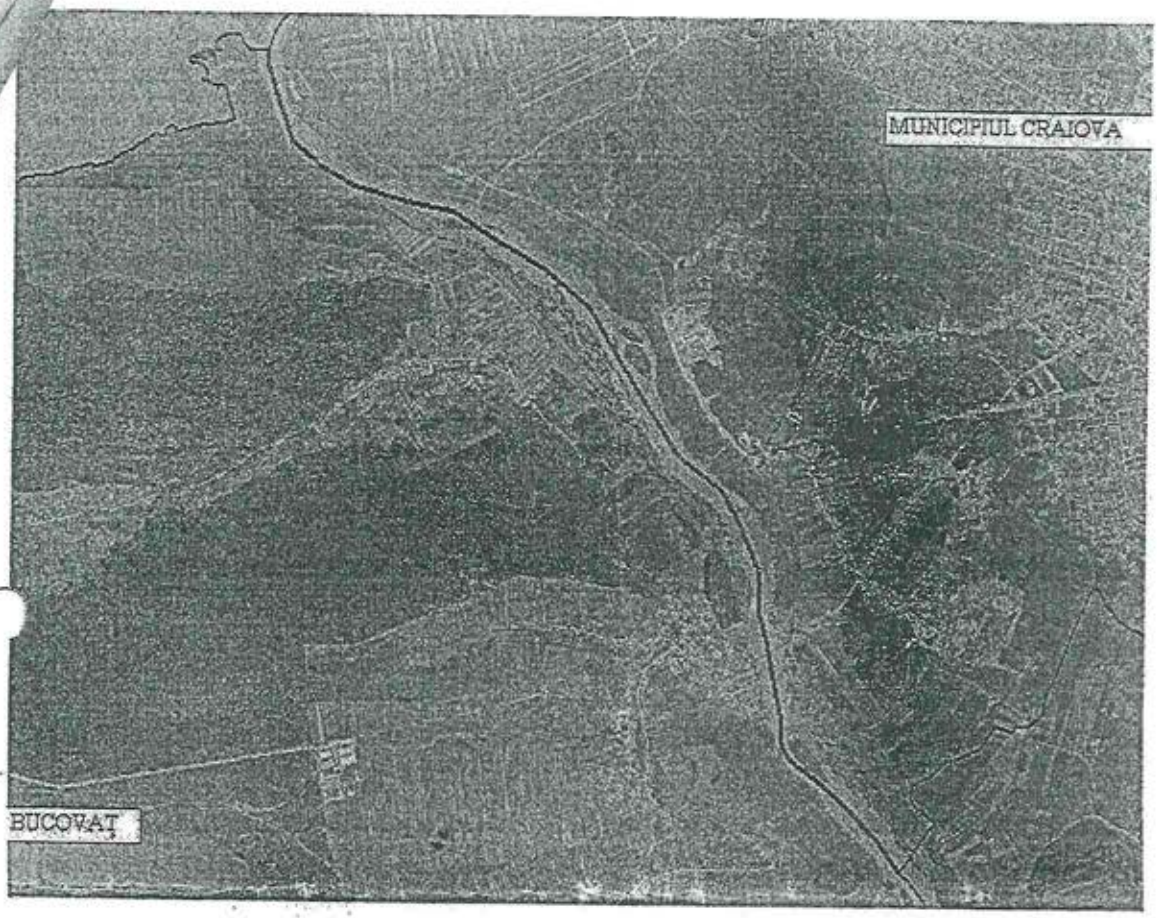

Scara: 1/39987

Institutia prefectului JUDEŢUL DOLJ

Nume: Bucur Larisa

L.S.

UAT: PRIMARIA BUCOVAT

Primar: Vasile Constantin

Secretar: Sîrba Ana

L.S.

UAT: PRIMARIA MUNICIPIUL CRAIOVA

Primar: Teodor Nicuşor Sas

Secretar: Miulescu Nicoleta

L.S.

OCPI JUDEŢUL DOLJ

Director: Popescu Marian

Specialist OCPI: Bondei Gabriela

L.S.

Data:29.09.2010

Datele provin din aplicatia ANCPI, RELUAT."

MUNICIPIUL CRAIOVA
PRIMARIA MUNICIPIULUI CRAIOVA
Compartimentul Registrul Agricol
Nr. 288252/ 24.08.2026

Către,
Direcția Patrimoniu

Având în vedere adresa Primăriei Comunei Bucovăț în care comunică răspuns la solicitarea adresată de Direcția Patrimoniu cu nr.233476/16.07.2026, vă înaintăm documentația în original, spre competentă soluționare și totodată transmitem și informații deținute de compartimentul Registrul Agricol cu privire la amplasametul inventariat ca rezerva conform Legii 165/2013.

În perimetrul sectorului cadastral 35, tarlaua 47, situată în perimetrul fostei localități componente Mofleni, comisia de inventariere a terenurilor conform Legii 165/2013, a indentificat o suprafață de 2690mp de rezervă situată între documentații cadastrale.

Conform Hotărârii Comisiei Județene nr. 146/2020, suprafața identificată ca rezerva S=2690mp a fost anulată cu motivarea faptului că terenul nu are acces din domeniul public.

În ceea ce privește procesul-verbal încheiat în 23.09.2010, facem precizarea că se referă la recunoașterea hotarului administrativ-teritorial dintre Municipiul Craiova și Comuna Bucovăț și nu are legătură cu inventarierea terenurilor rezervă, conform Legii nr. 165/2013, cum se menționează în adresă.

Anexăm în copie extras din planul tarlalei 47 Mofleni unde este identificat amplasamentul rezervei anulate și conturul tarlalei receptionat de OCPI ce a fost avizat de Comisia Locală Bucovăț și planul de punere în posesie.

Nume și Prenume	*Funcția*	*Data*	*Semnătura*
Întocmit, Stoica Ionut Florian	*Inspector*	*24.08.2026*	

Lista difuzare documente:

Nr.	*Nr. exemplar difuzat*	*Destinatar*	*Nr. file*	*Nr. file/anexe*	*Observații*
1	*Exemplar 1*	*Direcția Patrimoniu*	*1*	*-*	*Comunicat prin D.R.P.M.D*
2	*Exemplar 2*	*Compartimentul Registrul Agricol*	*1*	*1*	*Arhivare.*

20070/ 24.8.26

MUNICIPIUL CRAIOVA
PRIMARIA MUNICIPIULUI CRAIOVA
Compartimentul Registrul Agricol
Nr. 233476 / 01.07.2026

Către,
Direcția Patrimoniu

Având în vedere solicitarea numitului Bresniceanu Paul în care solicită emiterea Ordinului Prefectului pentru suprafața de 150mp teren, situat în vecinătatea proprietății situate în str. Banul Stepan, nr.52 și argumentele menționate în cererea nr.212014 "enclavă de circa 5000mp" fară proprietar, vă transmitem planul de amplasament al suprafeței de 150mp, pentru analizare, constatare și verificare a regimului juridic al suprafeței respective.

Anexăm următoarele documente:
- cererea nr.212014,
- planul de amplasament al suprafetei de 150mp,
- planul de amplasament al suprafetei de 664mp,
- extras de CF,
- certificate de nomenclatura stradala.

Nume și Prenume	*Funcția*	*Data*	*Semnătura*
Întocmit, *Stoica Ionut Florian*	*Inspector*	*01.07.2026*	

Lista difuzare documente:

Nr.	*Nr. exemplar difuzat*	*Destinatar*	*Nr. file*	*Nr. file/anexe*	*Observații*
1	*Exemplar 1*	*Direcția Patrimoniu*	*1*	*-*	*Comunicat prin D.R.P.M.D*
2	*Exemplar 2*	*Compartimentul Registrul Agricol*	*1*	*1*	*Arhivare.*

19209 / 1.7.26

NR: 212019
DATA: 15/06/2026
COD: D240A
PRIMĂRIA MUN. CRAIOVA

Către: PRIMĂRIA CRAIOVA,

În atenția DOAMNEI SECRETAR GENERAL AL MUNICIPIULUI CRAIOVA
Referitor la cererea Nr 47085/2026 și la Notificare / completare dosar din data de 27 02 2026.

Subsemnații Bresniceanu Paul și Bresniceanu Neli,cu domiciliu in Municipiul Craiova, strada Banul Stepan nr 52, având calitatea de petenți in dosarul înregistrat cu numărul de mai sus, referitor la emiterea unui aviz pentru Ordinul Prefectului privind titlul de proprietate pentru imobilul situat in Craiova strada Banul Stepan nr 52.
Urmare a solicitarii Dumneavoastră din data de 27 02 2026 pe care o atașez in copie prin care mi se punea în vedere completarea dosarului cu o serie de înscrisuri altele față de cele cerute la depunerea cererii inițiale sub forma și conținutul aprobat de către Primăria Craiova al cererii, multe dintre aceste documente/inscrisurii fiind emise de către alte autorități publice ; Primăria Bucovăț, OCPI Dolj, Prefectura județului Dolj, precum și de alte servicii din cadrul Primăriei Municipiului Craiova, (cadastru, registrul agricol, patrimoniul, taxe impozite, evidență fiscala).
Prin prezenta vă aduc la cunoștință următoarele obiecții de nelegalitate bazate pe legislația în vigoare privind debirocratizarea și simplificarea administrativă:
Conform Art.2, aliniatul 2 din Legea Nr 9/2023 (care modifică și completează OUG Nr 41/2016) „se interzice instituțiilor publice și organelor de specialitate ale administrației publice centrale să solicite persoanelor fizice sau persoanelor juridice, în vederea soluționării cererilor pentru furnizarea unui serviciu public, copii de pe avize sau alte documente care au fost emise de către alte instituții publice, organe ale administrației publice centrale și locale."
Instituția Dumneavoastră,are obligația legală de a solicita aceste înscrisuri, în format electronic direct de la autoritățile publice emitente.
Conform Legii 267/2021,se interzice explicit instituțiilor publice să solicite documente emise de entități ale statului. Mai mult, solicitarea de acte de la propriile servicii (Cadastru, Patrimoniu,Evidență fiscală și taxe și impozite), încalcă grav principiul eficienței și transparenței,din moment ce aceste date se află deja în posesia Primăriei Municipiului Craiova, ca persoana juridica de interes public, fiind necesară doar o cooperare interdepartamentală interna. Revenind la modul cum Primăria administrează propriul teritoriu, îmi exprim indignarea cum ,pe vatra satului Mofleni,pe fostul teritoriu al CAP Bucovăț , în spațiu cuprins de Strada Banul Stepan, Strada Cosuna ,Aleea ll Banul Stepan spre Parcul Tineretului fosta Tarla 47 prin diminuarea suprafețelor puse în posesie că și în cazul nostru(665 mp față de 800 câți sunt realitate și in actele de proveniență ale terenului) ,prin aplicarea unei cote procentuale de diminuare cu prilejul retrocedărilor ,sau chiar prin deținerea unor suprafețe mai mari față de actele de proveniență ale foștilor proprietari s- a creat o enclava de teritoriu de circa 5000 mp care nu mai are un proprietar clar și ca și în situația noastră se învecinează și înglobează restul de teren pe care nu îl avem cu titlu de135 mp. Ori această enclavă (teren intravilan) îmi spuneți prin Notificare că nu aparține de rezerva Primăriei Craiova , că nu a fost inventariate și că trebuie să găsim noi adevăratul proprietar și să-l trecem pe planul de amplasament și delimitare și să-l obligam să de-a și declarație la notar că nu sunt litigii de graniturile. Credeți că este corect că de 35 de ani Primăria Craiova nu are cunoștințe despre această situație, sau nu se vrea să știe.
Nu vrea că și în cazul nostru să cunoască situația clara și reală din teren a tuturor imobilelor cu care se învecinează(și sunt multe) acest teren al „nimănui"și ce mai este de retrocedat și ce rămâne in rezerva Primăriei Craiova.
Considerăm că Notificarea din data de 27 02 2026 , care prin cerințe noi formulate se abate de la cerințele prezentate pe exemplarul tipizat al cererii initiale și nu ne da siguranță că dacă prezentam documentele cerute nu va apare alta notificare cu alte cerințe numai pentru a stopa demersul de obținere al avizului pentru Ordinul Prefectului.

PLAN DE AMPLASAMENT SI DELIMITARE

scara 1:500

Nr. cadastral	Suprafata masurata (mp)	Adresa imobilului: Intravilan
	150	Mun. Craiova, str.Banu Stepan nr. 52 (fost cartier Mofleni, str. Pictor Iacovescu, nr. 52, fosta str. Martie, nr. 50), jud. Dolj
Nr. Carte Funciara		Unitatea Administrativ Teritoriala (UAT)
		CRAIOVA

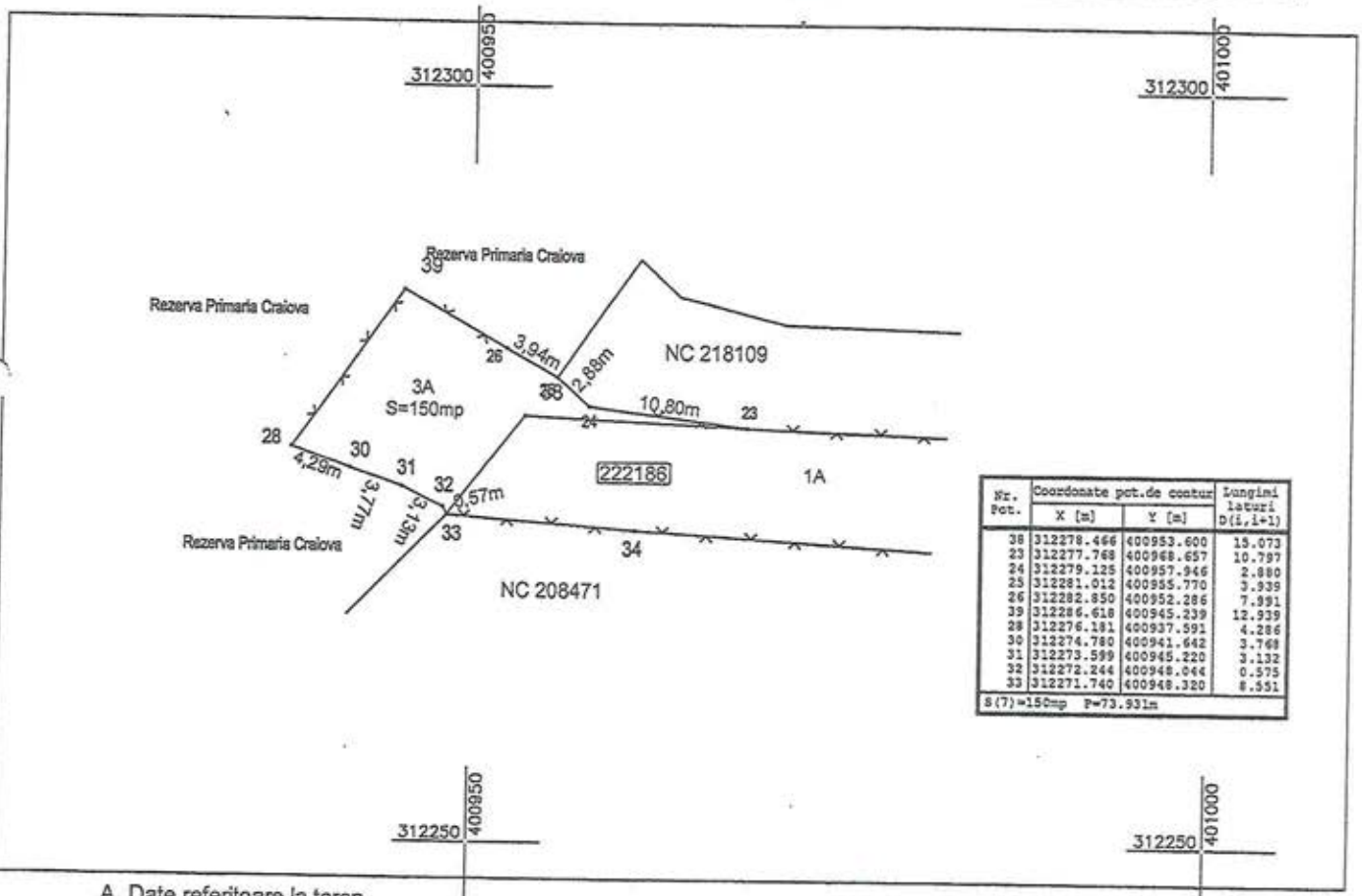

Nr. Pct.	Coordonate pct.de contur X [m]	Y [m]	Lungimi laturi D(i,i+1)
38	312278.466	400953.600	19.073
23	312277.768	400968.657	10.797
24	312279.125	400957.946	2.880
25	312281.012	400955.770	3.939
26	312282.850	400952.286	7.991
39	312286.618	400945.239	12.939
28	312276.181	400937.591	4.286
30	312274.780	400941.642	3.768
31	312273.599	400945.220	3.132
32	312272.244	400948.044	0.575
33	312271.740	400948.320	8.551
S(7)=150mp	P=73.931m		

A. Date referitoare la teren

Nr. parcela	Categoria de folosinta	Suprafata (mp)	Mentiuni
1	A	150	Teren imprejmuit partial cu gard de sarma si limita conventionala.
Total		150	

B. Date referitoare la constructii

Cod	Destinatia	Suprafata construita la sol (mp)	Mentiuni
Total			

Suprafata totala masurata a imobilului = 150mp

Executant: TOPOCADCONSULT S.R.L.

Confirm executarea masuratorilor la teren, corectitudinea informatiilor documentatiei cadastrale si corespondenta acesteia cu realitatea din teren

Semnatura si stampila

CERTIFICAT DE AUTORIZARE SERIA : RO-B-S NR 1864/09.06.2016 ILIE ELENA CATEGORIA A

CERTIFICAT DE AUTORIZARE SERIA : RO-B-J NR. 2046/14.04.2021 SC TOPOCADCONSULT SRL CLASA III

Data: 12.2025

Inspector

Confirm introducerea imobilului in baza de date integrata si atribuirea numarului cadastral

Semnatura si parafa

Stampila BCPI

Data.....

PLAN DE AMPLASAMENT SI DELIMITARE

scara 1:500

ANEXA NR. 10

Nr. cadastral	Suprafata masurata (mp)	Adresa imobilului: Intravilan
222186	763	Mun. Craiova, str.Banu Stepan nr. 52 (fost cartier Mofleni, str. Pictor Iacovescu, nr. 52, fosta str. Martie, nr. 50), jud. Dolj
Nr. Carte Funciara		Unitatea Administrativ Teritoriala (UAT)
222186		CRAIOVA

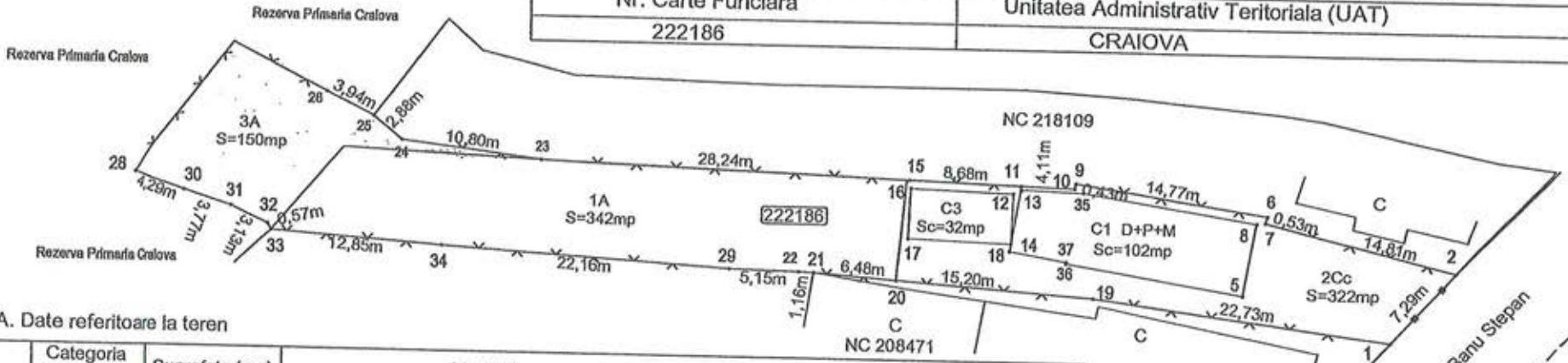

A. Date referitoare la teren

Nr. parcela	Categoria de folosinta	Suprafata (mp)	Mentiuni
1	A	342	Teren imprejmuit cu gard metalic si gard de sarma.
2	Cc	322	
3	A	150	
Total		814	

B. Date referitoare la constructii

Cod	Destinatia	Suprafata construita la sol (mp)	Mentiuni
C1	CL	102	Locuinta C2, P, construita partial in 1975, finalizata in 1995 si anexa C1, P construita in 1998, extinsa si supraetajata in 2010 la Locuinta, D+P+M, Sc=102mp, Scd=155mp
C3	CA	32	Anexa gospodareasca construita in anul 2023. Scd=32mp
Total		134	

Suprafata totala masurata a imobilului = 814mp
Suprafata din acte a imobilului = 800mp
Suprafata inscrisa in CF a imobilului = 664mp

Executant: TOPO EL CAD CONSULT S.R.L.
Confirm executarea lucrarilor la teren, corectitudinea intocmirii documentatiei cadastrale si corespondenta acesteia cu realitatea din teren
Semnatura si stampila

CERTIFICAT DE AUTORIZARE SERIA RO-B-I Nr. 1661/09.06.2015 ILIE ELENA CATEGORIA A

CERTIFICAT DE AUTORIZARE SERIA RO-B-J Nr. 2046/14.04.2021 SC TOPO EL CAD CONSULT SRL CLASA III

Data: 12.2025

Inspector
Confirm introducerea imobilului in baza de date integrata si atribuirea numarului cadastral
Semnatura si parafa
Stampila BCPI

Data.....


Pd. 524
Pd. 526
Ps. 525
C.A.P.
Pd. 520
Pd. 521
A. 522 C.A.P. BUCOVAT
47
45

PLAN DE AMPLASAMENT SI DELIMITARE A CORPULUI DE PROPRIETATE

(INTRAVILAN)- Scara 1:500

JUDETUL: DOLJ
Unitatea administrativ-teritoriala: mun. CRAIOVA
COD SIRUTA:.....
Adresa corpului de proprietate:
CRAIOVA, cart. Mofleni, str. Banu Stepan, nr. 52
(fost str. Pictor Iacovescu, nr. 52, fost str. 6 Martie, nr. 50)

Nr. cadastral al corpului de proprietate: 15451

Nume si prenume proprietar:
1. ROTARU PETRE
Domiciliul: Craiova, str. 6 Martie, nr. 50, jud. Dolj

SISTEM DE PROIECTIE
STEREO 70

Recapitulatie suprafete
1 A S= 342 mp
2 Cc S= 322 mp
TOTAL S= 664 mp

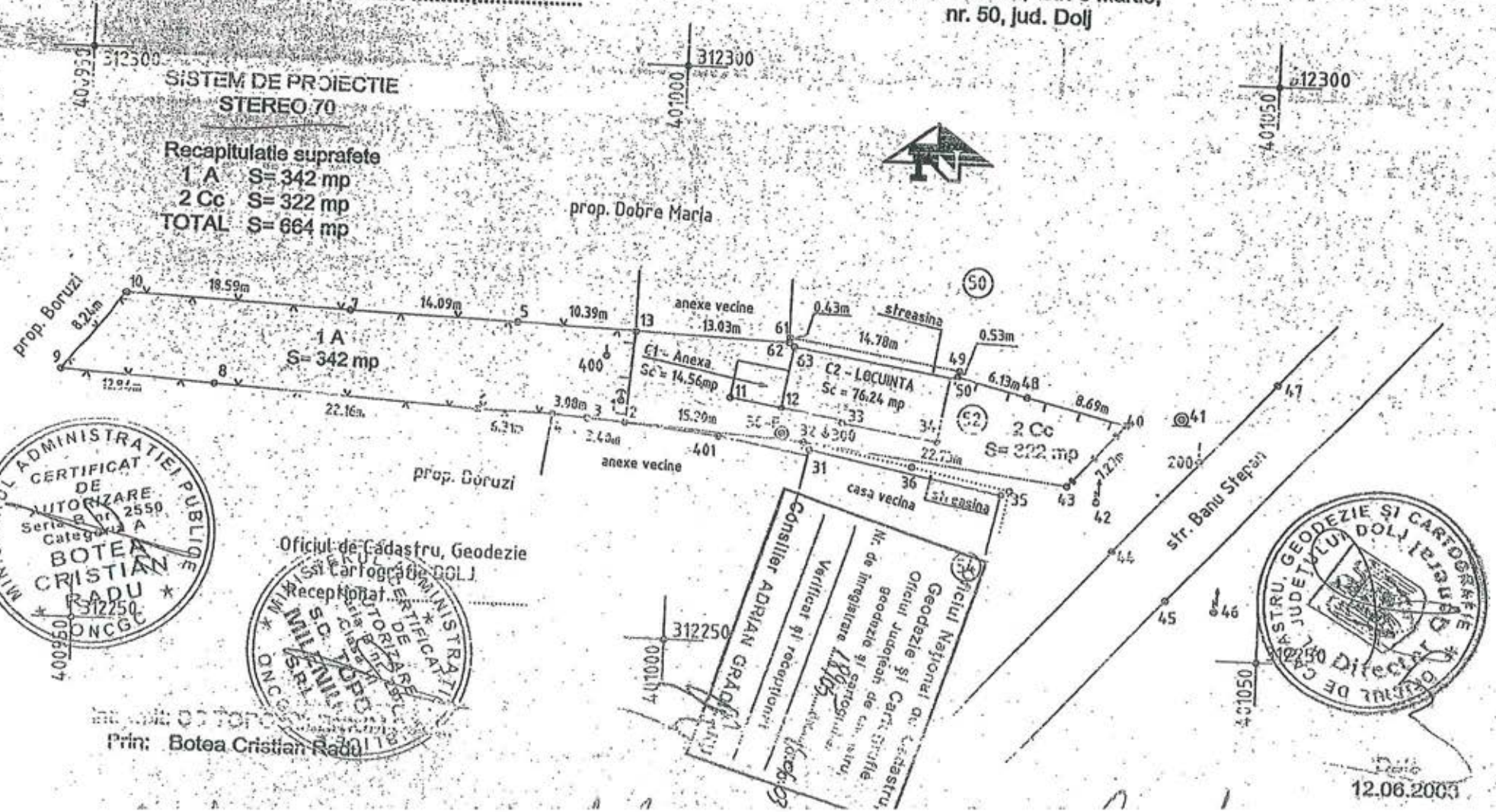

MINISTERUL ADMINISTRATIEI PUBLICE
CERTIFICAT DE AUTORIZARE Seria B nr. 2550 Categoria A
BOTEA CRISTIAN RADU
312250
ONCGC

Oficiul de Cadastru, Geodezie si Cartografie DOLJ
Receptionat.....

Prin: Botea Cristian Radu

12.06.2003

ROMÂNIA
TRIBUNALUL DOLJ
CRAIOVA, STR. BRESTEI NR. 12, JUD. DOLJ
CRAIOVA
SECŢIA I CIVILĂ

PRIMĂRIA MUNICIPIULUI CRAIOVA
C.I.C-10
Nr. 263862
Ziua 22 Luna 07 Anul 2026
Anexe .....

Destinatar:
MUNICIPIUL CRAIOVA PRIN PRIMAR
CRAIOVA, STR. A.I CUZA, nr. 7,
judeţul DOLJ

DOSARUL NR. 4431/215/2023
Materia: Civil
Stadiul procesual al dosarului: Apel
Obiectul dosarului: uzucapiune
Complet: c9a

COMUNICARE
HOTĂRÂRE CIVILĂ
NR. 997/2026 DIN DATA DE 25 Iunie 2026

Stimată doamnă/Stimate domn,

vă comunicăm, alăturat, copia hotărârii civile nr. 997/2026, pronunţată la data de 25 Iunie 2026, de către TRIBUNALUL DOLJ SECŢIA I CIVILĂ.

PARAFA ŞEFULUI INSTANŢEI
(ştampila)

L.Ş.

PREŞEDINTE
[illegible]

Cod ECLI ECLI:RO:TBDLJ:2026:165.000997

ROMÂNIA
TRIBUNALUL DOLJ
SECȚIA I CIVILĂ

Dosar nr. 4431/215/2023

DECIZIA NR. 997
Ședința publică din data de 25 Iunie 2026
Completul constituit din:
Președinte: Carmen Diana Crețu
Judecător: Cătălina Maria Duță
Grefier: Alexandru Daniel Simion

Pe rol, judecarea apelului formulat de apelanta-reclamantă ION MARINELA, împotriva sentinței civile nr. 4163/10.04.2024 pronunțată de Judecătoria Craiova - Secția I Civilă în dosarul nr. 4431/215/2023, în contradictoriu cu intimatul-pârât MUNICIPIUL CRAIOVA PRIN PRIMAR, având ca obiect "uzucapiune".

La apelul nominal făcut în ședința publică au răspuns pentru apelanta-reclamantă avocat Marin Mariana, în baza împuternicirii avocațiale seria DJ2 0 nr. 463792/06.09.2024 (f.26) și martorul Ion Gigel, lipsă fiind părțile.

Procedura de citare este legal îndeplinită.

S-a făcut referatul cauzei de către grefierul de ședință, în care se învederează că s-a depus relațiile solicitate Primăriei Municipiului Craiova - Direcția Patrimoniu și s-a solicitat judecarea cauzei în lipsă, după care:

Instanța pune în discuție audierea martorului prezent, respectiv Ion Gigel.

Avocat Marin Mariana, pentru apelanta-reclamantă, arată că este de acord.

Instanța în conformitate cu art. 318, 319, 321 și art. 323 cod proc civilă, procedează la audierea martorului prezent, respectiv Ion Gigel, sub prestare de jurământ, după o identificare prealabilă, declarația acestuia fiind consemnată, semnată și atașată la dosarul cauzei (f.84).

La interpelarea instanței, apărătorul apelantei-reclamantă arată că nu mai are alte cereri de formulat.

Nemaifiind alte cereri de formulat, excepții de invocat sau probe de administrat, instanța constată încheiată cercetarea judecătorească și deschide dezbaterile pe fondul cauzei.

Avocat Marin Mariana, pentru apelanta-reclamantă, solicită admiterea apelului așa cum a fost formulat și desființarea sentinței civile atacate, iar pe fondul cauzei să fie admisă cererea de chemare în judecată așa cum a fost formulată, să se constate dobândirea dreptului de proprietate prin efectul uzucapiunii de 30 de ani cu privire la terenul menționat în raportul de expertiză, raportat la întreg probatoriul administrat, fără obligarea la plata cheltuielilor de judecată.

Instanța declară închise dezbaterile și reține cauza spre deliberare și pronunțare.

TRIBUNALUL

Asupra apelului de față, reține următoarele:

Prin sentința civilă nr. 4163/10.04.2024, pronunțată de Judecătoria Craiova, în dosarul nr. 4431/215/2023, a fost respinsă ca neîntemeiată cererea de chemare în judecată formulată de reclamanta Ion Marinela, în contradictoriu cu pârâtul Municipiul Craiova prin Primar.

Pentru a se pronunța astfel, instanța a avut în vedere că prin cererea introductivă de instanță, reclamanta Ion Marinela, în contradictoriu cu pârâtul Municipiul Craiova prin Primar, a solicitat să se constate dobândirea dreptului de proprietate prin uzucapiunea de 30 de ani, asupra terenului cu suprafata de aproximativ 200 mp, situat in Craiova, Aleea 2 Abatorului, nr. 46, jud. Dolj, fără carte funciară, pentru care susține că plătește impozit din anul 2014.

Instanța a constatat, însă, că terenul a fost înscris provizoriu în evidențele fiscale ale mun. Craiova, în temeiul prevederilor art. 74 din Legea nr. 207/2015, iar reclamanta figurează cu

restanţe la plata impozitului, aşa cum rezultă din cuprinsul certificatelor de atestare fiscală nr. 982583/16.11.2022, respectiv nr. 24244/19.01.2023, dar şi din adresa nr. 152824/22.05.2023 depusă la dosar de pârât.

Astfel, reclamanta şi-a deschis rol fiscal pentru terenul în speţă, după anul 2014, motiv pentru care posesia exercitată de aceasta până în acel moment, nu a fost publică, ci clandestină, deci viciată, exercitându-se fără ca pârâtul care este prezumat proprietar, să poată lua la cunoştinţă de această posesie şi să poată face acte de întrerupere a termenului de prescripţie achizitivă de 30 ani.

De asemenea, instanţa a mai constatat că potrivit referatului de anchetă socială din data de 02.05.2023, întocmit de DGAS Craiova, reclamanta nu posedă exclusiv terenul în cauză, ci alături de aceasta, posesia este exercitată şi de alte 5 persoane din familia sa extinsă, drept pentru care posesia invocată de reclamantă nu este utilă pentru uzucapiune, fiind o posesie echivocă.

În concluzie, posesia exercitată de reclamantă, nu a fost o posesie publică vreme de 30 ani neîntrerupt şi nici nu se poate considera că a fost exercitată sub nume de proprietar, întrucât a fost exercitată în mod echivoc, împreună cu mai multe persoane care sunt terţi faţă de proces, astfel că posesiei îi lipsesc două atribute esenţiale pentru a putea fi considerată utilă şi a putea conduce la dobândirea dreptului de proprietate prin uzucapiune.

În drept, instanţa a reţinut că potrivit art. 1846, 1847 şi 1890 C.civ., cel care posedă un bun imobil în mod continuu, neîntrerupt, paşnic, public, neechivoc şi sub nume de proprietar o perioadă de 30 ani, dobândeşte în mod retroactiv dreptul de proprietate prin uzucapiune.

Totodată, conform art. 1860 C.civ., orice posesor are facultatea să unească posesiunea sa cu posesiunea autorului său, invocând astfel joncţiunea posesiilor.

Cum reclamanta nu îndeplineşte condiţiile legale pentru constatarea prescripţiei achizitive, posesia sa nefiind una utilă, pentru motivele arătate mai sus, instanţa a constatat că acţiunea acesteia este neîntemeiată, drept pentru care a respins-o ca atare.

Împotriva sentinţei civile nr. 4163/10.04.2024, pronunţată de Judecătoria Craiova, în dosarul nr. 4431/215/2023, la data de 30.07.2024, a formulat apel apelanta-reclamantă ION MARINELA.

Prin cererea de apel a criticat sentinţa civilă apelată pentru nelegalitate şi netemeinicie şi a solicitat admiterea apelului, anularea hotărârii pronunţate si rejudecand cauza, admiterea acţiunii asa cum a fost formulata şi să se constate dobândirea dreptului de proprietate prin uzucapiune de 30 de ani, asupra terenului intravilan in suprafaţa de 200 mp, situat in Craiova, str. Alee . 2 Abatorului nr. 46, jud. Dolj, de către reclamanta.

În mod greşit instanţa de fond a respins cererea, fara a cerceta fondul cauzei şia a reţinut ca, reclamanta figurează înscrisa in evidentele fiscale din anul 2014, iar pana la acest moment posesia nu a fost publica, ci clandestina întrucât a avut rol fiscal din anul 2014, întrucât este de notorietate, atata timp cat nu ai un act de proprietate, nu poţi sa te înscrii la Financiar pentru a plaţi impozit.

Mai mult de atat, ca sa fie publica o posesie se poate face dovada cu martori care sa dovedească cum era reclamanta recunoscuta in acea comunitate.

Instanţa de fond nu i-a dat dreptul reclamantei la un proces echitabil si i-a îngrădit dreptul de a face dovada celor susţinute prin respingerea probelor.

În cazul in care nu plăteşti impozit pentru un imobil, intervine o sancţiune fiscala, nicidecum nu ti se îngrădeşte dreptul de a face dovada in instanţa ca eşti proprietar pe un teren.

De asemenea instanţa mai motivează ca, la pronunţarea hotărârii a avut in vedere referatul de ancheta sociala in care se menţionează ca in imobil locuiesc 5 persoane din familia sa extinsa. În mod greşit instanţa de fond a apreciat ca, posesia exercitata de reclamanta nu a fost o posesie publica vreme de 30 de ani neîntrerupt, si nici nu se poate considera ca a fost exercitata sub nume de proprietar întrucât locuiesc mai multe persoane in imobil.

A menţionat faptul ca, reclamanta este cea care are o posesie continuua, neîntrerupta, netulburata, publica si sub nume de proprietar timp de 30 de ani.

Persoanele despre care instanţa face vorbire, vin in imobilul reclamantei in mod ocazional, întrucât locuiesc in străinătate, si este firesc ca acestea, sa-si viziteze rudele când vin in vacanta.

A arătat faptul ca, potrivita art. 1890 Vechiul Cod Civil prevede ca toate acţiunile atat reale cat si personale pe care Legea nu le-a declarat neprescriptibile.... se vor prescrie prin 30 de ani, fara ca cel ce invoca aceasta prescripţie sa fie obligat a produce vreun titlu si fara sa i se poata opune reua-credinta.

Pentru acete motive, si pentru cele expuse in fata instanţei de fond, a solicitat admiterea acţiunii asa cum a fost formulata.

Ca probe a solicitat înscrisuri, audierea martorilor Tiniu Carmeluta şi Ion Gigel, expertiza topo avand obiective identificare teren, stabilire vecinătăţii, evaluare, întocmire schiţa si avizare OCPI.

Prin încheierea din data de 20.02.2025, instanţa a dispus emiterea unei adrese către Primăria Municipiului Craiova – Direcţia de impozite şi taxe pentru a comunica actele în baza cărora a fost efectuată înscrierea, în vederea impozitării, a construcţiei situată în zona D, rezidenţială, având o valoare impozabilă de 78320,00 lei, cu suprafaţă construită desfăşurată de 50,00 mp, suprafaţă totală desfăşurată de 50,00 mp, situată în Aleea 2 Abatorului, nr. 46, data construcţiei 31.12.2008, pereţi: cărămidă arsă.

De asemenea, a dispus emiterea unei adrese către Primăria municipiului Craiova – Direcţia patrimoniu pentru a comunica regimul juridic al terenului intravilan, zona D, având categoria "terenuri cu construcţii", cu suprafaţă de 200 mp total, din care 50,00 mp ocupaţi, 150,00 mp neocupaţi, situat în Aleea 2 Abatorului, nr. 46.

A pus în vedere apelantei-reclamante să precizeze, în scris, următoarele: cum şi când a intrat în posesia terenului ce face obiectul prezentului litigiu, când şi cine a edificat casa de pe terenul respectiv, ce s-a făcut pe acel teren, cum a fost folosit terenul până la data edificării casei, când şi cine a făcut împrejmuirea terenului.

La data de 18.03.2025, Primăria municipiului Craiova a răspuns adresei instanţei.

La data de 01.04.2025, apelanta-reclamantă Ion Marinela a formulat ***precizare***, prin care a arătat faptul ca terenul pentru care a solicitat sa se constate ca este proprietar, ca urmare a uzucapiunii de treizeci de ani, l-am ocupat in anul 1990. Nu avea unde sa locuiască, a mers in audienta la Primăria Craiova, iar domnul primar de atunci i-a spus, ca unde găseşte loc liber, sa se aşeze si sa-şi construiască o casa. Astfel a găsit acest teren situat in Craiova , str. Alee 2, Abatorului nr. 46, la acel moment era o groapa de gunoi pe acest teren. L-a curatat si şi-a construit o camera si o bucătărie. De la acel moment, stăpâneşte acest teren, ca proprietar, in mod continuu, public, netulburata. A mers in nenumărate rânduri la primărie pentru a intra in legalitate insa, o refuzau si spuneau sa se adreseze instanţei. Din anul 2011, i s-a deschis rol fiscal şi a plătit si impozit. Având in vedere ca întruneşte condiţiile uzucapiunii de lunga durata, a solicitat admiterea cererii.La data de 03.04.2025, Primăria municipiului Craiova a răspuns adresei instanţei.

Prin Încheierea din data de 03.04.2025, instanţa a încuviinţat proba cu înscrisuri, proba cu expertiză în specialitatea topografie, cadastru şi geodezie şi proba testimonială cu martorul Ion Gigel.

La data de 06.04.2026, a fost depus Raportul de Expertiză Tehnică.

Prin Încheierea din data de 30.04.2026, instanţa a dispus revenirea cu adresă către Primăria Municipiului Craiova pentru a comunica regimul juridic al terenului intravilan în cauză, identificat conform Raportului de Expertiză.

La data de 08.06.2026, Primăria Municipiului Craiova a răspusn adresei instanţei.

La termenul din data de 25.06.2026, instanţa, în conformitate cu art. 318, 319, 321 şi art. 323 cod proc civilă, a procedat la audierea martorului prezent, respectiv Ion Gigel, declaraţia acestuia fiind consemnată, semnată şi ataşată la dosarul cauzei (f.84).

Analizând cererea de apel, prin prisma susţinerilor părţii, a actelor şi lucrărilor dosarului şi a dispoziţiilor art.476-478 CPC, Tribunalul reţine următoarele:

Uzucapiunea este un mod originar de dobândire a proprietăţii asupra imobilelor, deci şi a terenurilor, care se fondează pe faptul posesiei îndelungate a imobilului aflat în circuitul civil si este de doua feluri: uzucapiunea de 30 de ani si uzucapiunea de 10-20 ani, prima fiind reglementată de prevederile art.1890-1894 C. civil, iar cea de a doua de prev. art.1895 si urm. C. civil. Potrivit art.1890 C. civil pentru ca dreptul de proprietate sau un alt drept real sa fie dobândit

prin uzucapiunea de 30 de ani este necesara îndeplinirea a doua condiţii si anume: sa existe o posesie utilă a imobilului, iar aceasta posesie sa fie exercitată timp de 30 ani.

Uzucapiunea reprezintă şi o sancţiune de drept civil îndreptată împotriva fostului proprietar, care, prin pasivitatea lui, a lăsat timp îndelungat ca bunul să se afle în posesia altei persoane ce s-a comportat ca un adevărat proprietar.

Din cele mai sus expuse se apreciază că pentru dobândirea dreptului de proprietate prin uzucapiunea de 30 de ani este necesară îndeplinirea a doua condiţii: a) posesia să fie utilă, adică o posesie propriu-zisă neviciată; b) posesia să fie exercitată neîntrerupt timp de 30 de ani, fără să se facă distincţie dacă posesorul este de bună- sau de rea-credinţă.

Prin cererea dedusă judecăţii reclamanta Ion Marinela a solicitat în contradictoriu cu pârâtul Municipiul Craiova prin primar să se constate dreptul de proprietate asupra terenului intravilan în suprafaţă de aproximativ 200 mp, situat în Craiova, str. Aleea 2 Abatorului nr.46, prin uzucapiunea de lungă durată.

Din susţinerile cuprinse în cererea de chemare în judecată, se reţine că reclamanta stăpâneşte terenul de mai bine de 30 ani, toţi vecinii o percep ca proprietar, nu a fost tulburată în stăpânirea terenului şi pe acest teren a construit o locuinţă unde locuieşte efectiv.

Sesizând că motivarea în fapt a cererii de chemare în judecată este lacunară, cât timp pentru dobândirea dreptului de proprietate ca efect al uzucapiunii, reclamanta ar fi trebuit să relateze o situaţie de fapt din care să rezulte aspecte concrete ce au determinat atât intrarea în posesie, cât şi folosirea sub nume de proprietar, numai astfel putând fi verificate condiţiile uzucapiunii. tribunalul a solicitat lămuriri apelantei-reclamante care a depus, la data de 01.04.2025, o precizare conform căreia a ocupat terenul în anul 1990 întrucât nu avea unde să locuiască. a fost la Primăria Craiova în audienţă iar primarul i-a spus să găsească un loc liber, să se aşeze şi să-şi construiască o casă. Astfel, apelanta-reclamantă a găsit acest teren care era o groapă de gunoi, l-a curăţat şi *a construit o cameră şi o bucătărie, de la acel moment stăpânind terenul ca proprietar, public, continuu şi netulburată.*

Instanţa de fond a respins cererea de chemare în judecată reţinând atât caracterul echivoc al posesiei, cât şi faptul că nu sunt îndeplinite condiţiile uzucapiunii cu referire la termenul prescripţiei achizitive, apreciind că la adresa reclamantei locuiesc şi alte persoane din familia acesteia ceea ce face ca posesia să fie echivocă, precum şi faptul că termenul uzucapiunii de lungă durată a început să curgă din 2014 când reclamanta s-a impus fiscal.

Chiar dacă tribunalul nu îşi însuşeşte această din urmă apreciere, impunerea fiscală având un scop pur fiscal, fiind efectuată în baza art. 74 lg 207/2015 C.p.fisc, conform căruia "în cazul în care constată că anumite bunuri, venituri sau alte valori care, potrivit legii, constituie bază de impozitare sunt deţinute de persoane care în mod continuu beneficiază de câştigurile sau de orice foloase obişnuite aduse de acestea şi că persoanele respective *declară în scris că nu sunt proprietarii bunurilor*, veniturilor sau valorilor în cauză, fără să arate însă care sunt titularii dreptului de proprietate, organul fiscal procedează la stabilirea provizorie a obligaţiei fiscale corespunzătoare în sarcina acelor persoane", totuşi se reţine că nu este îndeplinită condiţia privitoare la termenul de 30 de ani cerut pentru dobândirea proprietăţii terenului prin uzucapiune, pentru următoarele motive ce vor înlocui considerentele instanţei de fond.

Astfel cum posesia a fost definita în literatura juridica, aceasta reprezintă stăpânirea de fapt a unui bun care, din punct de vedere al conduitei posesorului, apare ca o exteriorizare a atributelor unui drept real.

Existenta posesiei este subsumată întrunirii cumulative a celor doua elemente ale sale: material, corpus, ce presupune contactul direct, efectiv cu bunul, respectiv psihologic, animus, ce se caracterizează prin voinţa celui care stăpâneşte bunul de a se comporta ca un proprietar sau ca titular al unui alt drept real.

Acest element psihologic exista atât în situaţia în care aceasta conduită îşi are izvorul în convingerea sincera a posesorului că este titularul dreptului real, cât si atunci când stie sau trebuie sa ştie ca nu are aceasta calitate, de aici rezultând distincţia între posesia de buna credinţa si cea de rea credinţa.

Achitarea taxelor şi impozitelor pentru terenul stăpânit reprezintă doar unul şi nu singurul dintre aspectele care pot demonstra că deţinerea materială a bunului are natura juridică a posesiei, iar nu a unei simple detenţii precare.

Omisiunea înregistrării în evidentele fiscale ar fi putut fi generată, cel mai probabil, nu de lipsa elementului psihologic al posesiei, ci doar de dorinţa de a nu achita taxele şi impozitele aferente către bugetul statului, atitudine ce ar putea fi sancţionată prin mijloacele reglementate de Codul Fiscal, iar nu prin paralizarea acţiunii în dobândirea dreptului de proprietate prin efectul uzucapiunii.

De altfel, este de notorietate faptul că, în vederea înregistrării unui teren în evidenţele fiscale, este necesar să se formuleze o cererea însoţită de declaraţia de impunere.

Concret, deşi plata impozitului nu fundamentează condiţia cerută de legiuitor pentru posesie şi anume aceea de a fi publică şi sub nume de proprietar, cum greşit a reţinut instanţa de fond, din probele administrate în cauză, inclusiv din declaraţia martorului Ion Gigel audiat în apel şi din declaraţiile pe propria răspundere date de reclamantă, autentificate sub nr. 955/16.05.2016 de notar public Tone Florian şi sub nr. 2976/06.11.2018 de notar public Ştefănescu Floriana, înregistrate apoi la organul fiscal în vederea calculării impozitului, rezultă că cel mai devreme se poate considera că reclamanta a început o posesie în anul 2008, an ce corespunde şi cu cel al edificării construcţiei casă de locuit şi în raport de care chiar apelanta-reclamantă a susţinut prin precizarea depusă în apel că a început să stăpânească terenul.

Astfel, conform certificatului de atestare fiscală nr. 982583/16.11.2022, reclamanta Ion Marinela este înscrisă fiscal provizoriu cu o locuinţă în zona D, Aleea 2 Abatorului nr. 46, construcţia fiind edificată la 31.12.2008, având pereţi din cărămidă arsă. Potrivit martorului Ion Gigel, reclamanta locuieşte la adresa respectivă împreună cu fiul, nora şi cele trei nepoate de fiu minore, şi s-a mutat atunci când a construit casa pe care a finalizat-o recent, dar cât timp a fost edificată casa reclamanta nu a lucrat terenul aferent, fiind îngrădit la stradă abia în urmă cu doi ani, pe celelalte laturi gardurile fiind edificate de vecini. A mai declarat martorul că reclamanta a început să construiască după anul 1989, aproximativ în anul 2003-2004, după Revoluţie, iar în curte nu mai erau alte construcţii, afară de casa în care locuieşte în prezent.

Din declaraţia pe proprie răspundere dată de reclamantă şi autentificată sub nr. 2976/06.11.2018 de notar public Ştefănescu Floriana rezultă că aceasta locuieşte în casa de la adresa din Craiova, Aleea 2 Abatorului, nr. 46 de aproximativ 10 ani, deci din 2008.

Întrebat fiind chiar de către avocatul reclamantei, martorul a arătat că Ion Marinela a locuit în permanenţă în casă de când s-a mutat şi până în prezent, însă la întrebarea dacă la momentul în care a intrat în posesia terenului a locuit efectiv acolo pe acel teren sau ulterior, martorul a declarat că ulterior, după finalizarea casei, înainte nu a făcut nimic pe teren, iar înainte de a se muta pe acel teren era o groapă de gunoi.

Ca atare, coroborând toate aceste probe, este cert că anul începerii posesie nu poate fi anterior anului 2008, an în care s-a finalizat construcţia, an în raport de care aşa cum şi martorul a declarat, reclamanta a început a folosi terenul aferent construcţiei şi, evident, construcţia.

Relevanţa datei la care s-a edificat construcţia în stabilirea momentului începerii posesiei rezultă şi din faptul că nicio altă probă nu a dovedit o altă utilizare a terenului, anterior datei edificării casei. Folosirea terenului anterior anului 2008 trebuia să rezulte cu certitudine, însă faptul că reclamanta nici nu l-a îngrădit decât în urmă cu 2 ani este o dovadă în plus că nu a înţeles să se comporte ca un proprietar pe o perioadă mai mare de 30 ani anterioară formulării cererii de chemare în judecată, deci începând cu anul 1990 cum a susţinut prin cererea precizatoare.

Mai mult, aşa cum şi instanţa de fond a reţinut, posesia reclamantei este una echivocă, din moment ce în casă locuiesc atât reclamanta, cât şi fiul, nora şi copiii acestora, iar renovările casei (cum ar fi schimbarea ţiglei pentru acoperiş) au fost făcute de fiul reclamantei care este şi perceput în comunicate ca proprietar al casei şi terenului, astfel cum a declarat martorul Ion Gigel.

Faptul că Ion Marinela nu a exercitat o posesie unică reiese inclusiv din declaraţia pe propria răspundere dată de aceasta împreună cu Boca Nela-Marinela, autentificată sub nr. 2976/06.11.2018 de notar public Ştefănescu Floriana, înregistrată apoi la organul fiscal în vederea calculării impozitului. Examinând conţinutul acesteia se constată că Ion Marinela, împreună cu

nora sa. Boca Nela-Mariana, au declarat că locuiesc fără forme legale de aproximativ 10 ani în imobilul din Mun. Craiova. Ale. Abatorului, nr. 46, jud Dolj şi se obligă *împreună* la plata impozitului pentru acesta.

Prin urmare, nu este îndeplinită nici condiţia stăpânirii neechivoce sub nume de proprietar, din moment ce imobilul casă de locuit este folosit nu doar de reclamantă ci şi de fiul acesteia şi restul familiei fiului, iar la nivelul comunităţii este perceput ca proprietar al terenului şi casei edificate pe acesta fiul reclamantei, lipsind deci condiţia ca reclamanta să se fi comportat ca un adevărat proprietar în relaţiile cu ceilalţi.

Or, dobândirea dreptului de proprietate, prin uzucapiunea de 30 de ani, presupune doua condiţii esenţiale si cumulative: posesia utila si neviciata si durata de 30 de ani a exerciţiului acesteia. Posesia este utila atunci când, aşa cum stabilea art. 1847 din C.civ din anul 1864 aplicabil în cauză, este continua, netulburata, publica şi sub nume de proprietar. La aceste calităţi ale posesiei, practica Inaltei Curti de Casatie si Justitie a consacrat necesitatea adăugării condiţiei neechivocului, care s-ar traduce prin imperativul de a nu exista îndoiala in privinţa titlului sub care sunt săvârşite actele de folosinţa.

În aceste condiţii, deşi majoritatea probelor au fost administrate în faza judecării apelului, este corectă aprecierea instanţei de fond în sensul inexistenţei unei posesii utile, cu toate atributele sale, reglementate de prevederile art.1847 Ccivil din 1864, care impun ca posesia să fie continuă, neîntreruptă, netulburată, publică şi sub nume de proprietar, deci şi neechivocă, dar şi aceea a neîndeplinirii termenului de 30 de ani cerut de lege pentru a uzucapa terenul aferent construcţiei.

Cum din coroborarea probelor administrate rezultă că, în cauză, reclamanta nu a dovedit condiţiile cumulative ale dobândirii proprietăţii asupra terenului în suprafaţă de aproximativ 200 mp situat în Craiova, str. Aleea 2 Abatorului nr.46, tribunalul constată că soluţia instanţei de fond este legală şi temeinică, astfel că, în temeiul art.480 alin.1 CPC, va respinge apelul, ca nefondat.

PENTRU ACESTE MOTIVE
ÎN NUMELE LEGII
DECIDE

Respinge apelul formulat de **apelanta-reclamantă ION MARINELA**, CNP cu domiciliul în (jud. Dolj, împotriva sentinţei civile nr. 4163/10.04.2024 pronunţată de Judecătoria Craiova - Secţia I Civilă în dosarul nr. 4431/215/2023, în contradictoriu cu **intimatul-pârât MUNICIPIUL CRAIOVA PRIN PRIMAR**, cu sediul în Craiova, str. A.I. Cuza, nr. 7, jud. Dolj, ca nefondat.

Definitivă.

Pronunţată azi, 25 iunie 2026, prin punerea soluţiei la dispoziţia părţilor de către grefa instanţei.

Preşedinte,
Carmen Diana Creţu

Judecător,
Cătălina Maria Duţă

Grefier,
Alexandru Daniel Simion

Red. jud. C.M.D./20.07.2026
Tehnored. graf. A.A.I./4ex.
Jud. Fond. V.C.T.Ilea

Cod ECLI ECLI:RO:JDCRV:2024:028.004163
Dosar nr. 4431/215/2023

ROMÂNIA

JUDECĂTORIA CRAIOVA
SENTINȚA CIVILĂ NR. 4163
Ședința publică de la 10.04.2024
Instanța constituită din:
PREȘEDINTE: ***VALENTIN CRISTIAN LILEA***
GREFIER: ***SIMONA BULAI***

Pe rol judecarea cauzei Civil privind pe reclamanta ION MARINELA în contradictoriu cu pârâtul MUNICIPIUL CRAIOVA PRIN PRIMAR, având ca obiect uzucapiune.

Dezbaterile au avut loc la data de 03.04.2024, fiind consemnate în încheierea de ședință de la acea dată, care face parte integrantă a acestei hotărâri, când instanța, având nevoie de timp pentru a delibera, a amânat pronunțarea la data de azi, 10.04.2024.

INSTANȚA,

Deliberând asupra cauzei civile de față, constată următoarele:

Prin cererea înregistrată pe rolul Judecătoriei Craiova la data de 21.02.2023, sub nr. 4431/215/2023, reclamanta Ion Marinela, în contradictoriu cu pârâtul Municipiul Craiova prin Primar, a solicitat să se constate dobândirea dreptului de proprietate prin uzucapiune de 30 de ani, asupra terenului in suprafata de aproximativ 200 mp situat in Craiova, str. Alee. 2 Abatorului , nr. 46, jud. Dolj.

În motivarea cererii, a arătat că, în fapt, stăpânește terenul sus - menționat încă din anul 1990, cand a ocupat acest teren, l-a folosit ca proprietar, in mod continuu, neîntrerupt si public.

Menționează, de asemenea, faptul ca terenul este îngrădit si nu s-au schimbat limitele de hotar din anul 1990, iar pentru acest teren subsemnata plătește impozit din anul 2014.

Arată că încă din anul 1990, nu a fost tulburata in stăpânirea acestui teren, iar toti vecinii o cunosc ca si proprietar și pe acest teren și-a construit o locuință compusa din 1 camera, unde locuiește in mod efectiv.

A evaluat terenul la suma de 15.000 de lei, conform prețului pieței imobiliare de la acest moment.

In dovedirea acțiunii solicita proba cu înscrisuri, martori și proba cu expertiza cu următoarele obiective: - identificare teren, stabilire vecinătăți, întocmire schita, evaluare teren si avizare OCPI DOLJ.

În drept, a întemeiat prezenta pe dispozițiile art. 1890 V C civ si următoarele.

La termenul de judecată din data de 03.04.2024, instanța, în temeiul art. 254 și 255 din Noul Cod de procedură civilă, a încuviințat proba cu înscrisurile depuse de reclamantă la dosar, ca fiind admisibile, pertinente, concludente și utile cauzei și de asemenea față de înscrisurile depuse la dosar care sunt suficiente pentru dezlegarea cauzei, instanța a respins ca neconcludente proba testimonială și proba expertizei judiciare specialitatea topografie, după care a acordat cuvântul pe fond în dezbateri.

Analizând materialul probatoriu administrat în cauză, instanța reține următoarea situație de fapt:

În fapt, prin cererea introductivă de instanță, reclamanta Ion Marinela, în contradictoriu cu pârâtul Municipiul Craiova prin Primar, a solicitat să se constate dobândirea dreptului de proprietate prin uzucapiunea de 30 de ani, asupra terenului cu suprafata de aproximativ 200 mp, situat in Craiova, Aleea 2 Abatorului, nr. 46, jud. Dolj, fără carte funciară, pentru care susține că plătește impozit din anul 2014.

Instanța constată, însă, că terenul a fost înscris provizoriu în evidențele fiscale ale mun. Craiova, în temeiul prevederilor art. 74 din Legea nr. 207/2015, iar reclamanta figurează cu restanțe la plata impozitului, așa cum rezultă din cuprinsul certificatelor de atestare fiscală nr. 982583/16.11.2022, respectiv nr. 24244/19.01.2023, dar și din adresa nr. 152824/22.05.2023 depusă la dosar de pârât.

Astfel, reclamanta și-a deschis rol fiscal pentru terenul în speță, după anul 2014, motiv pentru care posesia exercitată de aceasta până în acel moment, nu a fost publică, ci clandestină, deci viciată, exercitându-se fără ca pârâtul care este prezumat proprietar, să poată lua la cunoștință de această posesie și să poată face acte de întrerupere a termenului de prescripție achizitivă de 30 ani.

De asemenea, instanța mai constată că potrivit referatului de anchetă socială din data de 02.05.2023, întocmit de DGAS Craiova, reclamanta nu posedă exclusiv terenul în cauză, ci alături de aceasta, posesia este exercitată și de alte 5 persoane din familia sa extinsă, drept pentru care posesia invocată de reclamantă nu este utilă pentru uzucapiune, fiind o posesie echivocă.

În concluzie, posesia exercitată de reclamantă, nu a fost o posesie publică vreme de 30 ani neîntrerupt și nici nu se poate considera că a fost exercitată sub nume de proprietar, întrucât a fost exercitată în mod echivoc, împreună cu mai multe persoane care sunt terți față de proces, astfel că posesiei îi lipsesc două atribute esențiale pentru a putea fi considerată utilă și a putea conduce la dobândirea dreptului de proprietate prin uzucapiune.

În drept, instanța reține că potrivit art. 1846, 1847 și 1890 C.civ., cel care posedă un bun imobil în mod continuu, neîntrerupt, pașnic, *public*, *neechivoc* și *sub nume de proprietar o perioadă de 30 ani*, dobândește în mod retroactiv dreptul de proprietate prin uzucapiune.

Totodată, conform art. 1860 C.civ., orice posesor are facultatea să unească posesiunea sa cu posesiunea autorului său, invocând astfel joncțiunea posesiilor.

Cum reclamanta nu îndeplinește condițiile legale pentru constatarea prescripției achizitive, posesia sa nefiind una utilă, pentru motivele arătate mai sus, instanța constată că acțiunea acesteia este neîntemeiată, drept pentru care o va respinge ca atare.

PENTRU ACESTE MOTIVE,
ÎN NUMELE LEGII
HOTĂRĂȘTE:

Respinge ca neîntemeiată cererea de chemare în judecată formulată de reclamanta Ion Marinela, CNP
jud. Dolj, în contradictoriu cu pârâtul Municipiul Craiova prin Primar, cu sediul în CRAIOVA, str. Targului, nr. 26, jud. Dolj.

Cu drept de apel în termen de 30 zile de la comunicare, cererea de apel urmând a se depune la Judecătoria Craiova.

Pronunțată prin punerea soluției la dispoziția părților de către grefa instanței, azi, 10.04.2024.

PREȘEDINTE,
VALENTIN CRISTIAN LILEA

GREFIER
BULAI SIMONA

Red. V.C.L./ .2024
Tehnored.S.B./ 4 ex.

PLAN DE AMPLASAMENT SI DELIMITARE A IMOBILULUI
Intravilan-Scara 1:200

Nr. cadastral	Suprafata masurata (mp)	Adresa imobilului: CRAIOVA, Aleea 2 Abatorului, nr.46, Jud.Dolj
	464	
Cartea funciara		UAT CRAIOVA

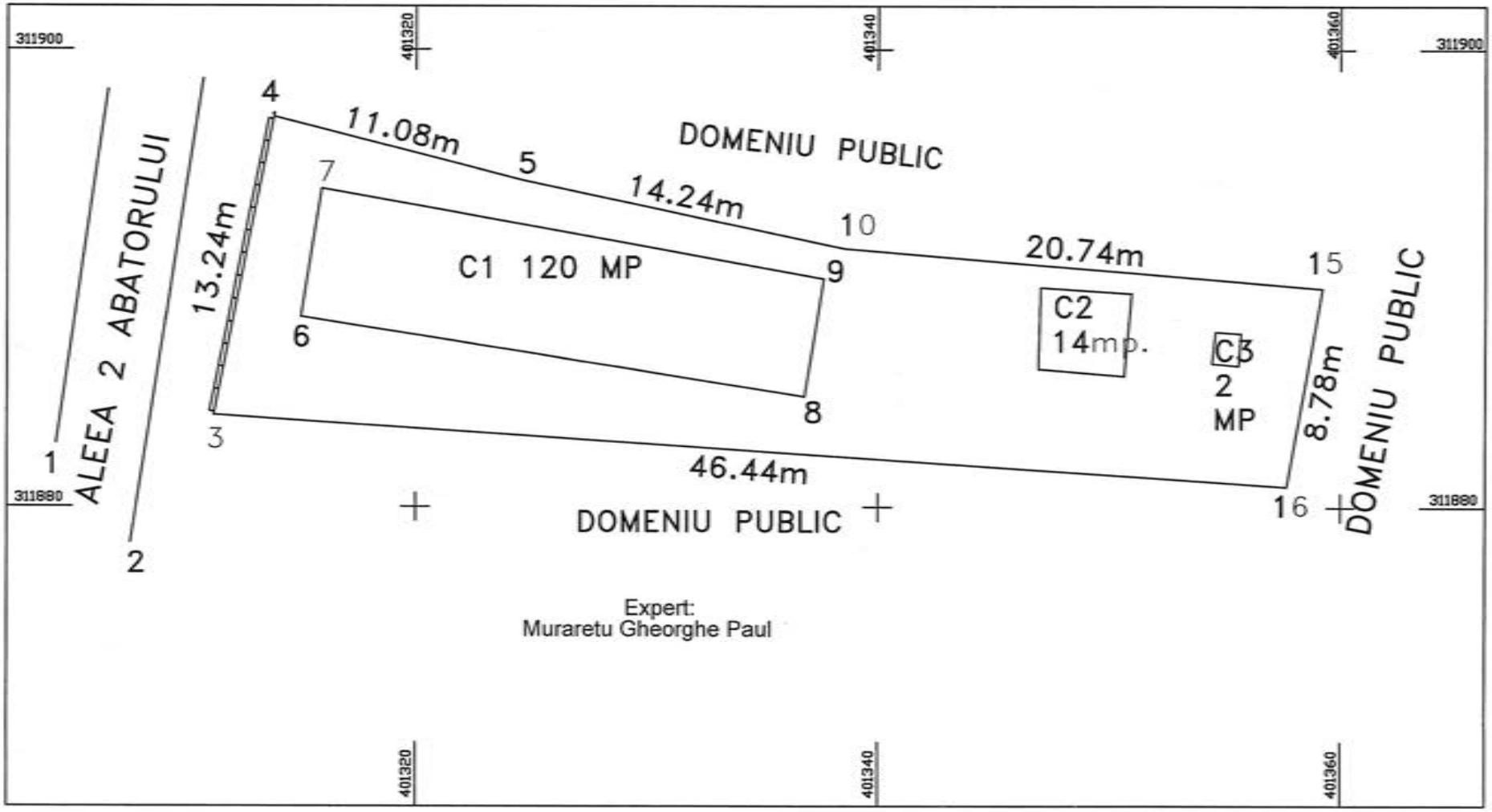

Expert:
Muraretu Gheorghe Paul

ROMÂNIA
TRIBUNALUL DOLJ
CRAIOVA, STR. BRESTEI NR. 12, JUD. DOLJ
CRAIOVA
SECŢIA I CIVILĂ

Destinatar:
COMISIA LOCALA DE APLICARE A LEGILOR FONDULUI FUNCIAR CRAIOVA
CRAIOVA, STR TARGULUI, nr. 26, judeţul DOLJ

DOSARUL NR. 11577/215/2023
Materia: Civil
Stadiul procesual al dosarului: Apel
Obiectul dosarului: fond funciar
Complet: c2a

COMUNICARE
HOTĂRÂRE CIVILĂ
NR. 1357/2025 DIN DATA DE 10 Decembrie 2025

Stimată doamnă/Stimate domn,

vă comunicăm, alăturat, copia hotărârii civile nr. 1357/2025, pronunţată la data de 10 Decembrie 2025, de către TRIBUNALUL DOLJ SECŢIA I CIVILĂ.

PARAFA ŞEFULUI INSTANŢEI
(ştampila)

PREŞEDINTE

L.S.

Cod ECLI:RO:TBDLJ:2025:165.001357
Dosar nr. 11577/215/2023

ROMÂNIA
TRIBUNALUL DOLJ
SECŢIA I CIVILĂ

DECIZIE Nr. 1357/2025
Şedinţa publică de la 10 Decembrie 2025
Completul compus din:
PREŞEDINTE Elena Mirela Cioboată
Judecător Maria-Lorena Popescu
Grefier Elvira Denisa Cismaru

Pe rol, soluţionarea apelului formulat de apelanţii-reclamanţi PURCĂREA VIAN, PURCĂREA MIHAELA, PURCĂREA IULIAN şi PURCĂREA ELENA, împotriva sentinţei civile nr. 4481/10.04.2025, pronunţată de Judecătoria Craiova, în dosarul nr. 11577/215/2023, în contradictoriu cu intimatele-pârâte COMISIA LOCALA DE APLICARE A LEGILOR FONDULUI FUNCIAR CRAIOVA şi COMISIA JUDETEANA DE APLICARE A LEGILOR FONDULUI FUNCIAR DOLJ, având ca obiect fond funciar.

Dezbaterile au avut loc în şedinţa publică din data de 25.11.2025, concluziile fiind consemnate în încheierea de şedinţă de la acel termen de judecată ce face parte integrantă din prezenta, când instanţa, având nevoie de timp pentru a delibera a amânat pronunţarea la data de azi, 10.12.2025, când s-au hotărât următoarele:

INSTANŢA

Asupra apelului civil de faţă:

Prin sentinţa civilă nr. 4481/10.04.2025, pronunţată de Judecătoria Craiova, în dosarul nr. 11577/215/2023, a fost admisă excepţia inadmisibilităţii acţiunii, excepţie invocată de către pârâtele Comisia Judeţeană de Fond Funciar Dolj şi Comisia Locală de Aplicare a Legilor Fondului Funciar, prin întâmpinările formulate.

A fost respinsă acţiunea ca inadmisibilă, formulată de reclamanţii Purcărea Vian, Purcărea Mihaela, Purcărea Iulian şi Purcărea Elena, în contradictoriu cu pârâţii COMISIA LOCALA DE APLICARE A LEGILOR FONDULUI FUNCIAR CRAIOVA şi COMISIA JUDETEANA DE APLICARE A LEGILOR FONDULUI FUNCIAR DOLJ.

Pentru a se pronunţa astfel, instanţa a reţinut că prin acţiunea introductivă, reclamanţii au solicitat instanţei ca, prin hotărârea ce se va pronunţa, să constate dreptul de proprietate în patrimoniul acestora, dobândit în temeiul dispozitiilor art. 23 din Legea numărul 18/1991, pentru suprafaţa totală de 337 mp, teren intravilan situat în Municipiul Craiova, strada Babadag, numărul 9 (fost numărul 11) judetul Doli, teren ce este aferent casei de locuit şi anexelor gospodăresti.

Prin întâmpinările formulate, pârâtele au invoca excepţia inadmisibilităţii acţiunii şi excepţia lipsei de interes în formularea cererii.

Analizând excepţia inadmisibilităţii acţiunii, a reţinut următoarele:

În drept, reclamanţii au indicat prevederile art. 23 din Legea nr. 18/1991 conform căruia "Sunt şi rămân în proprietatea privată a cooperatorilor sau, după caz, a moştenitorilor acestora, indiferent de ocupaţia sau domiciliul lor, terenurile aferente casei de locuit şi anexelor gospodăreşti, precum şi curtea şi grădina din jurul acestora, determinate potrivit art. 8 din Decretul-lege nr. 42/1990 privind unele măsuri pentru stimularea ţărănimii.",.

Potrivit art. 8 alin. 3 din Legea nr. 18/1991, stabilirea dreptului de proprietate se face, la cerere, prin eliberarea unui titlu de proprietate în limita unei suprafeţe minime de 0,5 ha pentru fiecare persoană îndreptăţită, potrivit prezentei legi, şi de maximum 10 ha de familie, în echivalent arabil.

De asemenea, din prevederile art. 11 alin. 3 şi 4 din Legea nr. 18/1991, se reţine că stabilirea dreptului de proprietate se face la cerere, pe baza situaţiei terenurilor deţinute de cooperativa agricolă de producţie la 1 ianuarie 1990, înscrisă în sistemul de evidenţă a cadastrului funciar general sau a registrului agricol, corectată cu înstrăinările legal efectuate de către cooperativă până la data intrării în vigoare a legii. Cererea de stabilire a dreptului de proprietate se depune şi se înregistrează la primărie în termen de 30 de zile de la data intrării în vigoare a prezentei legi.

Art. 23 din Legea nr. 18/1991 este reglementat în contextul legilor de reconstituire a dreptului de proprietate, presupunând realizarea unei proceduri prealabile în faţa comisiilor de fond funciar.

În fapt, din adresa nr. 430032 din 12.03.2025 emisă de Primăria oraşului Craiova (fila 113 a cauzei), rezultă că nici reclamanţii, nici alte persoane nu au formulat o cerere expresă la Comisia Locală de fond funciar pentru recunoaşterea dreptului de proprietate asupra terenului în litigiu, ceea ce înseamnă că nu s-a urmat o procedură prealabilă pentru recunoaşterea dreptului de proprietate asupra terenului de către reclamanţi.

Dispoziţiile art. 23 din lege nu operează o reconstituire de drept a proprietăţii asupra terenului, întrucât Decretul-Lege nr. 42/1990 şi Legea nr. 18/1991 stabilesc numai vocaţia pentru a se stabili dreptul de proprietate în favoarea anumitor persoane, fiind în atribuţia exclusivă a comisiilor locale să analizeze îndeplinirea condiţiilor legale pentru reconstituirea dreptului de proprietate.

Aşadar, articolul 23 din Legea nr. 18/1991 nu poate fi interpretat şi aplicat decât prin prisma dispoziţiilor din această lege, prevederi care stabilesc procedura ce trebuie urmată de către persoana interesată pentru stabilirea dreptului de proprietate. Astfel, pentru a invoca în beneficiul său dispoziţiile art. 23 din Legea nr. 18/1991, cel interesat trebuie să parcurgă procedura prevăzută de acest act normativ, legea fondului funciar oferind posibilitatea moştenitorilor persoanelor care au predat teren la stat de a se adresa direct cu o cerere comisiilor de fond funciar şi stabilind procedura prin care ei îşi pot valorifica astfel drepturile de moştenitor cu privire la terenurile ce au aparţinut autorului lor.

Or, această analiză nu poate fi realizată în lipsa unei cereri de reconstituire/constituire a dreptului de proprietate formulată de persoana care se consideră îndreptăţită, art. 23 din Legea nr. 18/1991 neconţinând dispoziţii derogatorii de la dispoziţiile art. 8 alin. 1 şi din Legea 18/1991 în ceea ce priveşte necesitatea formulării unei astfel de cereri, ci doar a existenţei unui termen limită pentru depunerea cererii.

O altă interpretare a art. 23 ar conduce la stabilirea dreptului de proprietate, din oficiu, pe cale judecătorească, doar prin voinţa instanţelor şi împotriva voinţei comisiilor pentru aplicarea legii fondului funciar şi la eludarea procedurii administrative prealabile.

Dreptul de proprietate al persoanelor vizate de art. 23 din legea 18/1991 izvorăşte din lege, dar, având în vedere interesul acestei categorii de persoane de a avea un act de proprietate, devin aplicabile prevederile art. 8 din acelaşi act normativ care stabileşte necesitatea formulării unei cereri de stabilire a dreptului de proprietate - prin reconstituire sau constituire.

Numai în condiţiile formulării unei cereri de reconstituire a dreptului de proprietate, conform art. 8 alin. 3 din legea 18/1991, adresată exclusiv primăriei localităţii în a cărei rază teritorială se afla terenul, se va analiza, pentru fiecare solicitant, îndeplinirea sau nu a condiţiilor reglementate de prevederile art. 23 alin. 1 din Legea 18/1991 pentru reconstituirea dreptului de proprietate.

În concluzie, pentru imobile terenuri ce cad sub incidenta prevederilor Legii nr. 18/1991, reconstituirea dreptului de proprietate se face numai la cerere, cerere formulată după caz, în nume propriu sau în calitate de moştenitor al proprietarului decedat, iar după depunerea cererii,

analizarea temeiniciei acesteia se face de comisia locală în a cărei rază teritorială este situat terenul.

Pentru considerentele expuse a admis excepţia inadmisibilităţii acţiunii, excepţie invocată de către pârâte.

Împotriva acestei sentinţe au declarat **apel** reclamanţii Purcărea Vian, Purcărea Mihaela, Purcărea Iulian şi Purcărea Elena, criticând-o pentru netemeinicie şi nelegalitate, solicitând, în teză principală, admiterea apelului, anularea sentinţei civile apelată şi trimiterea cauzei la instanţa de fond spre rejudecare, având în vedere faptul că instanţa de fond, în mod greşit a soluţionat procesul fără a intra în judecata fondului, instanţa de fond soluţionând procesul în baza excepţiei inadmisibilităţii; în teză subsidiară, solicită admiterea apelului, schimbarea în tot a sentinţei civile apelate, în sensul respingerii excepţiei inadmisibilităţii cererii de chemare în judecată şi admiterii cererii de chemare în judecaţii nstfel cum a fost formulată.

Arată că instanţa de fond a reţinut un singur motiv pentru admiterea excepţiei inadmisibilităţii, respectiv faptul că ar fi trebuit să parcurgă procedura administrativă, apreciind instanţa de fond că nu puteau dobândi dreptul de proprietate prin acest demers juridic, respectiv prin formularea cererii de chemare în judecată în temeiul dispoziţiilor art. 23 din Legea numărul 18/1991.

Menţionează că toţi apelanţii reclamanţi, au construit pe terenul în litigiu o casă de locuit şi anexe gospodăreşti, construcţiile făcându-se prin contribuţiile comune.

Aşadar, în imobilele ce au fost edificate pe acest teren locuiesc ei, împreună cu familiile acestora şi precizează faptul că, în ceea ce priveşte construcţiile de pe acest teren a operat înregistrarea lor în evidenţele fiscale ale Primăriei Municipiului Craiova, aspect ce rezultă din certificatul de atestare fiscală pe care l-au depus la dosarul cauzei.

Totodată, Judecătoria Craiova, prin sentinţa civilă numărul 9806/ 8 octombrie 2003, în dosarul numărul 5291/2003, a constatat dreptul de proprietate al reclamanţilor Purcărea Vian şi Purcărea Iulian, pentru imobilele construcţii situate pe acest teren, constatarea dreptului de proprietate având loc în timpul căsătoriei acestora cu cele două reclamante, Purcărea Mihaela şi Purcărea Elena.

Astfel, aceste construcţii au fost dobândite de către reclamanţi în timpul comunităţii legale de bunuri, având calitatea de coproprietari asupra acestora.

Însă, prin hotărârea judecătorească anterior indicată, pronunţată de către Judecătoria Craiova, reclamanţilor nu le-a fost constatat dreptul de proprietate pentru terenul de sub construcţii şi aferent construcţiilor, astfel că acest teren, fiind aferent casei de locuit şi anexelor gospodăreşti, proprietatea reclamanţilor, intră sub incidenţa dispoziţiilor art. 23 din Legea numărul 18/1991.

Apreciază că raţionamentul instanţei de fond pentru care a respins cererea de chemare în judecată este netemeinic şi nelegal, întrucât terenul în litigiu este aferent casei de locuit şi anexelor gospodăreşti şi astfel sunt incidente dispoziţiile art. 23 din Legea numărul 18/1991, admiterea acţiunii nefiind condiţionată de formularea unei cereri prealabile, fiind suficient ca persoana titulară a dreptului de proprietate asupra casei să învestească instanţa de judecată cu acţiune în constatarea dreptului dobândit ope legis.

Totodată arată că dispoziţiile art. 23 din Legea numărul 18/1991 sunt incidente în cauză întrucât textul de lege reglementează un caz de constituire legala a dreptului de proprietate asupra terenului aferent gospodăriei ţărăneşti şi are un caracter derogatoriu fata de procedura administrativ-jurisdicţionala de reconstituire şi constituire reglementata de art. 8-12 şi 51-53 din Lege.

Deci, din punct de vedere al dreptului substanţial, modul de dobândire a proprietăţii este chiar legea, iar acest drept se naşte ope legis în patrimoniul persoanei îndreptăţite fără a mai fi necesară formularea unei cereri către comisii şi parcurgerea procedurii administrativ-jurisdicţionale finalizata prin emiterea titlului de proprietate.

Astfel, sintagma „sunt şi rămân" cu care începe textul de lege analizat este cat se poate de edificatoare în acest sens şi subliniază caracterul derogatoriu şi particularitatea art. 23, alin. (1)

din Lege, în contextul de ansamblu al legislației fondului funciar, aceea de a face să se nască un drept de proprietate asupra terenului aferent în patrimoniul proprietarului gospodăriei respective.

Mai arată că pentru celelalte categorii de terenuri intravilane, agricole, pădure etc. persoana îndreptățită are obligația de a urma procedura prevăzută de lege și de a formula cerere către comisii, foștii cooperatori, moștenitorii acestora, fiind însă împroprietăriți prin efectul legii cu terenul necesar normalei funcționări a gospodăriei rurale, norma legala respectivă explicându-se prin preocuparea legiuitorului de a rezolva în mod eficient situația juridica a acestor categorii de terenuri. Cu alte cuvinte, persoanele îndreptățite au putut opta intre a solicita sau nu reconstituirea dreptului de proprietate asupra altor terenuri decât cel aferent casei ori constituirea în alte situații, însă legea le-a făcut automat proprietare pe terenul menționat în art. 23, alin. (1) din Lege, tocmai pentru a reglementa situația juridica a unei importante categorii deterenuri, ce ar fi putut rămâne, altminteri confuza din cauza restricțiilor aduse circuitului civil de legislația anterioara anului 1989."

In sensul celor mal sus expuse, invocă o serie de sentințe civile ca și practică judiciară.

Intimata-pârâtă COMISIA JUDEȚEANĂ DE APLICARE A LEGILOR FONDULUI FUNCIAR DOLJ a formulat **întâmpinare**, prin care solicită respingerea apelului, ca nefondat și menținerea, ca legală și temeinică a sentinței apelate.

Arată că legile adoptate în materia fondului funciar au instituit o procedură specială de reconstituire a proprietății asupra terenurilor agricole și forestiere, finalizată prin emiterea titlului de proprietate. Fiind o procedură specială, persoanele îndreptățite la reconstituirea dreptului de proprietate trebuie să respecte întocmai succesiunea etapelor ei și să conteste răspunsul autorității publice locale în condițiile precis determinate de lege.

Reclamanții trebuiau să formuleze cerere de reconstituire a dreptului de proprietate, aceasta să fi fost soluționată în cadrul Comisiei de fond funciar, printr-o Hotărâre.

Împotriva acestei Hotărârii se putea formula contestație în termen de 10 zile de la comunicare, contestație ce "se soluționează de Comisia Județeană, astfel că numai după parcurgerea acestor etape reclamantul putea promova acțiune în fata instanței de judecată.

Menționează că instanțele judecătorești, au rolul prevăzut de legea specială de a supune controlului jurisdicțional actul administrativ emis și de a verifica legalitatea acestuia, neavând competența de a se pronunța până la încheierea procedurii administrative instituită de legea specială, decât cel mult de a obliga Comisia locală să soluționeze cererea.

Analizând cererea de apel prin prisma susținerilor părților, a actelor și lucrărilor dosarului și a dispozițiilor art.476-478 CPC, Tribunalul reține următoarele:

Prin cererea de apel formulată, apelanții reclamanți criticat sentința civilă nr. 4481/10.04.2025, fiind nemulțumită de respingerea ca inadmisibilă a cererii lor de chemare în judecată privind constatarea dreptului de proprietate asupra imobilului teren intravilan în suprafață de 337 mp, situat în Mun. Craiova, str. Babadag nr. 9 (fost nr. 11) jud. Dolj, teren aferente casei de locuit și anexelor gospodărești, cerere formulată în temeiul art. 23 din Legea nr. 18/1991.

Procedând la judecata asupra fondului în temeiul art. 476 alin. 1 C.pr.civ., tribunalul reține că, unul din principalele efecte ale exercitării apelului constă în efectul devolutiv ce presupune ca instanța de control judiciar să rejudece cauza verificând legalitatea și temeinicia hotărârii apelate, statuând în fapt și în drept, conform art. 476 C.proc.civ., în limitele stabilite expres sau implicit de apelant precum și cu privire la soluțiile care sunt dependente de partea din hotărâre care a fost atacată, conform art. 477 alin. 1 C.proc.civ.

Aplicând aceste principii, Tribunalul constată că întregul probatoriu administrat în cauză confirmă soluția instanței de fond care a respins cererea de chemare în judecată, ca inadmisibilă, urmare a admiterii excepții inadmisibilității invocată de către pârâte, cu motivarea că reclamanții nu s-au adresat în prealabil comisiilor de fond funciar cu o cerere în acest sens, în vederea parcurgerii procedurii prealabile instituită de legile fondului funciar.

Astfel, prin criticile formulate, apelanții reclamanți au susținut că nu este necesară parcurgerea unei astfel de proceduri prealabile, întrucât dispozițiile art. 23 din Legea nr. 18/1991

au un caracter derogatoriu față de procedura administrativ jurisdicțională, iar acest drept se naște *ope legis* în patrimoniul persoanei îndreptățite fără a mai fi necesară formularea unei cereri către comisii și parcurgerea procedurii.

Aceste susțineri nu pot fi reținute de instanța de apel întrucât necesitatea parcurgerii acestei proceduri rezultă din interpretarea per ansamblu a întregii Legi nr. 18/1991.

Astfel, dispozițiile art.23 din Legea nr.18/1991 instituie un caz de reconstituire a dreptului de proprietate, iar, prin excepție instituie două cazuri de constituire a dreptului de proprietate privată.

Potrivit art.23 de reconstituirea dreptului de proprietate au beneficiat membrii cooperatori sau moștenitorii acestora care erau proprietari ai caselor și ai anexelor gospodărești, construcții care sunt amplasate pe terenuri ce au fost proprietatea lor, înainte de cooperativizare, terenuri care după cooperativizare, au fost atribuite ca loturi de folosință, către foștii proprietari.

Însă, așa cum rezultă din dispozițiile coroborate ale Legii nr.18/1991, stabilirea dreptului de proprietate prin reconstituire/constituire nu poate fi efectuată în mod direct de către instanța de judecată, fără parcurgerea prealabilă a procedurii administrative care debutează cu cererea adresată comisiei locale de fond funciar.

Dreptul de proprietate al persoanelor vizate de art.23 din Legea nr.18/1991 izvorăște din lege, dar, având în vedere interesul acestei categorii de persoane de a avea un act de proprietate, devin aplicabile prevederile art. 8 din același act normativ care stabilește necesitatea formulării unei cereri de stabilire a dreptului de proprietate - prin reconstituire sau constituire.

Reconstituirea dreptului de proprietate a intervenit ca efect al aplicării Decretului lege nr. 42/1990, efectul său fiind menținut de art.23 alin.1 din Legea nr.18/1991.

Este adevărat că modalitatea de naștere a dreptului de proprietate constă în prevederile legii, respectiv ale Decretului-Lege nr.42/1990, însă legea este cea care stabilește numai vocația persoanelor la dobândirea dreptului de proprietate.

Numai în condițiile formulării unei cereri de reconstituire a dreptului de proprietate, conform art. 8 alin. 3 din legea 18/1991, adresată exclusiv primăriei localității în a cărei rază teritorială se afla terenul, se vor analiza, pentru fiecare solicitant, îndeplinirea sau nu a condițiilor reglementate de prevederile art. 23 alin. 1 din Legea 18/1991 pentru reconstituirea dreptului de proprietate.

Decretul-lege nr. 42/1990 și Legea nr. 18/1991 stabilesc numai vocația pentru a se stabili dreptul de proprietate în favoarea anumitor persoane, însă atribuția exclusivă revine comisiilor locale în analizarea îndeplinirii condițiilor legale pentru reconstituirea dreptului de proprietate.

Stabilirea dreptului de proprietate, în una din cele două forme, reconstituirea sau constituirea dreptului de proprietate, se face la cerere, conform prevederilor art.8 alin.3 din Legea 18/1991, care se depune, conform art.9 alin.3 din legea 18/1991, la primăria localității în a cărei raza teritorială se află terenul pentru care urmează să fie stabilit dreptul de proprietate.

Tribunalul reține că și art.11 din HG nr.890/2005 prevede că „Potrivit prevederilor legale, stabilirea dreptului de proprietate se face numai la cerere, formulata de fiecare persoana îndreptățită, personal sau prin mandatar. Când sunt mai mulți moștenitori, cererea se poate face si în comun, fiind semnata de fiecare dintre ei".

Rezulta că, pentru imobilele terenuri ce cad sub incidenta prevederilor Legii nr. 18/1991 cu modificările si completările ulterioare, reconstituirea/constituirea dreptului de proprietate se face numai la cerere, cerere formulata după caz, în nume propriu sau în calitate de moștenitor al proprietarului decedat, iar, după depunerea cererii, analizarea temeiniciei acesteia se face de comisia locala în a cărei raza teritoriala este situat terenul.

Se constată astfel că nu există nicio derogare expresa, în aceasta materie, de la regula potrivit căreia reconstituirea/constituirea dreptului de proprietate, în temeiul legilor fondului funciar, se face doar la cerere, în lipsa unei atare solicitări, comisiile de fond funciar neputând proceda la stabilirea dreptului de proprietate asupra terenurilor.

Așadar, art. 23 din Legea 18/1991 trebuie interpretat prin coroborare cu dispozițiile legale mai-sus enunțate, formularea unei cereri fiind necesară și în această situație.

Nu se poate da o interpretare diferită, întrucât reconstituirea/constituirea nu poate opera fără a exista o manifestare de voința în acest sens a celui care se consideră îndreptățit, comisiile de fond funciar având obligația de a analiza întrunirea condițiilor prevăzute de art. 23 din Legea 18/1991.

Astfel, comisiilor le revine obligația de a stabili dacă se impune reconstituirea dreptului de proprietate sau constituirea dreptului de proprietate în virtutea art.23, respectiv de a determina întinderea suprafeței ce face obiectul reconstituirii/constituirii dreptului de proprietate.

Nu se poate reține teza potrivit căreia, în situația premisa a art. 23 din Legea 18/1991, constituirea/reconstituirea dreptului de proprietate operează în virtutea legii, fără a fi necesara o solicitare expresa, date fiind neajunsurile pe care le-ar presupune înscrierea dreptului de proprietate doar pe baza susținerilor persoanelor interesate.

În aceste condiții, conform principiului care interzice interpretului să distingă acolo unde legea nu distinge, daca legea nu distinge între modalitățile de stabilire a dreptului de proprietate - constituire sau reconstituire - stabilind în ambele cazuri necesitatea unei cereri de stabilire a dreptului de proprietate, rezultă că, în toate cazurile reglementate de legile fondului funciar, o persoana care se considera îndreptățită trebuie sa formuleze o cerere de reconstituire sau constituire a dreptului de proprietate.

Astfel, se impune a se verifica de către organele îndrituite susținerile acestor persoane, pentru a se constata daca sunt, într-adevăr, întrunite condițiile prevăzute de lege, fiind imperios necesar a se stabili daca suprafața avuta în vedere este corect și legal delimitata, în caz contrar, putându-se ajunge ca aceste înscrieri sa fie nelegale, incorecte și, mai grav, să aducă atingere drepturilor altor persoane, legal constituite.

În acest context, nu există nicio prevedere legală care ar permite stabilirea dreptului de proprietate, din oficiu, de către instanța de judecată, fără a fi necesară formularea unei cereri de reconstituire sau constituire a dreptului de proprietate adresata comisiei locale de aplicare a legilor fondului funciar și fără parcurgerea procedurii prealabile administrative.

Controlul judecătoresc nu privește aplicarea normelor dispozitive ale legii, deci constituirea sau reconstituirea dreptului de proprietate, ci privește rezultatul aplicării acestor norme de către comisiile de fond funciar, intenția legiuitorului nefiind de a se constitui dreptul de proprietate doar prin voința instanțelor judecătorești și împotriva voinței comisiilor pentru aplicarea legii fondului funciar.

Procedura instituită prin legea nr. 18/1991 are un caracter special derogator de la dreptul comun, iar persoanele interesate nu pot opta pentru procedura prevăzuta de acest act normativ care este obligatorie și o acțiune în justiție pe calea dreptului comun, pentru obținerea acelorași efecte.

Reține astfel tribunalul, în acord cu judecătorul fondului, că apelanților reclamanți le revenea obligația de a formula o cerere de reconstituire/ constituire a dreptului de proprietate adresată comisiilor locale în vederea parcurgerii procedurii prealabile, iar lipsa acesteia, în mod corect, a fost admisă de către instanța de fond excepția inadmisibilității invocată de către pârâte, și respinsă acțiunea ca inadmisibilă.

In concluzie, pentru argumentele de fapt si de drept mai sus arătate, în temeiul art.480 alin.1, teza I C.pr. civ., tribunalul va respinge apelul declarat de apelanții reclamanți împotriva sentinței civile nr. 4481/10.04.2025 pronunțată de Judecătoria Craiova, ca nefondat.

PENTRU ACESTE MOTIVE,
ÎN NUMELE LEGII,
D E C I D E:

Respinge apelul formulat de apelanții-reclamanți PURCĂREA VIAN, CNP
udețul Dolj,

B

r judeţul Dolj şi PURCĂREA ELENA, CNP , domiciliat în municipiul Craiova, , judeţul Dolj, împotriva sentinţei civile nr. 4481/10.04.2025, pronunţată de Judecătoria Craiova, în dosarul 11577/215/2023, în contradictoriu cu intimatele-pârâte COMISIA LOCALA DE APLICARE A LEGILOR FONDULUI FUNCIAR CRAIOVA, cu sediul în Craiova, str. Alexandru Ioan Cuza, nr. 1, judeţul Dolj şi COMISIA JUDEŢEANĂ DE APLICARE A LEGILOR FONDULUI FUNCIAR DOLJ, cu sediul în Craiova, Str. Amaradiei, nr. 93-95, Judeţ Dolj, ca nefondat.

Definitivă.

Pronunţată azi, 10.12.2025, prin punerea soluţiei la dispoziţia părţilor prin mijlocirea grefei instanţei.

Preşedinte,
Elena Mirela Cioboată

Judecător,
Maria-Lorena Popescu

Grefier,
Elvira Denisa Cismaru

Rd.jud.M.L.Popescu
Tehnored. grefier F.M./8 ex./16.12.2025
Jud.fond V.Ş.Neaţu

Cod ECLI ECLI:RO:JDCRV:2025:028.004481
Dosar nr. 11577/215/2023

ROMÂNIA
JUDECĂTORIA CRAIOVA
SECȚIA I CIVILĂ
SENTINȚA NR. 4481/2025
Ședința publică de la 10.04.2025
Instanța constituită din:
PREȘEDINTE: Neațu Viorica Ștefania
GREFIER: Costache Cristina Maria
*****

Pe rol judecarea cauzei civile privind pe reclamanții Purcărea Vian, Purcărea Mihaela, Purcărea Iulian și Purcărea Elena, în contradictoriu cu pârâtele COMISIA LOCALA de Aplicare a Legilor Fondului Funciar Craiova și COMISIA JUDETEANA de Aplicare a Legilor Fondului Funciar Dolj având ca obiect fond funciar.

La apelul nominal făcut în ședință publică au lipsit părțile, reclamanții fiind reprezentați de avocat Gligă Andi și a răspuns martorul Nicola Aurică.

Procedura este legal îndeplinită.

S-a făcut referatul cauzei de către grefierul de ședință, după care:

În temeiul disp. art. 321 C.P.C, instanța procedează la legitimarea, conform CI seria DX nr. 945675 și la audierea martorului Nicola Aurică, declarația acestuia luată sub prestare de jurământ, fiind consemnată în scris, citită, semnată și atașată la dosarul cauzei.

Avocat Gligă Andi, pentru reclamanții Purcărea Vian, Purcărea Mihaela, Purcărea Iulian și Purcărea Elena depune la dosarul cauzei practică judiciară, în susținerea cererii.

Nemaifiind alte cereri de formulat, incidente de soluționat și nici probe de administrat, în baza art. 244 alin. (1) C.proc.civ. declară cercetarea judecătorească încheiată și acordă cuvântul în dezbateri cu privire la excepția inadmisibilității, excepția lipsei de interes și cu privire la fondul cauzei.

Avocat Gligă Andi, pentru reclamanții PURCĂREA VIAN, PURCĂREA MIHAELA, PURCĂREA IULIAN și PURCĂREA ELENA, având cuvântul, solicită în ceea ce privește excepția inadmisibilității respingerea acesteia, având în vedere că acțiunea este pe admisibilă și să se ia act de faptul că reclamanții au interes, având în vedere că au construit imobile pe respectivul teren.

Cu privire la fondul cauzei, solicită admiterea cererii de chemare în judecată și să se constate dobândit dreptul de proprietate pentru suprafața individualizată de expert, prin raportul de expertiză întocmit și să se aibă în vedere că terenul este aferent caselor de locuit și este proprietatea celor patru reclamanți, iar dreptul de proprietate al acestora este constat prin sentința civilă numărul 9806, pronunțată în ședința din data de 8 octombrie 2003, în dosarul numărul 5291/2003. De asemenea, menționează că nu solicită cheltuieli de judecată.

Considerând lămurite toate împrejurările de fapt și temeiurile de drept ale prezentei cauze, instanța în temeiul art. 394 Cod Proc. Civ. declară dezbaterile închise și reține cauza în pronunțare.

INSTANȚA

Deliberând asupra cauzei, reține următoarele:

Prin cererea înregistrată la data de 02.05.2023, pe rolul Judecătoriei Craiova, sub nr. de înregistrare 11577/215/20223, reclamanții Purcărea Vian, Purcărea Mihaela, Purcărea Iulian și Purcărea Elena în contradictoriu cu pârâții COMISIA LOCALA DE APLICARE A LEGILOR FONDULUI FUNCIAR CRAIOVA și COMISIA JUDETEANA DE APLICARE A LEGILOR FONDULUI FUNCIAR DOLJ, au solicitat prin hotărârea ce se va pronunța să se constate dreptul de proprietate în patrimoniul acestora, dobândit în temeiul dispozitiilor art. 23 din Legea numărul 18/1991, pentru suprafața totală de 337 mp, teren intravilan situat în Municipiul Craiova, strada Babadag, numărul 9 (fost numărul 11) judetul Doli, teren ce este aferent casei de locuit si anexelor gospodăresti.

În fapt, au arătat că reclamanți Purcărea Vian și Purcărea Mihaela au calitatea de soț și soție, iar reclamanți Purcărea Iulian și Purcărea Elena au, de asemenea, au calitatea de soț și soție, iar reclamanții Purcărea Vian și Purcărea Iulian au calitatea de frați. Mai arată că reclamantele Purcărea Mihaela și Purcărea Elena au calitatea de cumnate.

Precizează de asemenea, că au construit pe terenul în litigiu o casă de locuit și anexe gospodărești, construcțiile făcându-se prin contribuțiile acestora comune.

Așadar, în respectivele imobile, edificate pe acel teren, locuiesc împreună cu familiile acestora și cu privire la construcțiile de pe respectivul teren a operat înregistrarea acestora în evidențele fiscale ale Primăriei Municipiului Craiova, aspect ce rezultă din Certificatul de Atestare Fiscală depus la dosarul cauzei.

Totodată, Judecătoria Craiova, prin sentința civilă numărul 9806, pronunțată în ședința publică din data de 8 octombrie 2003, în dosarul numărul 5291/2003, a constatat dreptul de proprietate al numiților Purcărea Vian și Purcărea Iulian, pentru imobilele construcții, situate pe acel teren, iar constatarea dreptului de proprietate a avut loc în timpul căsătoriei numiților Purcărea Vian și Purcărea Iulian, cu cele două reclamante, Purcărea Mihaela și Purcărea Elena. Astfel, respectivele construcții au fost dobândite de către reclamanți în timpul comunității legale de bunuri, având calitatea de coproprietari asupra acestora.

Însă, prin hotărârea judecătorească anterior indicată, pronunțată de către Judecătoria Craiova, nu le-a fost constatat dreptul de proprietate pentru terenul de sub construcții și aferent construcțiilor, astfel că acest teren, aferent casei de locuit și anexelor gospodărești, intră sub incidența dispozițiilor art. 23 din Legea numărul 18/1991.

Solicită, în acest sens, admiterea cererii de chemare în judecată astfel cum a fost formulată, întrucât terenul intravilan este aferent casei de locuit și anexelor gospodărești, fiind proprietatea acestora, astfel cum rezultă din sentința civilă anterior indicată.

De asemenea, au invocat art. 23 din Legea nr. 18/1991.

Din punct de vedere al dreptului substanțial, modul de dobandire a proprietatii este chiar legea, iar acest drept se naște ope legis în patrimoniul persoanei îndreptatite fără a mai fi necesară formularea unei cereri către comisii si parcurgerea procedurii administrativ-jurisdicționale finalizata prin emiterea titlului de proprietate.

Totodată, invocă sentinta civila nr. 8544/11 mai 2011, pronunțată de Judecătoria Craiova în dosarul nr. 28058/215/2010 rămasă definitivă și irevocabilă prin nerecurare.

Tot ca si practica judiciara, înțeleg să invoce sentinta civila nr. 1839 din 2 februarie 2010 pronunțată de Judecătoria Craiova în dosarul numărul 2759/215/2009, pronuntata într-o speță identică, sentință ramasă irevocabilă prin respingerea recursului, sentința civila nr. 7061/29 aprilie 2013, pronunțată de Judecătoria Craiova în dosarul numărul 27371/215/2011, sentință ramasă irevocabilă cu privire la sentințele date în legătura cu art. 23, prin respingerea recursului, sentința civila nr. 1486 din 5 februarie 2015, pronunțată de Judecătoria Craiova în dosarul de 35782/215/2014, sentință rămasă definitiva prin neapelare și decizia civila nr. 823/2014, pronunțată de Tribunalul Dolj în dosarul nr. 22592/215/2012.

De asemenea, invocă decizia nr. 6119/2001 a Curții Supreme de Justiție -Secția civila si de proprietate intelectuala și art. 23 din Legea 18/1991 republicata.

Totodată, arată că interpretarea sistematica a actualului art. 23 din Legea fondului funciar, prin raportare la celelalte ipoteze legale de reconstituire sau de constituire a dreptului de proprietate, demonstrează faptul ca acest text de lege are o poziție aparte în cadrul actului normativ, derogatorie de la procedura administrativ-jurisdicțional, de stabilire a dreptului de proprietate privata, formularea sa reflectând rațiunea și finalitatea pentru care el a fost adoptat.

În acest sens, arată că a fost pronunțată și minuta privind problemele de practică neunitară discutate la întâlnirea judecătorilor de la instanțele de pe raza Curții de Apel Craiova. din trimestrul 1-2017 (a se vedea în acest sens, Decizia nr. 1832/2017, pronunțată de Tribunalul Dolj în dosarul nr. 7791/215/2016).

Învederează faptul că imobilul este înscris în evidențele fiscale și au fost plătite taxe și impozite pentru el.

În drept, cererea de chemare în judecată a fost întemeiată pe dispozițiile legale expuse în cuprinsul acesteia.

În dovedirea cererii de chemare în judecată a solicitat încuviinţarea probei cu înscrisuri, a probei testimoniale cu doi martori şi o expertiză tehnică în specialitatea topografie.

De asemenea, a precizat faptul că prezenta cerere de chemare în judecată este scutită de la plata taxei de timbru.

La data de 10.07.2023 pârâta COMISIA JUDETEANA DE APLICARE A LEGILOR FONDULUI FUNCIAR DOLJ a formulat şi depus la dosarul cauzei întâmpinare, prin intermediul căreia a solicitat, pe cale de excepţie, admiterea excepţiei inadmisibilităţii şi a lipsei de interes.

În motivare a arătat că legile adoptate în materia fondului funciar au instituit o procedură specială de reconstituire a proprietăţii asupra terenurilor agricole şi forestiere, finalizată prin emiterea titlului de proprietate, fiind astfel reglementată o procedură specială, iar persoanele îndreptăţite la reconstituirea dreptului de proprietate trebuie să respecte întocmai succesiunea etapelor ei.

În acest sens, menţionează că reclamanţii trebuiau să formuleze cerere de reconstituire a dreptului de proprietate, ce trebuia soluţionată în cadrul Comisiei de Fond Funciar, printr-o Hotărâre, iar împotriva acesteia se putea formula contestaţie în termen de 10 zile de la comunicare, contestaţie ce se soluţionează de Comisia Judeţeană.

Mai arată că instanţele judecătoreşti, au rolul prevăzut de legea specială de a supune controlului jurisdicţional actul administrativ emis şi de a verifica legalitatea, neavând competenţa de a se pronunţa până la încheierea procedurii administrative instituită de legea specială, decât cel mult, de a obliga Comisia Locală să soluţioneze cererea.

Legile adoptate în materia fondului funciar au instituit o procedură specială de reconstituire a proprietăţii asupra terenurilor agricole şi forestiere, finalizată prin emiterea titlului de proprietate. Persoanele îndreptăţite la reconstituirea dreptului de proprietate trebuie să respecte întocmai succesiunea etapelor ei şi să conteste răspunsul autorităţii publice locale în condiţiile determinate de lege.

Astfel, se observă faptul că reclamanta nu a urmat procedura specială prevăzută de legile Fondul Funciar.

Pe fondul cauzei, arată că obligaţia Comisiei Judeţene Dolj de Aplicare a Legilor Fondului Funciar, este una subsecventă obligaţiilor Comisiei Locale de Aplicare a Legilor Fondului Funciar şi Oficiului de Cadastru şi Publicitate Imobiliară, astfel că până la îndeplinirea acestor obligaţii nu poate proceda la emiterea titlurilor de proprietate către reclamanţi.

Menţionează că, Comisia Locală are în competenţă exclusivă de punerea în posesie şi obligaţiile de a stabili mărimea şi amplasamentul suprafeţei de teren, pentru care se reconstituie dreptul de proprietate sau care se atribuie potrivit legii şi de a completa, în urma verificărilor efectuate, anexele la prezentul regulament cu fizice şi juridice îndreptăţite, a întocmi situaţii definitive , potrivit competenţelor ce le revin. De asemenea, întocmesc situaţii cu suprafaţa şi amplasamentele stabilite, conform planului de delimitare şi parcelare întocmit, înaintând spre aprobare şi validare comisiei judeţene situaţiile definitive, împreună cu documentaţia necesară şi pun în posesie, prin delimitare în teren, persoanele îndreptăţite să primească terenul, completează fişele de punere în posesie a acestora, după validarea de către comisia judeţeană a propunerilor făcute.

Arată că pentru a fi îndeplinită condiţia de formă impusă de procedura de aplicare a legilor fondului funciar, dosarele cu propunerile înaintate de comisiile locale către Comisia Judeţeană Dolj de Aplicare a Legilor Fondului Funciar trebuie să fie înaintate conform unor proceduri clare şi trebuie să cuprindă toate elementele de identificare în această procedură.

Pentru a fi soluţionată de către Comisia Judeţenă Dolj pentru Stabilirea Dreptului de Proprietate Privată asupra Terenurilor, documentaţia transmisă de Comisia locală trebuia să fie întocmită în conformitate cu Regulamentul de organizare şi funcţionare a Comisiei Judeţene Dolj pentru stabilirea dreptului de Proprietate Privată asupra Terenurilor, emis în baza legii nr. 165/2013 şi a Hotărârii de Guvern nr. 401/2013.

Astfel, arată că până la primirea solicitării de la Comisia Locală de Aplicare a Legilor Fondului Funciar, nu se poate face niciun demers pentru soluționarea cererii reclamanților.

Mai arată că obligarea la cheltuieli de judecată nu este justificată, având în vedere că nu este culpa acesteia.

În concluzie, solicită admiterea excepțiilor invocate, iar pe fondul cauzei respingerea acțiunii ca nefondată.

În drept, sunt invocate prevederile art. 201 următoarele N.C.Pr.Civ, Legea nr. 18/1991 R., HG. 890/2005, Legea nr. 247/2005 și Legea 165/2013.

În susținerea întâmpinării formulate solicită încuviințarea probei cu înscrisuri și orice alte probe a căror necesitate ar rezulta din dezbateri.

Conform art.411 alin. punct 2 C.p.civ. a solicitat judecarea cauzei în lipsă.

La data de 17.07.2023 pârâta Comisia Locală Craiova de Aplicare a Legilor Fondului Funciar prin Primarul Municipiului Craiova, a formulat și depus întâmpinare prin intermediul căreia a solicitat respingerea cererii, în totalitate, ca neîntemeiată.

De asemenea, a invocat excepția inadmisibilității acțiunii în constatare, ca excepție de fond, absolută și peremptorie.

În acest sens, arată că reclamanții urmăresc, pe calea unei acțiuni în constatare, ca instanța să constate existența dreptului de proprietate asupra terenului de 337 mp, situat pe str. Babadag, nr. 9(fost 11), Craiova, jud. Dolj, fără a parcurge însă procedura administrativ-jurisdicțională, ceea ce este inadmisibil.

Pe fondul cauzei, menționează că reclamantilor le revine sarcina de a demonstra atât legitimarea acestora procesuală, cât si pe aceea a pârâților, respectiv faptul că transpunerea pe plan procesual se face în legătură cu un raport juridic de drept material în care părțile litigiului au calitatea de titular al dreptului și, în mod corespunzător, al obligației corelative.

Reclamanții au la îndemână calea acțiunii în realizare prin formularea unei cereri adresată Comisiei Locale de Fond Funciar.

Totodată, învederează că reclamanții nu fac dovada calității de membru cooperator sau dovada că terenul a fost deținut în proprietatea lor înainte de cooperativizare sau că terenul s-ar fi aflat în zona cooperativizată.

De asemenea, arată că au fost restituiți, în natură 100 mp petentului Ruican Aurel pentru imobilul situat în Craiova, str. Babadag, nr.9 (fost nr. II).

Totodată, cererea nr. 11957/09.04.1996, a fost soluționată prin propunerea de restituire în natură pentru suprafața de 100mp situată în Craiova, Str. Babadag nr.5 (fost nr.9 fost lot 116, Nisipuri prin HCLM 28/1996, Anexa 1, poz.l), petenților Voinea Gheorghe și Elena.

În realitate, instanța nu se poate substitui Comisiilor Locale de Fond Funciar prin soluționarea cererii formulată de reclamanti, fără ca în prealabil să fi fost adoptată o hotărâre și parcursă procedura administrativ jurisdicțională.

În ceea ce privește probatoriul solicitat de către reclamanți, a solicitat respingerea probei cu expertiza tehnică judiciară, dat fiind faptul că legislația din materia fondului funciar instituie o procedură administrativă obligatorie, în lipsa căreia orice demers judiciar este inadmisibil.

În dovedirea celor susținute, a solicitat încuviințarea probei cu înscrisuri.

În drept, întâmpinarea este întemeiată pe dispozițiile art.36, art.23 din Legea 18/1991, HG.890/2005, art. 205 NCPC și în temeiul art. 223 NCPC a solicitat judecarea cauzei în lipsă.

Prin încheierea din data de 29.02.2024, instanța a unit cu fondul cauzei cele două excepții, respectiv excepția inadmisibilității și excepția lipsei de interes, apreciind că pentru soluționarea acestora este necesară administrarea acelorași probe ca pentru fondul cauzei.

Analizând materialul probator administrat în cauză instanța reține următoarele:

Prin acțiunea introductivă, reclamanții Purcărea Vian, Purcărea Mihaela, Purcărea Iulian și Purcărea Elena în contradictoriu cu pârâții COMISIA LOCALA DE APLICARE A LEGILOR FONDULUI FUNCIAR CRAIOVA și COMISIA JUDETEANA DE APLICARE A LEGILOR FONDULUI FUNCIAR DOLJ, au solicitat instanței ca, prin hotărârea ce se va pronunța, să constate dreptul de proprietate în patrimoniul acestora, dobândit în temeiul dispozitiilor art. 23 din Legea numărul 18/1991, pentru suprafața totală de 337 mp, teren

intravilan situat în Municipiul Craiova, strada Babadag, numărul 9 (fost numărul 11) judetul Doli, teren ce este aferent casei de locuit si anexelor gospodăresti.

Prin întâmpinările formulate, pârâtele Comisia Județeană de Fond Funciar Dolj și Comisia Locală de Aplicare a Legilor Fondului Funciar au invoca excepția inadmisibilității acțiunii și excepția lipsei de interes în formularea cererii.

Analizând excepția inadmisibilității acțiunii, se reține următoarele:

În drept, reclamanții au indicat prevederile art. 23 din Legea nr. 18/1991 conform căruia "Sunt și rămân în proprietatea privată a cooperatorilor sau, după caz, a moștenitorilor acestora, indiferent de ocupația sau domiciliul lor, terenurile aferente casei de locuit și anexelor gospodărești, precum și curtea și grădina din jurul acestora, determinate potrivit art. 8 din Decretul-lege nr. 42/1990 privind unele măsuri pentru stimularea țărănimii.",.

Potrivit art. 8 alin. 3 din Legea nr. 18/1991, stabilirea dreptului de proprietate se face, la cerere, prin eliberarea unui titlu de proprietate în limita unei suprafețe minime de 0,5 ha pentru fiecare persoană îndreptățită, potrivit prezentei legi, și de maximum 10 ha de familie, în echivalent arabil.

De asemenea, din prevederile art. 11 alin. 3 și 4 din Legea nr. 18/1991, se reține că stabilirea dreptului de proprietate se face la cerere, pe baza situației terenurilor deținute de cooperativa agricolă de producție la 1 ianuarie 1990, înscrisă în sistemul de evidență a cadastrului funciar general sau a registrului agricol, corectată cu înstrăinările legal efectuate de către cooperativă până la data intrării în vigoare a legii. Cererea de stabilire a dreptului de proprietate se depune și se înregistrează la primărie în termen de 30 de zile de la data intrării în vigoare a prezentei legi.

Art. 23 din Legea nr. 18/1991 este reglementat în contextul legilor de reconstituire a dreptului de proprietate, presupunând realizarea unei proceduri prealabile în fața comisiilor de fond funciar.

În fapt, din adresa nr. 430032 din 12.03.2025 emisă de Primăria orașului Craiova (fila 113 a cauzei), rezultă că nici reclamanții, nici alte persoane nu au formulat o cerere expresă la Comisia Locală de fond funciar pentru recunoașterea dreptului de proprietate asupra terenului în litigiu, ceea ce înseamnă că nu s-a urmat o procedură prealabilă pentru recunoașterea dreptului de proprietate asupra terenului de către reclamanți.

Dispozițiile art. 23 din lege nu operează o reconstituire de drept a proprietății asupra terenului, întrucât Decretul-Lege nr. 42/1990 și Legea nr. 18/1991 stabilesc numai vocația pentru a se stabili dreptul de proprietate în favoarea anumitor persoane, fiind în atribuția exclusivă a comisiilor locale să analizeze îndeplinirea condițiilor legale pentru reconstituirea dreptului de proprietate.

Așadar, articolul 23 din Legea nr. 18/1991 nu poate fi interpretat și aplicat decât prin prisma dispozițiilor din această lege, prevederi care stabilesc procedura ce trebuie urmată de către persoana interesată pentru stabilirea dreptului de proprietate. Astfel, pentru a invoca în beneficiul său dispozițiile art. 23 din Legea nr. 18/1991, cel interesat trebuie să parcurgă procedura prevăzută de acest act normativ, legea fondului funciar oferind posibilitatea moștenitorilor persoanelor care au predat teren la stat de a se adresa direct cu o cerere comisiilor de fond funciar și stabilind procedura prin care ei își pot valorifica astfel drepturile de moștenitor cu privire la terenurile ce au aparținut autorului lor.

Or, această analiză nu poate fi realizată în lipsa unei cereri de reconstituire/constituire a dreptului de proprietate formulată de persoana care se consideră îndreptățită, art. 23 din Legea nr. 18/1991 neconținând dispoziții derogatorii de la dispozițiile art. 8 alin. 1 și din Legea 18/1991 în ceea ce privește necesitatea formulării unei astfel de cereri, ci doar a existenței unui termen limită pentru depunerea cererii.

O altă interpretare a art. 23 ar conduce la stabilirea dreptului de proprietate, din oficiu, pe cale judecătorească, doar prin voința instanțelor și împotriva voinței comisiilor pentru aplicarea legii fondului funciar și la eludarea procedurii administrative prealabile.

Dreptul de proprietate al persoanelor vizate de art. 23 din legea 18/1991 izvorăște din lege, dar, având în vedere interesul acestei categorii de persoane de a avea un act de proprietate, devin aplicabile prevederile art. 8 din același act normativ care stabilește

necesitatea formulării unei cereri de stabilire a dreptului de proprietate - prin reconstituire sau constituire.

Numai în condițiile formulării unei cereri de reconstituire a dreptului de proprietate, conform art. 8 alin. 3 din legea 18/1991, adresată exclusiv primăriei localității în a cărei rază teritorială se afla terenul, se va analiza, pentru fiecare solicitant, îndeplinirea sau nu a condițiilor reglementate de prevederile art. 23 alin. 1 din Legea 18/1991 pentru reconstituirea dreptului de proprietate.

În concluzie, pentru imobile terenuri ce cad sub incidenta prevederilor Legii nr. 18/1991, reconstituirea dreptului de proprietate se face numai la cerere, cerere formulată după caz, în nume propriu sau în calitate de moștenitor al proprietarului decedat, iar după depunerea cererii, analizarea temeiniciei acesteia se face de comisia locală în a cărei rază teritorială este situat terenul.

Pentru considerentele expuse, excepția inadmisibilității acțiunii, excepție invocată de către pârâtele Comisia Județeană de Fond Funciar Dolj și Comisia Locală de Aplicare a Legilor Fondului Funicar, prin întâmpinările formulate este apreciată întemeiată, va fi admisă, iar cererea va fi respinsă ca neîntemeiată. Nu se mai impune astfel să fie analizată excepția lipsei de interes invocată de către Comisia Județeană de Fond Funciar Dolj.

PENTRU ACESTE MOTIVE,
ÎN NUMELE LEGII
HOTĂRĂȘTE:

Admite excepția inadmisibilității acțiunii, excepție invocată de către pârâtele Comisia Județeană de Fond Funciar Dolj și Comisia Locală de Aplicare a Legilor Fondului Funciar, prin întâmpinările formulate.

Respinge acțiunea ca inadmisibilă, formulată de reclamanții Purcărea Vian, CNP udeţul Dolj, Purcărea Mihaela, CNP

cu pârâții COMISIA LOCALA DE APLICARE A LEGILOR FONDULUI FUNCIAR CRAIOVA, cu sediul în Craiova, str. Alexandru Ioan Cuza, nr. 1, județul Dolj și COMISIA JUDETEANA DE APLICARE A LEGILOR FONDULUI FUNCIAR DOLJ, cu sediul în Craiova, Str. Amaradiei, nr. 93-95, Județ Dolj.

Cu drept de apel în termen de 30 de zile de la comunicare, ce se va depune la Judecătoria Craiova.

Pronunțată azi, 10 aprilie 2025, prin punerea soluției la dispoziția părților prin mijlocirea grefei instanței.

Președinte,
Neațu Viorica-Ștefania

Grefier,
Costache Cristina Maria

Red. N.V.Ş./Tehnored. C.M.C.
8 ex. / 16.04.2025

TU/11
CR

26.06.2024

TRIBUNALUL DOLJ
BIROUL LOCAL PENTRU EXPERTIZE JUDICIARE TEHNICE ŞI CONTABILE

DECONT JUSTIFICATIV

Expert tehnic / Specialist : CÎRPICI VIOREL

Nr.....
Specializarea : TOPOGRAFIE-CADASTRU
Domiciliat în CRAIOVA
Data ...../.....2024
Semnătura.

- **Dosar nr. 11577/215/2023 AL JUDECATORIEI CRAIOVA.**
- **Data numirii:** 29.02.2024. **termen de depunere a raportului la** :21.11.2024

1. Suma provizorie (compusă din onorariu provizoriu şi, respectiv, avans cheltuieli) / Suma definitivă (compusă din onorariu definitiv şi, respectiv, cheltuieli definitive aprobate spre decontare) stabilită de organul cu atribuţii jurisdicţionale care a dispus efectuarea expertizei în valoare de ..... lei, din care onorariu provizoriu ..... lei şi avar cheltuieli ..... lei / din care onorariu definitiv ..... lei şi cheltuieli definitive aprobate spre decontare ..... lei)

2. Documente justificative privind suma depusă în contul biroului local pentru expertize judiciare tehnice şi contabile în contul IBAN pentru:

- O.P. - ..... deschis la C.E.C. Agenţia .....,cod fiscal: .....
- numerar - ..... deschis la C.E.C. Agenţia .....

Chitanta CEC în sumă de **2500** data: **05.04.2024** Deponent: MARICUTA GEORGE-VIRGIL
Chitanţa CEC în sumă de data: Deponent :
Chitanţa CEC în sumă data: Deponent.
Chitanţa CEC în sumă data: Deponent.
Dispoziţia de plată nr..... data..... Suma..... .....Emitent..... .....

3. Documentul1[1] de la organul cu atribuţii jurisdicţionale care a dispus efectuarea expertizei, prin care s-au stabilit sumele cerute la plată de către expert/specialist şi s-a dispus către biroul local efectuarea plăţii lor către expert/specialist (original, fotocopie certificată de expert)(se completează de Biroul Local de Expertize)

Nr. crt.	Data din extrasul de cont	Chitanţa - O.P. în sumă de:	Deponentul
66	05.04.2024	2500	MARICUTA GEORGE-VIRGIL
		2500	
	Semnătura		

Semnătura expert

Expert tehnic judiciar CÎRPICI VIOREL Specialitatea topografie geodezie şi cadastru

Formularul se completează în două exemplare: un exemplar se ataşează la raportul de expertiză si un alt exemplar la factură ca document justificativ.

JUDECATORIA CRAIOVA
DOSAR NR. 11577/215/2023
TERMEN : 21.11.2024
COMPLETUL CIVIL 22

RAPORT DE EXPERTIZĂ TEHNICĂ

CAPITOLUL I

A.) INTRODUCERE

Subsemnatul, Cîrpici Viorel, expert tehnic judiciar autorizat de Ministerul Justitiei in specialitatea topografie-cadastru, legitimatie nr. 3352-9476 eliberata la data de 15.11.2013 de Biroul Central de Expertize, cu domiciliul in Craiova, str. Tufanele, bl. 317, sc.A, ap.11, jud. Dolj, am intocmit raportul de expertiza tehnica in dosarul nr. 11577/215/2023 al Judecatoriei Craiova.

Am luat cunostinta de numirea ca expert tehnic prin adresa recomandata a Judecatoriei Craiova.

LITIGIU : FOND FUNCIAR.

RECLAMANTI : - PURCAREA VIAN, PURCAREA MIHAELA, PURCAREA IULIAN, PURCAREA ELENA, CRAIOVA, STR. BABADAG, NR.9, DOLJ;

PARATI : - COMISIA LOCALA FOND FUNCIAR CRAIOVA;
- COMISIA JUDETEANA FOND FUNCIAR DOLJ.

B.) IMPREJURARILE PRODUCERII LITIGIULUI

Reclamantii cheama in judecata pe parati pentru ca prin hotararea ce se va pronunta sa se constate dreptul de proprietate asupra unui teren in S=337 m.p.situat in Craiova, str. Babadag, nr.9, jud. Dolj, dobandit in temeiul dispozitiilor art.23 din L.18/1991.

C.) OBIECTIVELE EXPERTIZEI TEHNICE

Obiective stabilite de catre instanta de judecata prin I.S. din data de 29.02.2024.

-Identificarea terenului in litigiu, in S=337 m.p. situat in mun. Craiova, str. Babadag, nr.9, jud Dolj, prin schita, dimensiuni, veinatati, amplasament si sa se precizeze daca suprafata identificata este aferenta imobilului casa de locuit proprietatea Purcarea Vian si Purcarea Iulian, potrivit sentintei civile nr. 9806/08.10.2003.

Expert tehnic judiciar CIRPICI VIOREL Specialitatea topografie geodezie si cadastru Legitimatie Nr. 3352 - 9476

D.) MATERIALUL DOCUMENTAR FOLOSIT

- Dosarul nr. 11577/215/2023 al Judecatoriei Craiova.
- Relatarile partilor in litigiu.
- Rezultatul constatarilor si masuratorilor executate in teren.
- Baza de date a O.C.P.I. Dolj.

E.) DIVERSE

Dosarul a fost studiat la Judecatoria Craiova in format electronic. Partile in litigiu au fost instiintate sa se prezinte la expertiza in ziua de 03.06.2024, la locul terenului in litigiu.

Instiintarea s-a facut cu scrisori recomandate cu confirmare de primire ale caror recipise le anexez la raportul de expertiza.

La data respectiva s-a prezentat reclamanta Purcarea Mihaela si delegatul Primariei Craiova, Apostol Bogdan.

CAPITOLUL II

A.)DESFASURAREA EXPERTIZEI TEHNICE

La data si ora stabilita m-am deplasat la locul terenului in litigiu, unde m-am intalnit cu cei aratati mai sus.

Dupa ce le-am facut cunoscute obiectivele expertizei, am procedat la executarea masuratorilor topografice asupra terenului in litigiu.

Masuratorile s-au executat cu aparatura topografica, respectiv GPS South S. 82, in sistem de proiectie streografic 1970.

Calculul suprafetei s-a executat din coordonate (x si y) pe calculator, in programe de specialitate.

B.) CONCLUZII

Conform obiectivelor trasate de instanta, formulez urmatoarele concluzii :

-Identificarea terenului in litigiu, in S=337 m.p. situat in mun. Craiova, str. Babadag, nr.9, jud Dolj, prin schita, dimensiuni, veinatati, amplasament si sa se precizeze daca suprafata identificata este aferenta imobilului casa de locuit proprietatea Purcarea Vian si Purcarea Iulian, potrivit sentintei civile nr. 9806/08.10.2003.

Raspunsuri.Terenul ce face obiectul prezentului litigiu este situat in Craiova, str. Babadag, nr.9, jud. Dolj, are suprafata rezultata din masuratorile expertizei de 337 m.p. si este materializat pe planul de amplasament si delimitare anexat intre punctele: 1-2-3-4-5-6-7-8-9-10-11-12-13-1, cu urmatoarele dimensiuni si vecinatati:

- ***N*** *–Ruican Viorel, pe distanta de 21,17 m, intre punctele:1-2 hotar gard scandura;*
- ***E*** *– Voinea Gheorghe, pe distanta de 5,84 m, intre punctele 2-3 hotar cu gard plasa sarma;*
- *Pirvu Georgeta, pe distanta de 6,21 m, intre punctele 3-4 hotar zid constructie;*
- *Pirvu Georgeta, pe distanta de 3,47 m, intre punctele 4-5-6 hotar gard metalic;*
- *Nicola Aurel, pe distanta de 1,19 m, intre punctele 6-7 hotar gard metalic;*
- ***S*** *– Nicola Aurel, pe distanta de 11,10 m, intre punctele 7-8-9 hotar gard metalic;*

- *___-Preda Pardalian, pe distanta de 9,96 m, intre punctele 9-10 hotar zid constructie;*
- *V –Str. Babadag, pe distanta de 14,83 m, intre punctele 10-11-12-13-1 hotar gard ciment.*

Categoria de folosinta a terenului este curti-constructii

Pe terenul identificat se afla urmatoarele constructii:
- C.1 (casa de locuit _P+1) cu suprafata construita 163 mp.
- C.2 (anexa- terasa) cu suprafata construita 27 mp.
- C.3 (anexa) cu suprafata construita 16 mp.

Conform C.N.S. nr.26495 din 05.12.2003. eliberat de Primaria Craiova, suprafata identificata este aferenta imobilului casa de locuit proprietatea Purcarea Vian si Purcarea Iulian, potrivit Sentintei Civile nr. 9806/08.10.2003.

Anexez la raportul de expertiza, planul de amplasament si delimitare al terenului in litigiu procesul-verbal incheiat la fata locului si dovezile de convocare a partilor la expertiza.

Expert tehnic

401820 401840

PLAN DE AMPLASAMENT SI DELIMITARE A IMOBILULUI

Scara 1:200

314180 314180

Nr. cadastral	Suprafata masurata[mp]	Adresa imobilului
	337	Mun. Craiova, str. Babadag, nr. 9, Jud. Dolj- Intravilan.

Cartea Funciara nr.		UAT	CRAIOVA

NORD

314160 314160

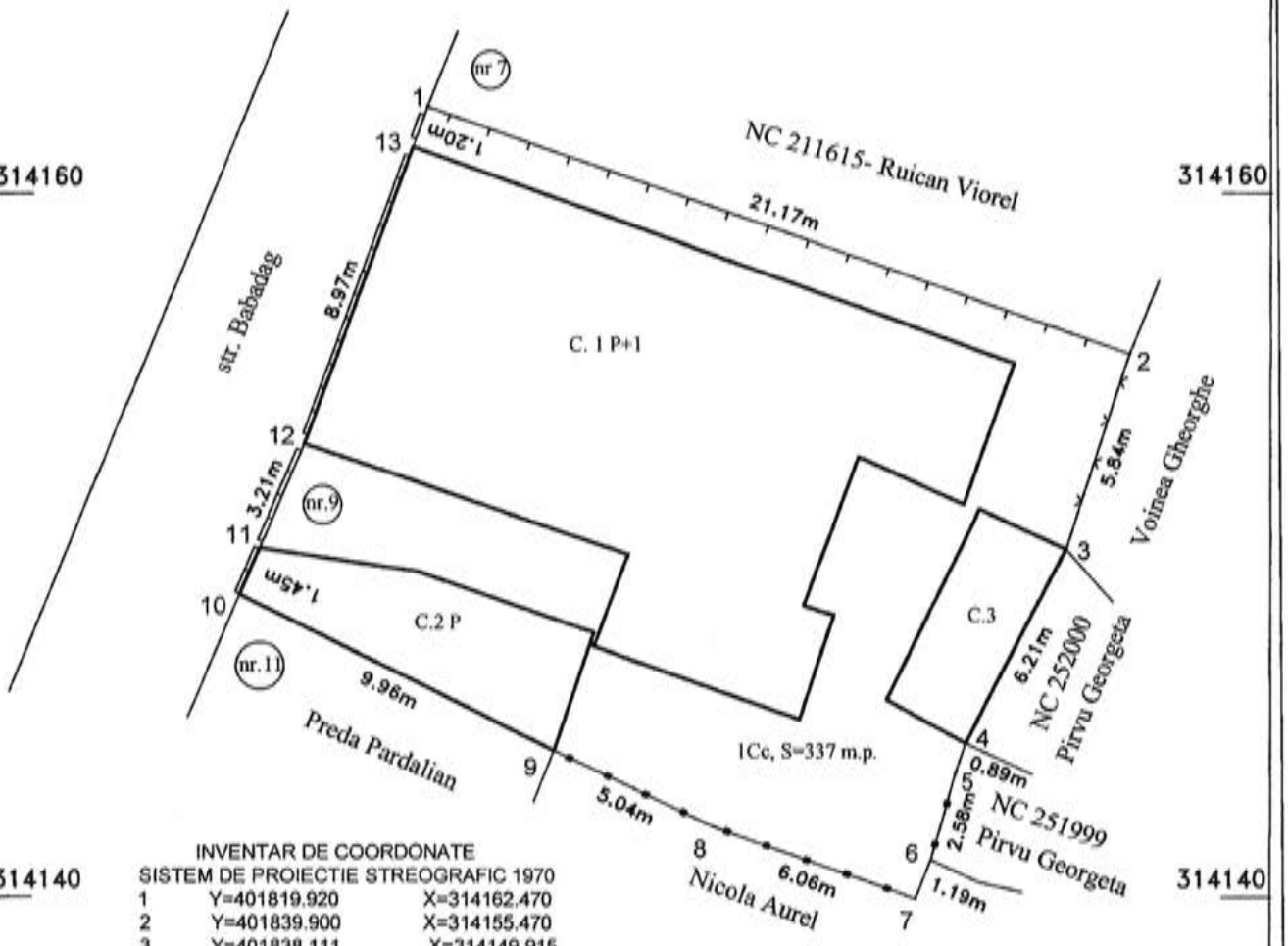

314140 314140

INVENTAR DE COORDONATE
SISTEM DE PROIECTIE STREOGRAFIC 1970

1	Y=401819.920	X=314162.470
2	Y=401839.900	X=314155.470
3	Y=401838.111	X=314149.915
4	Y=401835.278	X=314144.386
5	Y=401834.978	X=314143.552
6	Y=401834.280	X=314141.070
7	Y=401833.830	X=314139.968
8	Y=401828.118	X=314142.000
9	Y=401823.569	X=314144.165
10	Y=401814.663	X=314148.616
11	Y=401815 227	X=314149.949
12	Y=401816.475	X=314152.902
13	Y=401819.512	X=314161.337

E.ROUL LOCAL DOLJ
Expert tehnic judiciar
CÎRPICI VIOREL
Specialitatea topografie geodezie si cadastru
Legitimatie Nr. 3957 / 2016

401820 401840

proces-verbal.

Încheiat azi, 03.06.2024, în Craiova
Str. Bobodeș, nr. 9, jud. Dolj, între mai:
- expert tehnic Cârjoi Viorel
- reclamant Purcărea Mihaela
- defensor Primăria Craiova - Apostol Bogdan
cu ocazia efectuării expertizei tehnice în
dosarul nr. 11572/215/2023 al Jud. Craiova.
La fața locului s-au făcut cunoscute
obiectivele expertizei tehnice și s-au executat
măsurători topografice asupra terenului
în litigiu.
De asemenea s-au identificat și
constatat efectele acestuia.
Drept pentru care am încheiat
prezentul proces-verbal.

Expert tehnic
Cârjoi Viorel

Reclamant

Anexa Nr. 3

Punct de vedere al Primăriei Mun. Craiova - Serv. Patrimoniu
Regimul juridic al terenului în litigiu va fi stabilit
instanței de judecată sau oportunități după ce va fi întocmită
P.M.C. un plan de amplasament și delimitare ce va cuprinde
coordonate STEREO 70

Pârât
Primăria Mun. Craiova
prin Apostol Bogdan

Oficiul poştal de prezentare .....

Data prezentării trimiterii poştale . . .

Felul trimiterii: . . .

Valoare lei . . . Ramburs lei . . .

Greutate . . .

POŞTA ROMÂNĂ

L.S.

Ştampila de zi a oficiului de distribuire a con

'A.R.)

Craiova 10 of

AR29832126608

Corespondenta int cu AR

Destinatar trimitere:

Se completează de expeditorul trimiterii

Primăria Craiova C.L.F. Fonduri

(nume şi prenume, denumirea)

Str. Tîrgului Nr 26

Bl Et Sc Ap Cod poştal

Loc Craiova Com Jud /Sector 80/7

Se completează de destinatarul trimiterii

Confirm primirea AJ

(semnătură destinatar)

Data . . .

Nume şi prenume primitor Ionescu Alin

Calitatea primitorului

(grad de rudenie, delegat împuternicit)

A se înapoia la expeditor

Se completează de expeditorul trimiterii

Cîrpiu Viorel

(nume şi prenume denumirea)

Str Tufeşti Nr

E

L

L.S.

Ştampila de zi a oficiului care înapoiază confirmarea

CRAIOVA O P D 200880 30 05 14 22 K

Motivul nepredării (dacă este cazul):

Semnătura salariatului predător DJ

☐ Adresă insuficientă ☐ Destinatar necunoscut ☐ Destinatarul refuză primirea ☐ Destinatar mutat ☐ Expirat termen păstrare ☐ Alte motive

Tipărit la Fabrica de Timbre

C.N. POŞTA ROMÂNĂ S.A.

Oficiul poştal de prezentare .....

Data prezentării trimiterii poştale . . .

Felul trimiterii: . . .

Valoare lei . . . Ramburs lei . . .

Greutate . . .

POŞTA ROMÂNĂ

L.S.

Ştampila de zi a oficiului de distribuire a co

Primire (A.R.)

Craiova 10 of

AR29832126588

Corespondenta int cu AR

Destinatar trimitere:

Se completează de expeditorul trimiterii

Pulcăria Viau, Pulcăria Mihaela

(nume şi prenume denumirea)

Str Babadag Nr 9

Bl Et Sc Ap Cod poştal

Loc Craiova Com Jud /Sector 80/7

Se completează de destinatarul trimiterii

Confirm primirea . . .

(semnătură destinatar)

Data 31.05.14

Nume şi prenume primitor Pulcăria Mihaela

Calitatea primitorului AUT

(grad de rudenie, delegat împuternicit)

A se înapoia la expeditor

Se completează de expeditorul trimiterii

Cîrpiu Viorel

(nume şi prenume denumirea)

Str Tufeşti Nr

L.S.

Ştampila de zi a oficiului care înapoiază confirmarea

CRAIOVA O P D 200880 30 05 14 22 K

Motivul nepredării (dacă este cazul):

Semnătura salariatului predător

☐ Adresă insuficientă ☐ Destinatar necunoscut ☐ Destinatarul refuză primirea ☐ Destinatar mutat ☐ Expirat termen păstrare ☐ Alte motive

Tipărit la Fabrica de Timbre

C.N. POŞTA ROMÂNĂ S.A.

Oficiul poştal de prezentare .....

Data prezentării trimiterii poştale .....

Felul trimiterii .....

Valoare lei ..... Ramburs lei .....

Greutate .....

POSTA ROMÂNĂ

L.S.

Ştampila de zi a oficiului de distribuire a confirmării

Confirmare de Primire (A.R.)

Craiova 10 of

AR29832126598

Corespondenta int cu AR

Destinatar trimitere:

Se completează de expeditorul trimiterii

Furcăriea Iulian, Furcăriea Elena

(nume şi prenume denumirea)

Str Babadag Nr 9

Bl ... Et. ... Sc ... Ap. ... Cod poştal .....

Loc Craiova Com. ... Jud /Sector Dolj

Se completează de destinatarul trimiterii

Confirm primirea ..... Data 30.05.24

(semnătura destinatar)

Nume şi prenume primitor ..... Calitatea primitorului .....

(gradul de rudenie, delegat împuternicit)

Se completează de expeditorul trimiterii

A se înapoia la expeditor

Cîrpiu Viorel

(nume şi prenume denumirea)

Str Tufeşti Nr ...

Bl ...

Lo ...

L.S.

Ştampila de zi a oficiului care înapoiază confirmarea

30 MAI 24

DJ

Motivul nepredării (dacă este cazul):

Semnătura salariatului predător .....

☐ Adresă insuficientă ☐ Destinatar necunoscut ☐ Destinatarul refuză primirea ☐ Destinatar mutat ☐ Expirat termen păstrare ☐ Alte motive

Tipărit la Fabrica de Timbre

C.N. POŞTA ROMÂNĂ S.A. 29 1 25 13 AR 11

Oficiul poştal de prezentare .....

Data prezentării trimiterii poştale .....

Felul trimiterii .....

Valoare lei ..... Ramburs lei .....

Greutate .....

POSTA ROMÂNĂ

L.S.

Ştampila de zi a oficiului de distribuire a confirmării

CRAIOVA CPI 200900 29.05.24

(A.R.)

Craiova 10 of

AR29832126618

Corespondenta int cu AR

Destinatar trimitere:

Se completează de expeditorul trimiterii

Prefectura Dolj CJF. Juridic

(nume şi prenume denumirea)

Str Unirii Nr 19

Bl ... Et. ... Sc ... Ap. ... Cod poştal .....

Loc Craiova Com. ... Jud./Sector Dolj

Se completează de destinatarul trimiterii

Confirm primirea ..... Data 29.05.24

(semnătura destinatar)

Nume şi prenume primitor ..... Calitatea primitorului .....

(gradul de rudenie, delegat împuternicit)

Se completează de expeditorul trimiterii

A se înapoia la expeditor

Cîrpiu Viorel

(nume şi prenume denumirea)

Str ... Nr ...

Bl ... Et. ... Sc ... Ap. ... Cod poştal .....

Lo ...

200900 - CRAIOVA 3 - GHIŞEU

L.S.

29 MAI 24

DJ

Ştampila de zi a oficiului care înapoiază confirmarea

Motivul nepredării (dacă este cazul):

Semnătura salariatului predător .....

☐ Adresă insuficientă ☐ Destinatar necunoscut ☐ Destinatarul refuză primirea ☐ Destinatar mutat ☐ Expirat termen păstrare ☐ Alte motive

Tipărit la Fabrica de Timbre

C.N. POŞTA ROMÂNĂ S.A. 29 1 25 13 AR 11

401820 401840

PLAN DE AMPLASAMENT SI DELIMITARE A IMOBILULUI

Scara 1:200

314180

...r. cadastral	Suprafata masurata[mp]	Adresa imobilului
	337	Mun. Craiova, str. Babadag, nr. 9, Jud. Dolj- Intravilan.

Cartea Funciara nr.		UAT	CRAIOVA

NORD

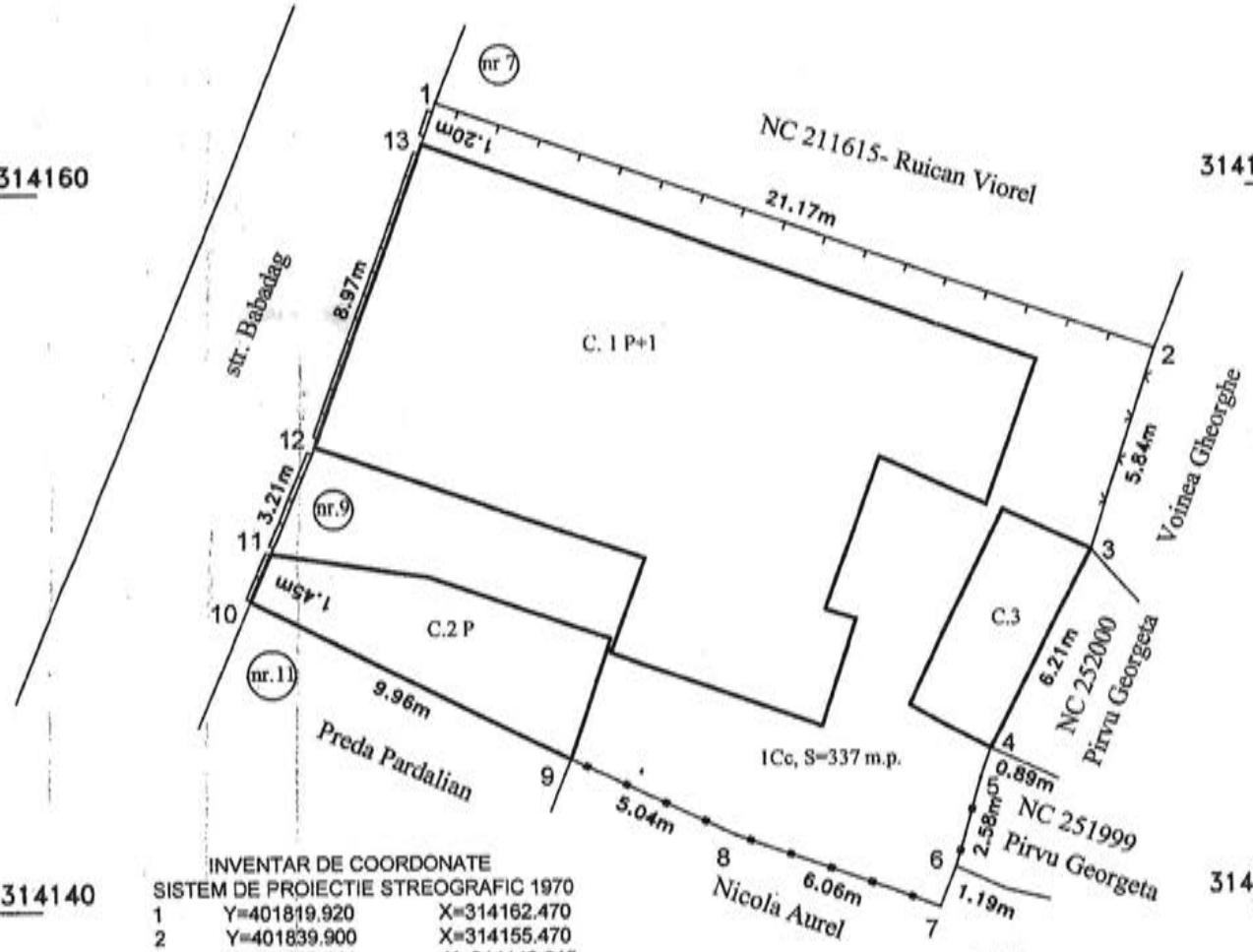

INVENTAR DE COORDONATE
SISTEM DE PROIECTIE STREOGRAFIC 1970

1	Y=401819.920	X=314162.470
2	Y=401839.900	X=314155.470
3	Y=401838.111	X=314149.915
4	Y=401835.278	X=314144.386
5	Y=401834.978	X=314143.552
6	Y=401834.280	X=314141.070
7	Y=401833.830	X=314139.968
8	Y=401828.118	X=314142.000
9	Y=401823.569	X=314144.165
10	Y=401814.663	X=314148.616
11	Y=401815 227	X=314149.949
12	Y=401816.475	X=314152.902
13	Y=401819.512	X=314161.337

CAMERA LOCAL DOLJ
Expert tehnic judiciar
CÎRPICI VIOREL
Specialitatea topografie geodezie si cadastru
Legitimatie Nr. 3352

401820 401840

deg. nr 9



SCHITA IMOBIL

DOMENIUL PRIVAT, STR. EUSTATIU STOENESCU

Nr. cadastral	Suprafata masurata a imobilului (mp)	Adresa imobilului
	996,66 MP	CRAIOVA, STR. EUSTATIU STOENESCU, FARA NR.

Nr. Cartea Funciara	Unitatea Administrativ Teritoriala (UAT)
	CRAIOVA

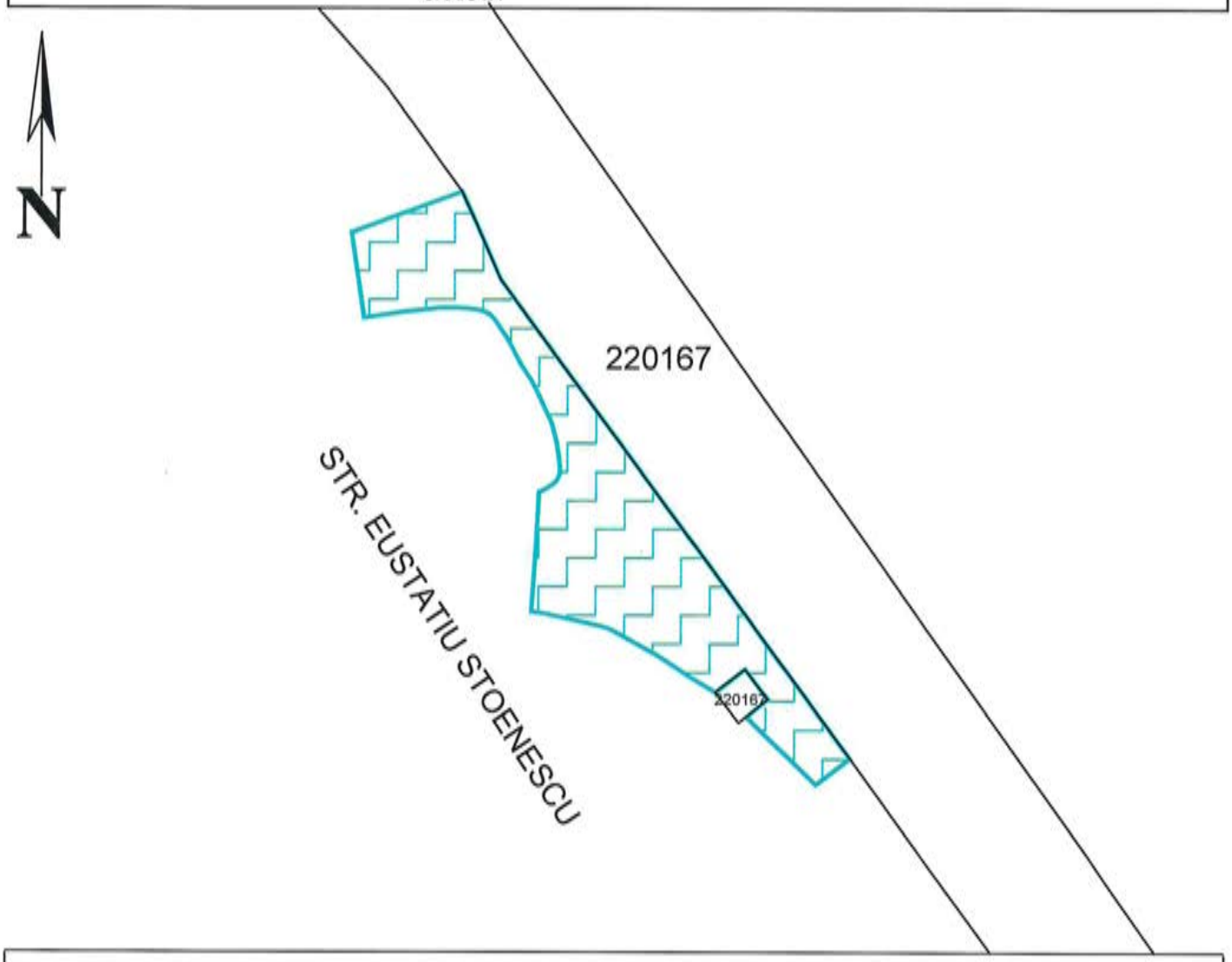

A. Date referitoare la teren

Nr. parcela	Categoria de folosinta	Suprafata (mp)	Mentiuni
1	parcare	996,66 MP	Teren domeniul privat propus pentru actualizare suprafata, situat in str. Eustatiu Stoenescu
	Total	996,66 MP	

Suprafata totala masurata a imobilului = 996,66 MP

Executant: Vlad Irina

Confirm executarea masuratorilor in teren, corectitudinea intocmirii documentatiei cadastrale si corespondenta acesteia cu realitatea din teren.

41 000415

(40)

Anexa 2 la Contractul de Inchiriere nr._____/ 2007

Schiță teren inchiriat pentru legume-zarzavat

Str. LAPUȘ EOSTAȚIU STOENESTI FN

Suprafața : 200 mp

Chiriaș VLAOUȚ DUMITRU

	Vecinătăți
NORD	Dom. public
EST	C.F.
SUD	Dom public
VEST	Dom public

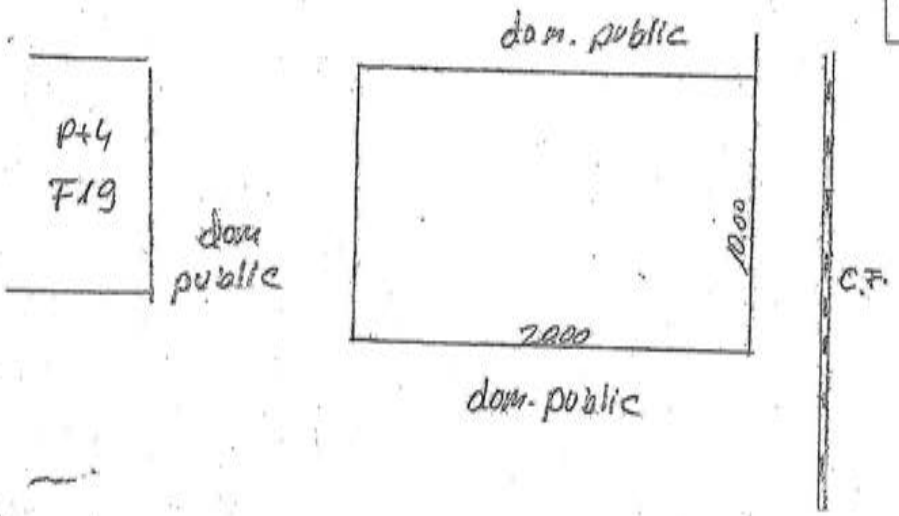

PRIMAR,
Ec. Antonie Solomon

Director,
Ing.Ovidiu Vanghelie

Sef Serviciu ,
ing.Iolanda Ionescu

Intocmit ,
Ion Popescu

6

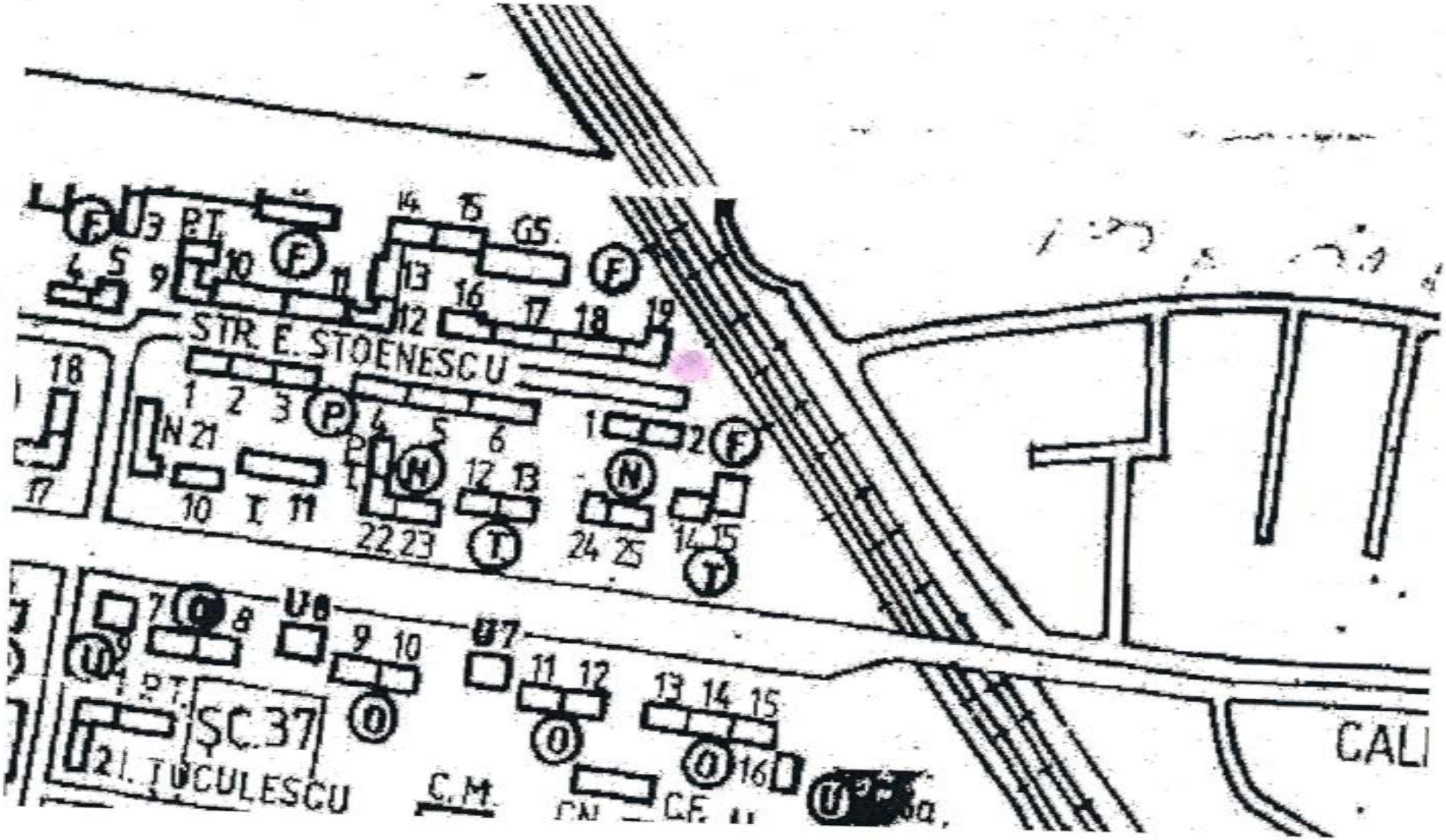
STR. E. STOENESCU
ŞC. 37
I. TUCULESCU
C.M.
CAL

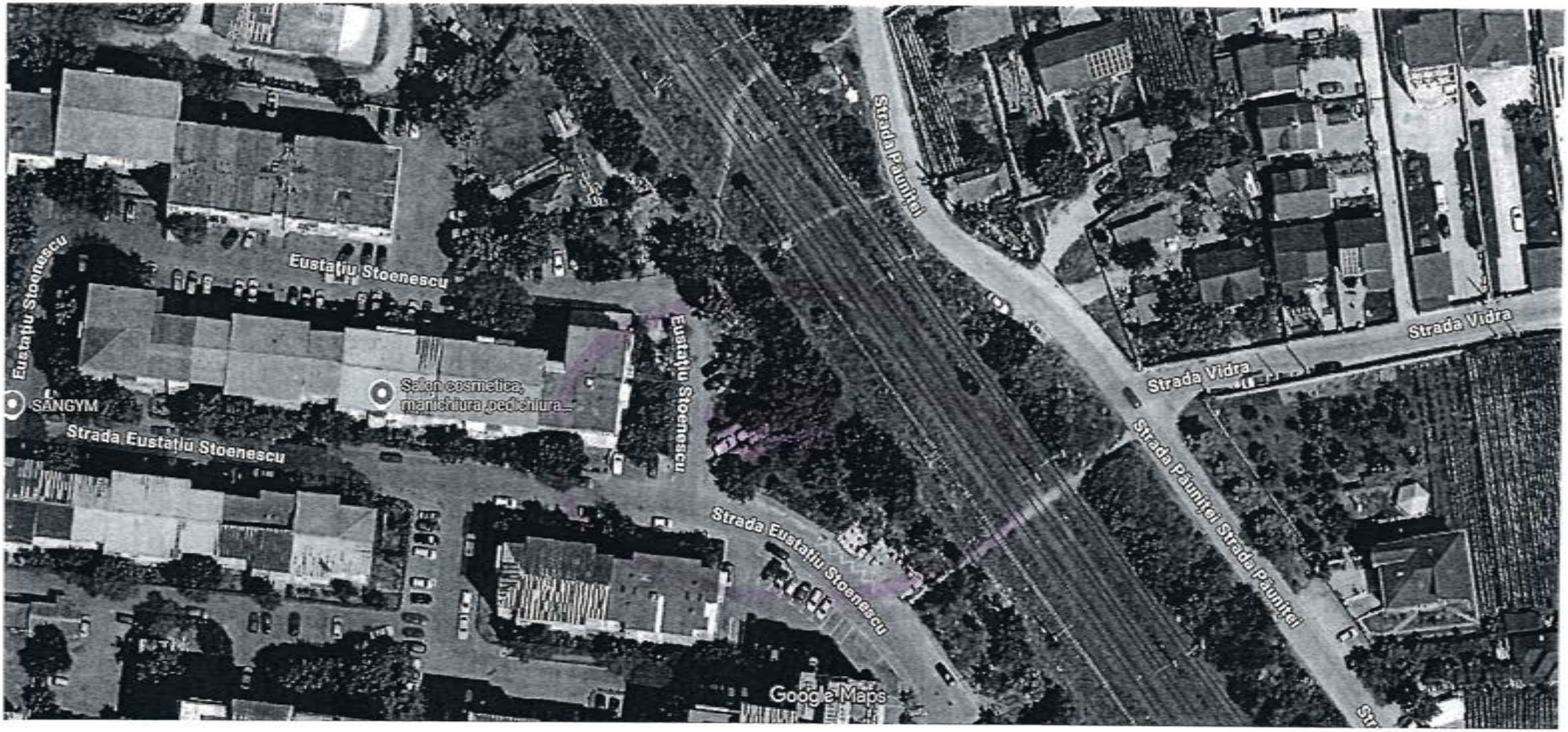

Imagini ©2026 Airbus,CNES / Airbus,Maxar Technologies,Date cartografice ©2026 20 m

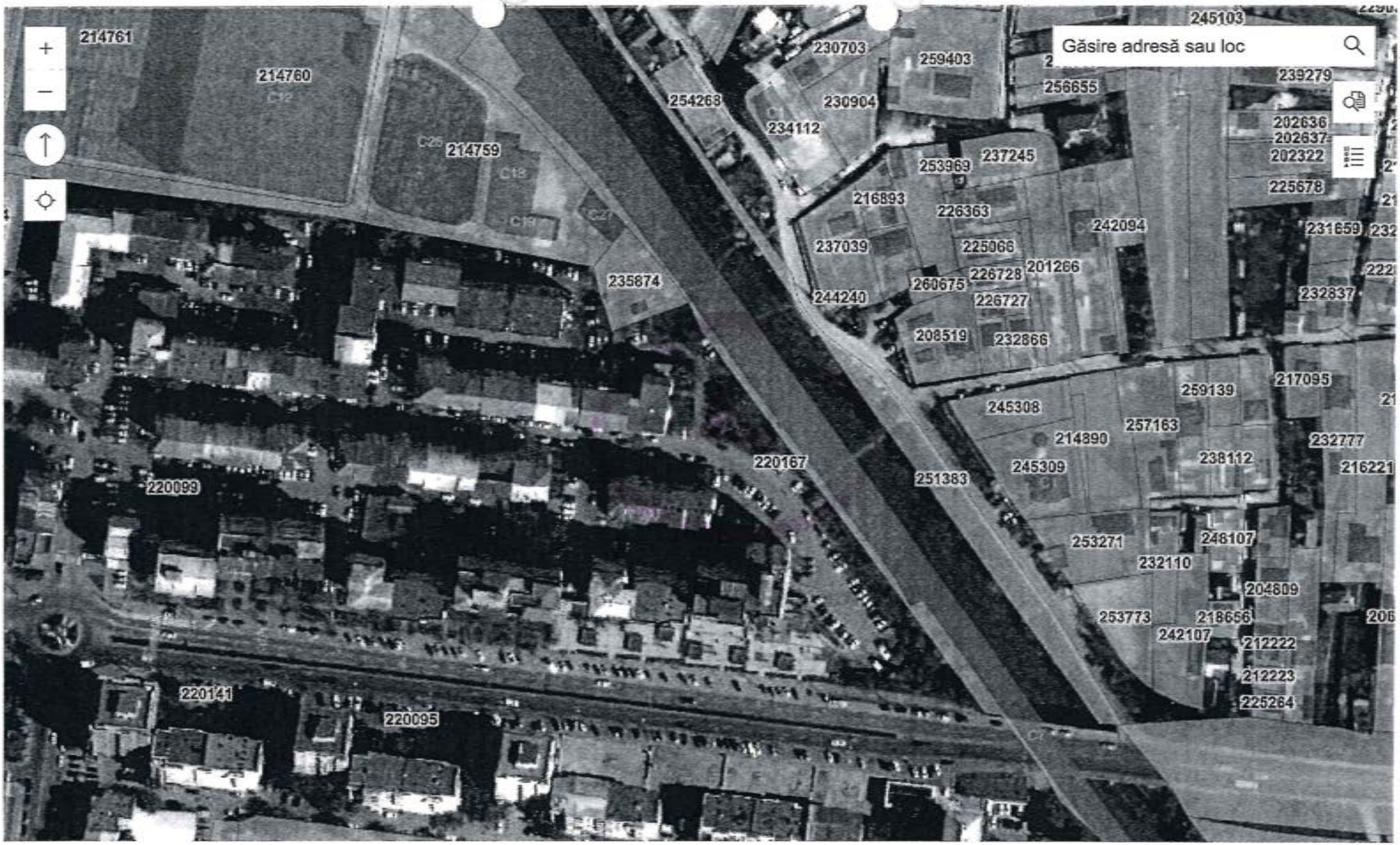

ANCPI | UAT - Administrativ

1: 2000

Anul zborului ortofoto: 2024

Powered by Esri

DIRECŢIA PATRIMONIU
Nr. **349027/ 18.11.2026**

Referat
Propuneri de actualizare a inventarului bunurilor
care alcătuiesc domeniul privat al Municipiului Craiova

În cadrul ședinței Comisiei Speciale cu atribuții de întocmire și actualizare a inventarului bunurilor care alcătuiesc domeniul public şi privat al Municipiului Craiova, comisie constituită prin Dispoziţia Primarului Municipiului Craiova nr. 639/01.02.2021 cu modificările şi completările ulterioare, potrivit Hotărârii de Guvern nr. 392/2020, cu modificarile si completarile ulterioare, privind aprobarea Normelor tehnice pentru întocmirea inventarului bunurilor care alcătuiesc domeniul public şi privat al comunelor, al oraşelor, al municipiilor şi al judeţelor, ce a avut loc la sediul Primăriei Municipiului Craiova din str. A.I.Cuza nr.7, se fac următoarele propuneri:

1. Prin adresa nr.329060/19.10.2026, Direcţia Infrastructură, Baze Sportive şi Agrement, Serviciul Baze Sportive şi Mobilitate Urbană transmite documente privind realizarea unor achiziţii de mijloace fixe în vederea includerii acestora în inventarului bunurilor care alcătuiesc domeniul privat al Municipiului Craiova.

Astfel, în baza contractului de achiziţie publică nr.306016 din 14.09.2026 ce a avut ca obiect Achiziţie "NVR – Network video recorder – 4 buc.- pentru obiectivul Parcare Subterană Craiova, situată în Calea Bucureşti nr.10", au fost recepţionate diferite bunuri, mijloace fixe, în baza Procesului Verbal de recepţie nr.322311 din 08.10.2026

Astfel, urmare a celor mai sus menționate, este necesară actualizarea inventarului bunurilor care alcătuiesc domeniul privat al Municipiului Craiova, prin introducerea bunurilor achiziţionate, cu următoarele elemente de identificare:

Nr Crt	Codul de clasificare	Denumirea bunului	Cant.	Elementele de identificare	Anul dobândirii şi/sau al dării în folosinţă	Valoarea de inventar lei	Situaţia juridică actuală	Durata Normala De Func. (ani)
1.	2.1.28	Pachet NVR 4K 32 Canale+HDD (DS7732NXI-I4/VPRO+HDD Surveillance	4	Pachet NVR 4K 32 Canale+HDD (DS7732NXI-I4/VPRO+HDD Surveillance Serii NVR: GM0051563 GM0051549 GT9630678 GT9630698 Serii HDD cap. 16TB: ZZ00CBKJ ZZ00CXNL ZZ00C9RQ ZZ005WLC Val buc: 9.814,2625 lei	2026	39.257,05	Contract achiziţie publică nr. 306016 din 14.09.2026 PV recepţie nr. 322311 din 08.10.2026	3

2. Prin adresa nr.329060/19.10.2026, Direcţia Infrastructură, Baze Sportive şi Agrement, Serviciul Baze Sportive şi Mobilitate Urbană transmite documente privind realizarea unor achiziţii de mijloace fixe în vederea includerii acestora în inventarului bunurilor care alcătuiesc domeniul privat al

Municipiului Craiova.

Astfel, în baza contractului de achiziţie publică nr.295290 din 27.08.2026 ce a avut ca obiect "Achiziţie cu montaj a delimitatoarelor de culoar înot pentru obiectivul Water Park Craiova", au fost recepţionate diferite bunuri, mijloace fixe, în baza Procesului Verbal de recepţie nr.333880 din 26.10.2026.

Astfel, urmare a celor mai sus menționate, este necesară actualizarea inventarului bunurilor care alcătuiesc domeniul privat al Municipiului Craiova, prin introducerea bunurilor achiziţionate, cu următoarele elemente de identificare:

Nr Crt	Codul de clasificare	Denumirea bunului	Cant.	Elementele de identificare	Anul dobândirii şi/sau al dării în folosinţă	Valoarea de inventar lei	Situaţia juridică actuală	Durata Normala De Func. (ani)
1.	3.4	Delimitator de culoar înot cu bile înfășurate pe cablu de oțel inoxidabil 50 m	1	Delimitator de culoar înot cu bile înfășurate pe cablu de oțel inoxidabil 50 m Locație:Water Park Craiova;	2026	49.999,97	Contract achiziţie publică nr. 295290 din 27.08.2026 PV recepţie nr. 333880 din 26.10.2026	8

3. Prin adresa nr.336035/28.10.2026, Direcţia Infrastructură, Baze Sportive şi Agrement, Serviciul Baze Sportive şi Mobilitate Urbană transmite documente privind realizarea unor achiziţii de mijloace fixe în vederea includerii acestora în inventarului bunurilor care alcătuiesc domeniul privat al Municipiului Craiova.

Astfel, în baza contractului de achiziţie publică nr.308975 din 18.09.2026 ce a avut ca obiect "Achiziţie liză electrică pentru obiectivul Water Park Craiova", au fost recepţionate diferite bunuri, mijloace fixe, în baza Procesului Verbal de recepţie nr.327100 din 15.10.2026.

Astfel, urmare a celor mai sus menționate, este necesară actualizarea inventarului bunurilor care alcătuiesc domeniul privat al Municipiului Craiova, prin introducerea bunurilor achiziţionate, cu următoarele elemente de identificare:

Nr Crt	Codul de clasificare	Denumirea bunului	Cant.	Elementele de identificare	Anul dobândirii şi/sau al dării în folosinţă	Valoarea de inventar lei	Situaţia juridică actuală	Durata Normala De Func. (ani)
1.	2.3.6.8.1	Liză electrică pentru	1	Liză electrică pentru obiectivul Water	2026	18.876,00	Contract achiziţie	4

		obiectivul Water Park		Park			publică nr. 308975 din 18.09.2026 PV recepţie nr. 327100 din 15.10.2026	

4. Prin adresa nr.332774/22.10.2026, Direcţia Investiţii, Achiziţii și Licitații transmite documente privind realizarea unor achiziţii de mijloace fixe în vederea includerii acestora în inventarului bunurilor care alcătuiesc domeniul privat al Municipiului Craiova.
Astfel, în baza contractului de achiziţie publică nr.312237 din 24.09.2026 ce a avut ca obiect "Achiziţie multifuncționale A0, A3 și A4" – Multifuncționale 3 în 1 A4 și A3, au fost recepţionate diferite bunuri, mijloace fixe, în baza Procesului Verbal de recepţie nr.330922 din 21.10.2026.

Echipamentele anterior menționate vor fi instalate la Sediul Primariei Municipiului Craiova situat în Str. A.I. Cuza nr.1.

Astfel, urmare a celor mai sus menționate, este necesară actualizarea inventarului bunurilor care alcătuiesc domeniul privat al Municipiului Craiova, prin introducerea bunurilor achiziţionate, cu următoarele elemente de identificare:

Nr Crt	Codul de clasificare	Denumirea bunului	Cant.	Elementele de identificare	Anul dobândirii şi/sau al dării în folosinţă	Valoarea de inventar lei	Situaţia juridică actuală	Durata Normala De Func. (ani)
1.	2.2.9	Multifuncțional 3in1 laser monocrom A4 KYOCERA ECOSYS MA4500X	4	Multifuncțional 3in1 laser monocrom A4 KYOCERA ECOSYS MA4500X Serii : WDK6239412 WDK6239440 WDK6239433 WDK6239430 Val buc: 3.617,90 lei;	2026	14.471,60	Contract achiziţie publică nr. 312237 din 24.09.2026 PV recepţie nr. 330922 din 21.10.2026	3
2.	2.2.9	Multifuncțional 3in1 laser color A4 KYOCERA ECOSYS MA4000cix	2	Multifuncțional 3in1 laser color A4 KYOCERA ECOSYS MA4000cix Serii: H7Y6723773 H7Y6723597	2026	11.253,00	Contract achiziţie publică nr. 312237 din 24.09.2026 PV recepţie nr. 330922 din	3

				Val buc: 5.626,5 lei;			21.10.2026 .	
3.	2.2.9	Multifuncțional 3in1 laser monocrom A3 KYOCERA ECOSYS MZ3201ix	3	Multifuncțional 3in1 laser monocrom A3 KYOCERA ECOSYS MZ3201ix Serii: 1LJ6700918 1LJ6700917 1LJ6700919 Val buc: 8.409,5 lei;	2026	25.228,50	Contract achiziţie publică nr. 312237 din 24.09.2026 PV recepţie nr. 330922 din 21.10.2026 .	3
4.	2.2.9	Multifuncțional 3in1 laser monocrom A3 de mare capacitate KYOCERA TASKALFA MZ4000i	1	Multifuncțional 3in1 laser monocrom A3 de mare capacitate KYOCERA TASKALFA MZ4000i Serie: W5Y6522383;	2026	16.758,50	Contract achiziţie publică nr. 312237 din 24.09.2026 PV recepţie nr. 330922 din 21.10.2026 .	3
5.	2.2.9	Multifuncțional 3in1 laser color A3 KYOCERA ECOSYS M8124cidn	2	Multifuncțional 3in1 laser color A3 KYOCERA ECOSYS M8124cidn Serii: VXX6442589 VXX6442643 Val buc: 12.584,00 lei;	2026	25.168,00	Contract achiziţie publică nr. 312237 din 24.09.2026 PV recepţie nr. 330922 din 21.10.2026 .	3
6.	2.2.9	Multifuncțional 3in1 laser color A3 de mare capacitate KYOCERA TASKALFA MZ3501ci	2	Multifuncțional 3in1 laser color A3 de mare capacitate KYOCERA TASKALFA MZ3501ci Serii: 1FV6140078 1FV6442861 Val buc: 22.893,20 lei;	2026	45.786,40	Contract achiziţie publică nr. 312237 din 24.09.2026 PV recepţie nr. 330922 din 21.10.2026 .	3

5. Prin adresa nr.331231/21.10.2026, Direcţia Investiții, Achiziții și Licitații transmite documente privind realizarea unor achiziţii de mijloace fixe în vederea includerii acestora în inventarului bunurilor care alcătuiesc domeniul privat al Municipiului Craiova.

Astfel, în baza contractului de achiziţie publică nr.312244 din 24.09.2026 ce a avut ca obiect "Achiziţie multifuncționale A0, A3 și A4" – Multifuncționale 3 în 1 A4 și A3, au fost recepţionate diferite bunuri, mijloace fixe, în baza Procesului Verbal de recepţie nr.327078 din 15.10.2026.

Echipamentele anterior menționate vor fi instalate la Direcția de Evidență a Persoanelor.

Astfel, urmare a celor mai sus menționate, este necesară actualizarea inventarului bunurilor care

alcătuiesc domeniul privat al Municipiului Craiova, prin introducerea bunurilor achiziţionate, cu următoarele elemente de identificare:

Nr Crt	Codul de clasificare	Denumirea bunului	Cant.	Elementele de identificare	Anul dobândirii şi/sau al dării în folosinţă	Valoarea de inventar lei	Situaţia juridică actuală	Durata Normala De Func. (ani)
1.	2.2.9	Multifuncțional 3in1 laser cerneală color A4 – Epson WorkForce Pro EM-C800RDWF, C11CK19401 + consumabile OEM + CoverPlus 3Y OSSE CP03OSSECK19	8	Multifuncțional 3in1 laser cerneală color A4 – Epson WorkForce Pro EM-C800RDWF, C11CK19401 + consumabile OEM + CoverPlus 3Y OSSE CP03OSSECK19; Locație: Direcția de Evidență a Persoanelor; Val buc: 4.112,79 lei;	2026	32.902,32	Contract achiziţie publică nr. 312244 din 24.09.2026 PV recepţie nr. 327078 din 15.10.2026	3

6. Prin adresa nr.342539/26.11.2026, Direcţia Infrastructură, Baze Sportive şi Agrement, Serviciul Baze Sportive şi Mobilitate Urbană transmite documente privind realizarea unor achiziţii de mijloace fixe în vederea includerii acestora în inventarului bunurilor care alcătuiesc domeniul privat al Municipiului Craiova.

Astfel, în baza contractului de achiziţie publică nr.313025 din 25.09.2026 ce a avut ca obiect "Achiziţie maşină de spălat şi uscat pardoseala pentru obiectivul Water Park Craiova", a fost recepţionat un bun – mijloc fix, în baza Procesului Verbal de recepţie nr.336882 din 29.10.2026.

Astfel, urmare a celor mai sus menționate, este necesară actualizarea inventarului bunurilor care alcătuiesc domeniul privat al Municipiului Craiova, prin introducerea bunurilor achiziţionate, cu următoarele elemente de identificare:

Nr Crt	Codul de clasificare	Denumirea bunului	Cant.	Elementele de identificare	Anul dobândirii şi/sau al dării în folosinţă	Valoarea de inventar lei	Situaţia juridică actuală	Durata Normala De Func. (ani)
1.	2.1.24.2	Maşină de spălat şi uscat pardoseala pentru obiectivul Water Park Craiova	1	Maşină de spălat şi uscat pardoseala pentru obiectivul Water Park Craiova	2026	48.279,00	Contract achiziţie publică nr. 313025 din 25.09.2026 PV	6

							recepţie nr. 336882 din 29.10.2026	

7. Prin adresa nr.346589/12.10.2026, Direcţia Infrastructură, Baze Sportive şi Agrement, Serviciul Baze Sportive şi Mobilitate Urbană transmite documente privind realizarea unor achiziţii de mijloace fixe în vederea includerii acestora în inventarului bunurilor care alcătuiesc domeniul privat al Municipiului Craiova.

Astfel, în baza contractului de achiziţie publică nr.315862 din 30.09.2026 ce a avut ca obiect Achiziţie "Server rackabil la Stadion de Fotbal – 2 buc", au fost recepţionate diferite bunuri, mijloace fixe, în baza Procesului Verbal de recepţie nr.337855 din 30.10.2026

Astfel, urmare a celor mai sus menționate, este necesară actualizarea inventarului bunurilor care alcătuiesc domeniul privat al Municipiului Craiova, prin introducerea bunurilor achiziţionate, cu următoarele elemente de identificare:

Nr Crt	Codul de clasificare	Denumirea bunului	Cant.	Elementele de identificare	Anul dobândirii şi/sau al dării în folosinţă	Valoarea de inventar lei	Situaţia juridică actuală	Durata Normala De Func. (ani)
1.	2.2.9	Server rackabil la Stadion de Fotbal	2	Server rackabil la Stadion de Fotbal Val buc: 14.334,87 lei	2026	28.669,74	Contract achiziţie publică nr. 315862 din 30.09.2026 PV recepţie nr. 337855 din 30.10.2026	2

8. În baza contractului de achiziţie publică de servicii nr.270982 din 28.07.2026 ce a avut ca obiect "Aplicaţie integrată de gestiune a impozitelor şi taxelor", au fost recepţionate diferite bunuri, mijloace fixe, prin Procesul Verbal de recepţie nr.335302 din 27.10.2026.

Astfel, urmare a celor mai sus menționate, este necesară actualizarea inventarului bunurilor care alcătuiesc domeniul privat al Municipiului Craiova, prin introducerea bunurilor achiziţionate, cu următoarele elemente de identificare:

Nr Crt	Codul de clasificare	Denumirea bunului	Cant.	Elementele de identificare	Anul dobândirii şi/sau al dării în folosinţă	Valoarea de inventar lei	Situaţia juridică actuală	Durata Normala De Func. (ani)
1.	7.1 imobilizări necorporale	Avansis venituri taxe	1	Avansis venituri taxe	2026	157.428,26	Contract achiziţie publică nr. 270982 din 28.07.2026 PV recepţie	3

							nr. 335302 din 27.10.2026	
2.	7.1 imobilizări necorporale	Avansis online – Formulare dinamice	1	Avansis online – Formulare dinamice	2026	76.781,76	Contract achiziţie publică nr. 270982 din 28.07.2026 PV recepţie nr. 335302 din 27.10.2026	3

9. În baza contractului de achiziţie publică nr.312242 din 24.09.2026 ce a avut ca obiect "Achiziţie multifuncţionale A0,A3,A4" – Lot 2 – Multifuncţional 3 în 1 cerneală color A0 de mare capacitate", au fost recepţionate diferite bunuri, mijloace fixe, prin Procesul Verbal de recepţie nr.327130 din 15.10.2026.

Astfel, urmare a celor mai sus menționate, este necesară actualizarea inventarului bunurilor care alcătuiesc domeniul privat al Municipiului Craiova, prin introducerea bunurilor achiziţionate, cu următoarele elemente de identificare:

Nr Crt	Codul de clasificare	Denumirea bunului	Cant.	Elementele de identificare	Anul dobândirii şi/sau al dării în folosinţă	Valoarea de inventar lei	Situaţia juridică actuală	Durata Normala De Func. (ani)
1.	2.2.9	Multifuncţional A0 de mare capacitate Epson T5400M -MFP	1	Multifuncţional A0 de mare capacitate Epson Sure Color SC-T5400M -MFP Cod:C11CH65301A0	2026	17.180,79	Contract achiziţie publică nr. 312242 din 24.09.2026 PV recepţie nr. 327130 din 15.10.2026	3

10. În baza contractului de achiziţie publică nr.284354 din 11.08.2026 ce a avut ca obiect "Achiziţie cu montaj tabela scor din cadrul Sălii Polivalente", au fost recepţionate diferite bunuri, mijloace fixe, prin Procesul Verbal de recepţie nr.329709 din 19.10.2026.

Astfel, urmare a celor mai sus menționate, este necesară actualizarea inventarului bunurilor care alcătuiesc domeniul privat al Municipiului Craiova, prin introducerea bunurilor achiziţionate, cu următoarele elemente de identificare:

Nr Crt	Codul de clasificare	Denumirea bunului	Cant.	Elementele de identificare	Anul dobândirii şi/sau al dării în folosinţă	Valoarea de inventar lei	Situaţia juridică actuală	Durata Normala De Func. (ani)
1.	2.2.9	Tabela multisport	1	Tabela multisport -ecran	2026	160.775,00	Contract	4

		-ecran cu LED-uri S=24 mp;		cu LED-uri S=24 mp;			achiziţie publică nr. 284354 din 11.08.2026 PV recepţie nr. 329709 din 19.10.2026	
2.	2.2.9	Tabela multisport -ecran cu LED-uri S=13,06 mp;	1	Tabela multisport -ecran cu LED-uri S=13,06 mp;	2026	88.485,00	Contract achiziţie publică nr. 284354 din 11.08.2026 PV recepţie nr. 329709 din 19.10.2026	4

11. Având în vedere sentinţa Judecatoriei Craiova nr.4163 din 10.04.2024 prin care s-a respins cererea de uzucapiune formulată de reclamanta Ion Marinela, pentru terenul în suprafaţă de 464 mp, situat în Craiova, Aleea 2 Abatorului nr.46 cat şi respingerea apelului formulat la Tribunalul Dolj împotriva Sentinţei civile nr. 4163 din 10.04.2024 a Judecătoriei Craiova se propune inventarierea terenului în suprafaţă de 464 mp, aşa cum reiese din Raportul de expertiză întocmit de Murăreţu Gheorghe Paul.

Coform PAD - Planului de amplasament şi delimitare a imobilului ce face parte din Raportul de expertiză întocmit de Murăreţu Gheorghe Paul imobilul teren situat în Craiova, Aleea 2 Abatorului nr.46 are suprafaţa totală de 464 mp.

Astfel, urmare a celor mai sus menționate, este necesară actualizarea inventarului bunurilor care alcătuiesc domeniul privat al Municipiului Craiova, prin introducerea suprafeţei de teren situată în Craiova, Aleea 2 Abatorului nr.46, cu următoarele elemente de identificare:

Nr crt	Codul de clasificare	Denumirea bunului	Elementele de identificare	Anul dobândirii şi/sau al dării în folosinţă	Valoarea de inventar lei	Situaţia juridică actuală
1.	420.1.9.5	Imobil teren Aleea 2 Abatorului nr.46 - 464 mp;	Suprafaţă de 464 mp; Vecinătăți : N – Dom. Public. S- Dom. Public; E- Dom. Public; V- Dom. Public - Aleea 2 Abatorului;	2026	46.400,00	Sentinţa Judecatoria Craiova nr. 4163 din 10.04.2024 Sentinţa civilă Tribunalul Dolj nr.997/25.06.2026

12. Având în vedere sentinţa Judecatoriei Craiova nr.4481 din 10.04.2025 prin care s-a respins cererea de uzucapiune formulată de reclamanţii Purcărea Vian, Purcărea Mihaela, Purcărea Iulian, Purcărea Elena, pentru terenul în suprafaţă de 337 mp, situat în Craiova, Str.Babadag nr.9 cat şi respingerea apelului formulat la Tribunalul Dolj împotriva Sentinţei civile nr. 4481 din 10.04.2025 a Judecătoriei Craiova se propune inventarierea terenului în suprafaţă de 337 mp, aşa cum reiese din Raportul de expertiză întocmit de Cîrpici Viorel.

Coform PAD - Planului de amplasament şi delimitare a imobilului ce face parte din Raportul de expertiză întocmit de Cîrpici Viorel imobilul teren situat în Craiova, str.Babadag nr.9 are suprafaţa totală de 337 mp.

Astfel, urmare a celor mai sus menționate, este necesară actualizarea inventarului bunurilor care

alcătuiesc domeniul privat al Municipiului Craiova, prin introducerea suprafeţei de teren situată în Craiova, str.Babadag nr.9, cu următoarele elemente de identificare:

Nr crt	Codul de clasificare	Denumirea bunului	Elementele de identificare	Anul dobândirii şi/sau al dării în folosinţă	Valoarea de inventar lei	Situaţia juridică actuală
1.	420.1.9.5	Imobil teren Str.Babadag nr.9 - 337 mp	Suprafaţă de 337 mp; Vecinătăți : N – Prop. Particulara; S- Prop Particulară; E- Prop Particulară (NC 252000, 251999); V- Dom. Public Str. Babadag;	2026	50.550,00	Sentinţa Judecatoria Craiova nr. 4481 din 10.04.2025 Sentinţa civilă Tribunalul Dolj nr.1357 din 10.12.2025.

13. În conformitate cu art.963 alin 3 din Codul Civil "În lipsa moştenitorilor legali sau testamentari, patrimoniul defunctului se transmite comunei, oraşului sau, după caz, municipiului în a cărui rază teritorială se aflau bunurile la data deschiderii moştenirii."

În baza Certificatului de vacanţă succesorală autentificat cu nr.107 din 11.11.2026, întocmit la SPN Ionică Vergica şi Dincă Alina Camelia imobilul compus dintr-o cameră şi dependinţe cu suprafaţă utilă de 19,29 mp din măsurători şi 28,15 din acte, situat Craiova str.Col. Scarlat Demetriade nr.3, BL.Camin 2, ap.10, Jud. Dolj se transmite Municipiului Craiova, ce reprezintă cotă de 3/4 din imobil.

Imobilul construcţie anterior menţionat se regăseşte identificat în Cartea Funciara 203242-C1-U49 Craiova.

Astfel, urmare a celor mai sus menționate, este necesară actualizarea inventarului bunurilor care alcătuiesc domeniul privat al Municipiului Craiova, prin inventarierea imobilului construcţie, cu următoarele elemente de identificare:

Nr crt	Codul de clasificare	Denumirea bunului	Elementele de identificare	Anul dobândirii şi/sau al dării în folosinţă	Valoarea de inventar lei	Situaţia juridică actuală
1.	1.6.1	Cota ¾ din imobil (1 camera şi dependinţe) str.Col. Scarlat Demetriade nr.3, BL.Camin 2, ap.10, Jud. Dolj - 19,29 mp din măsurători şi 28,15 din acte;	Cotă ¾ din imobil (1 cameră şi dependinţe) cu suprafaţă utilă de 19,29 mp din măsurători şi 28,15 din acte; CF şi NC 203242-C1-U49 Adresa: Craiova, str.Col. Scarlat Demetriade nr.3, BL.Camin 2, ap.10, Jud. Dolj;	2026	111.110,40	Certificat de vacanţă succesorală autentificat cu nr.107 din 11.11.2026

14. Municipiul Craiova, deţine în proprietate, în domeniul privat imobilul teren în suprafaţă de 12.000 mp din acte şi din măsuratori, aferent blocului de locuinţe siţuat în Str.Potelu nr. 168 (fost Str.Potelu T27, P1), inventariat cu nr. inv.41000008.

În baza contractului de vânzare autentificat cu nr.1909 din 09.11.2026 la SPN Ştefănescu Floriana şi Constantin-Gherghe Anca – Costina Municipiul Craiova vinde numitei Sarchiz Alina Marinela terenul în suprafaţă indiviză de 24,63 mp respectiv cota de 2463/1200000, aferentă locuinţei ANL situate în Municiului Craiova, Str.Potelu nr. 168 Bl. R5, Ap.1, înscrisă în cartea funciară 221809.

Astfel, propunem actualizarea inventarului bunurilor care alcătuiesc domeniul privat al Municipiului Craiova, în sensul diminuării suprafeţei terenului situat la Str.Potelu nr. 168 (fost Str.Potelu T27, P1), următoarele elemente de indentificare:

.Nr crt	Codul de clasificare	Denumirea bunului	Elementele de identificare	Anul dobândirii şi/sau al dării în folosinţă	Valoarea de inventar lei	Situaţia juridică actuală
1.	420.1.9.5	Imobil Teren Str.Potelu nr. 168 (fost Str.Potelu T27, P1)	Nr.inventar 41000008; Modificarea suprafeţei terenului de la 12.000 mp la 11.975,37 mp.	2014	5.694.999,12	Dom. Privat al Municipiului Craiova

15. Municipiul Craiova deţine în domeniul privat imobilul teren în suprafaţă de 150 mp situat la adresa Craiova, str. Eustatiu Stoenescu FN, inventariat cu nr. 41000415 în baza Hotărârii Consiliului Local al Municipiului Craiova nr.522/2007.

În urma masurătorilor în teren şi a schiţei imobilului întocmită de personalul Direcţiei Patrimoniu se propune majorarea suprafeţei terenului de la 150 mp la 996,66 mp.

Astfel, urmare a celor mai sus menţionate, este necesară actualizarea inventarului bunurilor care alcătuiesc domeniul privat al Municipiului Craiova, prin actualizarea elementelor de identificare a suprafeţei de teren situată în Craiova, Str.Eustatiu Stoenescu FN, astfel:

Nr. Crt.	Codul de clasificare	Denumirea bunului	Elementele de identificare	Anul dobândirii şi/sau al dării în folosinţă	Valoarea de inventar lei	Situaţia juridică actuală
1.	420.1.9.5	Teren str. Eustatiu Stoenescu FN 996,66 mp;	Majorare suprafaţa de la 150 mp la 996,66 mp Vecinătăţi: Nord – Dom Public. Sud – Dom Public; Est – Dom.Public al Statului Roman (CFR Ministerul Transp. şi Infrastructurii)	2007	292.144,23	Hotărârea Consiliului Local al Municipiului Craiova nr.522/2007 Dom. Privat

			Str. Eustatiu Stoenescu;			

16. Din verificările efectuate la nivelul Serviciului Patrimoniu a fost identificată o suprafaţă de teren liberă în Craiova, Tarlaua 47, Mofleni în suprafaţă de 5866,17 mp ce fost comparată cu înregistrările cadastrelor din baza de date Oficiului de Cadastru şi Publicitate Imobiliară Dolj, nefiind identificaţi proprietari privaţi.

Având în vedere

- prevederile art.36 alin.1 din Legile Fondului Funciar Nr.18/1991 republicată cu modificările şi completările ulterioare,
- Decizia Înaltei Curţi de Casaţie şi Justiţie nr.22/2016 care a stabilit că "în concret art.36 alin.1, din legea nr.18/1991 republicată cu modificările şi completările ulterioare, prevede, în primul rând, transferul dreptului de proprietate din patrimoniul statului în patrimoniul unităţii administrativ-teritoriale pentru terenurile intravilane care se aflau, la data intrării în vigoare a Legii nr.18/1991, în proprietatea statului",
- adresa Ministerului Finanțelor 322783/18.06.2025 în care se precizează că:

a) "În situația în care nu s-au efectuat activitățile de inventariere și publicitate imobiliară a terenurilor vizate de prevederile art.36 alin.1 din Legea nr. 18/1991, opinăm că acestea se pot realiza ulterior fără ca aceste operațiuni să condiționeze trecerea dreptului de proprietate a imobilelor din proprietatea statului în proprietatea unităților administrativ-teritoriale"

b) „ ...în baza actelor de natură tehnico-operativă economică, juridică și administrativă pe care le posedă unitativ administrativ-teritorială cu privire la terenurile care au făcut obiectul Legii nr. 18/1991, se pot efectua operațiunile tehnice de înregistrare a bunurilor în evidențele financiar-contabile, de înscriere în cartea funciară a acestora și de înregistrare în inventarul corespunzător",

În vederea clarificării situaţiei juridice a terenului au fost realizată corespondenţă cu Primaria Comunei Bucovăţ iar prin răspunsul nr.5436 din 06.08.2026 au transmis ca terenul nu figurează în evidenţele agricole. De asemenea mai transmit ca terenul a fost la dispoziţia Comisiei Locale de Fond Funciar Bucovăţ iar în conformitate cu Procesul verbal nr.8 din 23.09.2010 prin care s-a stabilit hotarul între UAT Bucovăţ şi Municipiul Craiova, terenul a trecut în inventarul Comisiei locale de Fond Funciar a Municipiului Craiova.

Serviciul Registrul Agricol al Primariei Municipiului Craiova, transmite prin răspunsul nr.288252 din 24.08.2026 faptul procesul verbal nr.8 din 23.09.2010 se referă la recunoaşterea hotarului administrativ – territorial dintre Municipiului Craiova şi Comuna Bucovăţ şi nu are legătură cu inventarierea terenurilor rezervă, coform Legii 165/2013, cum se menţionează în răspunsul transmis de Primaria Comunei Bucovăţ.

Având în vedere cele menţionate **se propune inventarierea imobilului teren**, în baza Schiţei Imobilului situat în Craiova, Tarlaua 47, Mofleni, teren cu suprafaţa de 5866,17 mp.

Astfel, urmare a celor mai sus menționate, este necesară actualizarea inventarului bunurilor care alcătuiesc domeniul privat al Municipiului Craiova, prin introducerea suprafeţei de teren situată în Craiova, Tarlaua 47, Mofleni, cu următoarele elemente de identificare:

.Nr crt	Codul de clasificare	Denumirea bunului	Elementele de identificare	Anul dobândirii şi/sau al dării în folosinţă	Valoarea de inventar lei	Situaţia juridică actuală
1.	420.1.9.5	Teren Tarlaua 47, Mofleni -	Suprafaţă 5866,17 mp; Vecinătăți : N– Prop. Particulară NC250559,251104;	2026	586.617,00	-

		5866,17 MP	S–Prop Particulara NC 245902; E – prop. Particulară NC218109,222186,208471,208472,F-9640-2836, 200082; V- prop. Particulare;			

Notă: Calculele pentru determinarea valoarilor contabile (acolo unde a fost cazul) au fost raportate la studiu de piaţă privind valorile minime ale proprietatilor imobiliare din judetul Dolj, valabile începand cu anul 2026, aprobat de Camera Notarilor Publici Craiova.

Director Executiv,
Cristian Ionuț Gâlea
Îmi asum responsabilitatea privind realitatea și legalitatea în solidar cu întocmitorul înscrisului
Data: 11.2026
Semnătura:

Întocmit,
Inspector Claudiu Bădescu
Îmi asum responsabilitatea pentru fundamentarea, realitatea și legalitatea întocmirii acestui act oficial
Data: 11.2026
Semnătura:

Anexa la referatul nr. **349027/ 18.11.2026**, cu mențiunile și hotărârile luate în cadrul ședinței Comisiei Speciale.

În cadrul ședinței Comisiei Speciale ce a avut loc în data de 18.11.2026 la sediul Primăriei Municipiului din Craiova din strada A.I.Cuza, nr.7, s-au hotărât următoarele:

PREȘEDINTE COMISIE
Răzvan Cristian Diaconu

MEMBRII COMISIEI
Nicoleta Miulescu

Daniela Militaru

Monica Carmen Marin

Cristian Ionuț Gâlea

Ovidiu Mischianu

Mirel Bontea

Proces Verbal nr. 22/2026
al Comisiei Speciale cu atribuții de întocmire și actualizare a inventarului bunurilor care alcătuiesc domeniul privat al Municipiului Craiova

Ca urmare a sedinței Comisiei Speciale cu atribuții de întocmire și actualizare a inventarului bunurilor care alcătuiesc domeniul public şi privat al Municipiului Craiova, comisie constituită prin Dispoziţia Primarului Municipiului Craiova nr. 639/01.02.2021 cu modificările şi completările ulterioare potrivit Hotărârii nr. 392/2020 privind aprobarea Normelor tehnice pentru întocmirea inventarului bunurilor care alcătuiesc domeniul public şi privat al comunelor, al oraşelor, al municipiilor şi al judeţelor, ce a avut loc la sediul Primăriei Municipiului Craiova din str. A.I.Cuza nr.7, s-au hotărât următoarele:

1. Prin adresa nr.329060/19.10.2026, Direcţia Infrastructură, Baze Sportive şi Agrement, Serviciul Baze Sportive şi Mobilitate Urbană transmite documente privind realizarea unor achiziţii de mijloace fixe în vederea includerii acestora în inventarului bunurilor care alcătuiesc domeniul privat al Municipiului Craiova.

Astfel, în baza contractului de achiziţie publică nr.306016 din 14.09.2026 ce a avut ca obiect Achiziţie "NVR – Network video recorder – 4 buc.- pentru obiectivul Parcare Subterană Craiova, situată în Calea București nr.10", au fost recepţionate diferite bunuri, mijloace fixe, în baza Procesului Verbal de recepţie nr.322311 din 08.10.2026

Astfel, urmare a celor mai sus menționate, este necesară actualizarea inventarului bunurilor care alcătuiesc domeniul privat al Municipiului Craiova, prin introducerea bunurilor achiziţionate, cu următoarele elemente de identificare:

Nr Crt	Codul de clasificare	Denumirea bunului	Cant.	Elementele de identificare	Anul dobândirii şi/sau al dării în folosinţă	Valoarea de inventar lei	Situaţia juridică actuală	Durata Normala De Func. (ani)
1.	2.1.28	Pachet NVR 4K 32 Canale+HDD (DS7732NXI-I4/VPRO+HDD Surveillance	4	Pachet NVR 4K 32 Canale+HDD (DS7732NXI-I4/VPRO+HDD Surveillance Serii NVR: GM0051563 GM0051549 GT9630678 GT9630698 Serii HDD cap. 16TB: ZZ00CBKJ ZZ00CXNL ZZ00C9RQ ZZ005WLC Val buc: 9.814,2625 lei	2026	39.257,05	Contract achiziţie publică nr. 306016 din 14.09.2026 PV recepţie nr. 322311 din 08.10.2026	3

2. Prin adresa nr.329060/19.10.2026, Direcţia Infrastructură, Baze Sportive şi Agrement, Serviciul Baze Sportive şi Mobilitate Urbană transmite documente privind realizarea unor achiziţii de mijloace fixe în vederea includerii acestora în inventarului bunurilor care alcătuiesc domeniul privat al Municipiului Craiova.

Astfel, în baza contractului de achiziţie publică nr.295290 din 27.08.2026 ce a avut ca obiect "Achiziţie cu montaj a delimitatoarelor de culoar înot pentru obiectivul Water Park Craiova", au fost recepţionate diferite bunuri, mijloace fixe, în baza Procesului Verbal de recepţie nr.333880 din 26.10.2026.

Astfel, urmare a celor mai sus menționate, este necesară actualizarea inventarului bunurilor care alcătuiesc domeniul privat al Municipiului Craiova, prin introducerea bunurilor achiziţionate, cu

următoarele elemente de identificare:

Nr Crt	Codul de clasificare	Denumirea bunului	Cant.	Elementele de identificare	Anul dobândirii şi/sau al dării în folosinţă	Valoarea de inventar lei	Situaţia juridică actuală	Durata Normala De Func. (ani)
1.	3.4	Delimitator de culoar înot cu bile înfășurate pe cablu de oțel inoxidabil 50 m	1	Delimitator de culoar înot cu bile înfășurate pe cablu de oțel inoxidabil 50 m Locație:Water Park Craiova;	2026	49.999,97	Contract achiziţie publică nr. 295290 din 27.08.2026 PV recepţie nr. 333880 din 26.10.2026	8

3. Prin adresa nr.336035/28.10.2026, Direcţia Infrastructură, Baze Sportive şi Agrement, Serviciul Baze Sportive şi Mobilitate Urbană transmite documente privind realizarea unor achiziţii de mijloace fixe în vederea includerii acestora în inventarului bunurilor care alcătuiesc domeniul privat al Municipiului Craiova.

Astfel, în baza contractului de achiziţie publică nr.308975 din 18.09.2026 ce a avut ca obiect "Achiziţie liză electrică pentru obiectivul Water Park Craiova", au fost recepţionate diferite bunuri, mijloace fixe, în baza Procesului Verbal de recepţie nr.327100 din 15.10.2026.

Astfel, urmare a celor mai sus menționate, este necesară actualizarea inventarului bunurilor care alcătuiesc domeniul privat al Municipiului Craiova, prin introducerea bunurilor achiziţionate, cu următoarele elemente de identificare:

Nr Crt	Codul de clasificare	Denumirea bunului	Cant.	Elementele de identificare	Anul dobândirii şi/sau al dării în folosinţă	Valoarea de inventar lei	Situaţia juridică actuală	Durata Normala De Func. (ani)
1.	2.3.6.8.1	Liză electrică pentru obiectivul Water Park	1	Liză electrică pentru obiectivul Water Park	2026	18.876,00	Contract achiziţie publică nr. 308975 din 18.09.2026 PV recepţie nr. 327100 din 15.10.2026	4

4. Prin adresa nr.332774/22.10.2026, Direcţia Investiții, Achiziții și Licitații transmite documente privind realizarea unor achiziţii de mijloace fixe în vederea includerii acestora în inventarului bunurilor care alcătuiesc domeniul privat al Municipiului Craiova.

Astfel, în baza contractului de achiziţie publică nr.312237 din 24.09.2026 ce a avut ca obiect "Achiziţie multifuncționale A0, A3 și A4" – Multifuncționale 3 în 1 A4 și A3, au fost recepţionate diferite bunuri, mijloace fixe, în baza Procesului Verbal de recepţie nr.330922 din 21.10.2026.

Echipamentele anterior menționate vor fi instalate la Sediul Primariei Municipiului Craiova

situat în Str. A.I. Cuza nr.1.

Astfel, urmare a celor mai sus menționate, este necesară actualizarea inventarului bunurilor care alcătuiesc domeniul privat al Municipiului Craiova, prin introducerea bunurilor achiziţionate, cu următoarele elemente de identificare:

Nr Crt	Codul de clasificare	Denumirea bunului	Cant.	Elementele de identificare	Anul dobândirii şi/sau al dării în folosinţă	Valoarea de inventar lei	Situaţia juridică actuală	Durata Normala De Func. (ani)
1.	2.2.9	Multifuncțional 3in1 laser monocrom A4 KYOCERA ECOSYS MA4500X	4	Multifuncțional 3in1 laser monocrom A4 KYOCERA ECOSYS MA4500X Serii : WDK6239412 WDK6239440 WDK6239433 WDK6239430 Val buc: 3.617,90 lei;	2026	14.471,60	Contract achiziţie publică nr. 312237 din 24.09.2026 PV recepţie nr. 330922 din 21.10.2026	3
2.	2.2.9	Multifuncțional 3in1 laser color A4 KYOCERA ECOSYS MA4000cix	2	Multifuncțional 3in1 laser color A4 KYOCERA ECOSYS MA4000cix Serii: H7Y6723773 H7Y6723597 Val buc: 5.626,5 lei;	2026	11.253,00	Contract achiziţie publică nr. 312237 din 24.09.2026 PV recepţie nr. 330922 din 21.10.2026.	3
3.	2.2.9	Multifuncțional 3in1 laser monocrom A3 KYOCERA ECOSYS MZ3201ix	3	Multifuncțional 3in1 laser monocrom A3 KYOCERA ECOSYS MZ3201ix Serii: 1LJ6700918 1LJ6700917 1LJ6700919 Val buc: 8.409,5 lei;	2026	25.228,50	Contract achiziţie publică nr. 312237 din 24.09.2026 PV recepţie nr. 330922 din 21.10.2026.	3
4.	2.2.9	Multifuncțional 3in1 laser monocrom A3 de mare capacitate KYOCERA TASKALFA MZ4000i	1	Multifuncțional 3in1 laser monocrom A3 de mare capacitate KYOCERA TASKALFA MZ4000i Serie: W5Y6522383;	2026	16.758,50	Contract achiziţie publică nr. 312237 din 24.09.2026 PV recepţie nr. 330922 din	3

							21.10.2026.	
5.	2.2.9	Multifuncțional 3in1 laser color A3 KYOCERA ECOSYS M8124cidn	2	Multifuncțional 3in1 laser color A3 KYOCERA ECOSYS M8124cidn Serii: VXX6442589 VXX6442643 Val buc: 12.584,00 lei;	2026	25.168,00	Contract achiziţie publică nr. 312237 din 24.09.2026 PV recepţie nr. 330922 din 21.10.2026.	3
6.	2.2.9	Multifuncțional 3in1 laser color A3 de mare capacitate KYOCERA TASKALFA MZ3501ci	2	Multifuncțional 3in1 laser color A3 de mare capacitate KYOCERA TASKALFA MZ3501ci Serii: 1FV6140078 1FV6442861 Val buc: 22.893,20 lei;	2026	45.786,40	Contract achiziţie publică nr. 312237 din 24.09.2026 PV recepţie nr. 330922 din 21.10.2026.	3

5. Prin adresa nr.331231/21.10.2026, Direcţia Investiții, Achiziții și Licitații transmite documente privind realizarea unor achiziţii de mijloace fixe în vederea includerii acestora în inventarului bunurilor care alcătuiesc domeniul privat al Municipiului Craiova.

Astfel, în baza contractului de achiziţie publică nr.312244 din 24.09.2026 ce a avut ca obiect "Achiziţie multifuncționale A0, A3 și A4" – Multifuncționale 3 în 1 A4 și A3, au fost recepţionate diferite bunuri, mijloace fixe, în baza Procesului Verbal de recepţie nr.327078 din 15.10.2026.

Echipamentele anterior menționate vor fi instalate la Direcția de Evidență a Persoanelor.

Astfel, urmare a celor mai sus menționate, este necesară actualizarea inventarului bunurilor care alcătuiesc domeniul privat al Municipiului Craiova, prin introducerea bunurilor achiziţionate, cu următoarele elemente de identificare:

Nr Crt	Codul de clasificare	Denumirea bunului	Cant.	Elementele de identificare	Anul dobândirii şi/sau al dării în folosinţă	Valoarea de inventar lei	Situaţia juridică actuală	Durata Normala De Func. (ani)
1.	2.2.9	Multifuncțional 3in1 laser cerneală color A4 – Epson WorkForce Pro EM-C800RDWF, C11CK19401 + consumabile OEM + CoverPlus 3Y OSSE CP03OSSECK19	8	Multifuncțional 3in1 laser cerneală color A4 – Epson WorkForce Pro EM-C800RDWF, C11CK19401 + consumabile OEM + CoverPlus 3Y OSSE CP03OSSECK19; Locație: Direcția de Evidență a Persoanelor; Val buc: 4.112,79 lei;	2026	32.902,32	Contract achiziţie publică nr. 312244 din 24.09.2026 PV recepţie nr. 327078 din 15.10.2026	3

6. Prin adresa nr.342539/26.11.2026, Direcţia Infrastructură, Baze Sportive şi Agrement, Serviciul Baze Sportive şi Mobilitate Urbană transmite documente privind realizarea unor achiziţii de mijloace fixe în vederea includerii acestora în inventarului bunurilor care alcătuiesc domeniul privat al Municipiului Craiova.

Astfel, în baza contractului de achiziţie publică nr.313025 din 25.09.2026 ce a avut ca obiect "Achiziţie maşină de spălat şi uscat pardoseala pentru obiectivul Water Park Craiova", a fost recepţionat un bun – mijloc fix, în baza Procesului Verbal de recepţie nr.336882 din 29.10.2026.

Astfel, urmare a celor mai sus menționate, este necesară actualizarea inventarului bunurilor care alcătuiesc domeniul privat al Municipiului Craiova, prin introducerea bunurilor achiziţionate, cu următoarele elemente de identificare:

Nr Crt	Codul de clasificare	Denumirea bunului	Cant.	Elementele de identificare	Anul dobândirii şi/sau al dării în folosinţă	Valoarea de inventar lei	Situaţia juridică actuală	Durata Normala De Func. (ani)
1.	2.1.24.2	Maşină de spălat și uscat pardoseala pentru obiectivul Water Park Craiova	1	Maşină de spălat şi uscat pardoseala pentru obiectivul Water Park Craiova	2026	48.279,00	Contract achiziţie publică nr. 313025 din 25.09.2026 PV recepţie nr. 336882 din 29.10.2026	6

7. Prin adresa nr.346589/12.10.2026, Direcţia Infrastructură, Baze Sportive şi Agrement, Serviciul Baze Sportive şi Mobilitate Urbană transmite documente privind realizarea unor achiziţii de mijloace fixe în vederea includerii acestora în inventarului bunurilor care alcătuiesc domeniul privat al Municipiului Craiova.

Astfel, în baza contractului de achiziţie publică nr.315862 din 30.09.2026 ce a avut ca obiect Achiziţie "Server rackabil la Stadion de Fotbal – 2 buc", au fost recepţionate diferite bunuri, mijloace fixe, în baza Procesului Verbal de recepţie nr.337855 din 30.10.2026

Astfel, urmare a celor mai sus menționate, este necesară actualizarea inventarului bunurilor care alcătuiesc domeniul privat al Municipiului Craiova, prin introducerea bunurilor achiziţionate, cu următoarele elemente de identificare:

Nr Crt	Codul de clasificare	Denumirea bunului	Cant.	Elementele de identificare	Anul dobândirii şi/sau al dării în folosinţă	Valoarea de inventar lei	Situaţia juridică actuală	Durata Normala De Func. (ani)
1.	2.2.9	Server rackabil la Stadion de Fotbal	2	Server rackabil la Stadion de Fotbal Val buc: 14.334,87 lei	2026	28.669,74	Contract achiziţie publică nr. 315862 din 30.09.2026 PV recepţie nr. 337855 din 30.10.2026	2

8. În baza contractului de achiziţie publică de servicii nr.270982 din 28.07.2026 ce a avut ca obiect

“Aplicaţie integrată de gestiune a impozitelor şi taxelor”, au fost recepţionate diferite bunuri, mijloace fixe, prin Procesul Verbal de recepţie nr.335302 din 27.10.2026.

Astfel, urmare a celor mai sus menționate, este necesară actualizarea inventarului bunurilor care alcătuiesc domeniul privat al Municipiului Craiova, prin introducerea bunurilor achiziţionate, cu următoarele elemente de identificare:

Nr Crt	Codul de clasificare	Denumirea bunului	Cant.	Elementele de identificare	Anul dobândirii şi/sau al dării în folosinţă	Valoarea de inventar lei	Situaţia juridică actuală	Durata Normala De Func. (ani)
1.	7.1 imobilizări necorporale	Avansis venituri taxe	1	Avansis venituri taxe	2026	157.428,26	Contract achiziţie publică nr. 270982 din 28.07.2026 PV recepţie nr. 335302 din 27.10.2026	3
2.	7.1 imobilizări necorporale	Avansis online – Formulare dinamice	1	Avansis online – Formulare dinamice	2026	76.781,76	Contract achiziţie publică nr. 270982 din 28.07.2026 PV recepţie nr. 335302 din 27.10.2026	3

9. În baza contractului de achiziţie publică nr.312242 din 24.09.2026 ce a avut ca obiect “Achiziţie multifuncţionale A0,A3,A4” – Lot 2 – Multifuncţional 3 în 1 cerneală color A0 de mare capacitate”, au fost recepţionate diferite bunuri, mijloace fixe, prin Procesul Verbal de recepţie nr.327130 din 15.10.2026.

Astfel, urmare a celor mai sus menționate, este necesară actualizarea inventarului bunurilor care alcătuiesc domeniul privat al Municipiului Craiova, prin introducerea bunurilor achiziţionate, cu următoarele elemente de identificare:

Nr Crt	Codul de clasificare	Denumirea bunului	Cant.	Elementele de identificare	Anul dobândirii şi/sau al dării în folosinţă	Valoarea de inventar lei	Situaţia juridică actuală	Durata Normala De Func. (ani)
1.	2.2.9	Multifuncţional A0 de mare capacitate Epson T5400M -MFP	1	Multifuncţional A0 de mare capacitate Epson Sure Color SC- T5400M -MFP Cod:C11CH65301A0	2026	17.180,79	Contract achiziţie publică nr. 312242 din 24.09.2026 PV recepţie nr. 327130 din 15.10.2026	3

10. În baza contractului de achiziţie publică nr.284354 din 11.08.2026 ce a avut ca obiect "Achiziţie cu montaj tabela scor din cadrul Sălii Polivalente", au fost recepţionate diferite bunuri, mijloace fixe, prin Procesul Verbal de recepţie nr.329709 din 19.10.2026.

Astfel, urmare a celor mai sus menționate, este necesară actualizarea inventarului bunurilor care alcătuiesc domeniul privat al Municipiului Craiova, prin introducerea bunurilor achiziţionate, cu următoarele elemente de identificare:

Nr Crt	Codul de clasificare	Denumirea bunului	Cant.	Elementele de identificare	Anul dobândirii şi/sau al dării în folosinţă	Valoarea de inventar lei	Situaţia juridică actuală	Durata Normala De Func. (ani)
1.	2.2.9	Tabela multisport - ecran cu LED-uri S=24 mp;	1	Tabela multisport -ecran cu LED-uri S=24 mp;	2026	160.775,00	Contract achiziţie publică nr. 284354 din 11.08.2026 PV recepţie nr. 329709 din 19.10.2026	4
2.	2.2.9	Tabela multisport - ecran cu LED-uri S=13,06 mp;	1	Tabela multisport -ecran cu LED-uri S=13,06 mp;	2026	88.485,00	Contract achiziţie publică nr. 284354 din 11.08.2026 PV recepţie nr. 329709 din 19.10.2026	4

11. Având în vedere sentinţa Judecatoriei Craiova nr.4163 din 10.04.2024 prin care s-a respins cererea de uzucapiune formulată de reclamanta Ion Marinela, pentru terenul în suprafaţă de 464 mp, situat în Craiova, Aleea 2 Abatorului nr.46 cat şi respingerea apelului formulat la Tribunalul Dolj împotriva Sentinţei civile nr. 4163 din 10.04.2024 a Judecătoriei Craiova se propune inventarierea terenului în suprafaţă de 464 mp, aşa cum reiese din Raportul de expertiză întocmit de Murăreţu Gheorghe Paul.

Coform PAD - Planului de amplasament şi delimitare a imobilului ce face parte din Raportul de expertiză întocmit de Murăreţu Gheorghe Paul imobilul teren situat în Craiova, Aleea 2 Abatorului nr.46 are suprafaţa totală de 464 mp.

Astfel, urmare a celor mai sus menționate, este necesară actualizarea inventarului bunurilor care alcătuiesc domeniul privat al Municipiului Craiova, prin introducerea suprafeţei de teren situată în Craiova, Aleea 2 Abatorului nr.46, cu următoarele elemente de identificare:

Nr crt	Codul de clasificare	Denumirea bunului	Elementele de identificare	Anul dobândirii şi/sau al dării în folosinţă	Valoarea de inventar lei	Situaţia juridică actuală
1.	420.1.9.5	Imobil teren Aleea 2 Abatorului nr.46 - 464	Suprafaţă de 464 mp; Vecinătăţi : N – Dom. Public. S- Dom. Public;	2026	46.400,00	Sentinţa Judecatoria Craiova nr. 4163 din 10.04.2024 Sentinţa civilă Tribunalul Dolj

		mp;	E- Dom. Public; V- Dom. Public - Aleea 2 Abatorului;			nr.997/25.06.2026

12. Având în vedere sentinţa Judecatoriei Craiova nr.4481 din 10.04.2025 prin care s-a respins cererea de uzucapiune formulată de reclamanţii Purcărea Vian, Purcărea Mihaela, Purcărea Iulian, Purcărea Elena, pentru terenul în suprafaţă de 337 mp, situat în Craiova, Str.Babadag nr.9 cat şi respingerea apelului formulat la Tribunalul Dolj împotriva Sentinţei civile nr. 4481 din 10.04.2025 a Judecătoriei Craiova se propune inventarierea terenului în suprafaţă de 337 mp, aşa cum reiese din Raportul de expertiză întocmit de Cîrpici Viorel.

Coform PAD - Planului de amplasament şi delimitare a imobilului ce face parte din Raportul de expertiză întocmit de Cîrpici Viorel imobilul teren situat în Craiova, str.Babadag nr.9 are suprafaţa totală de 337 mp.

Astfel, urmare a celor mai sus menționate, este necesară actualizarea inventarului bunurilor care alcătuiesc domeniul privat al Municipiului Craiova, prin introducerea suprafeţei de teren situată în Craiova, str.Babadag nr.9, cu următoarele elemente de identificare:

Nr crt	Codul de clasificare	Denumirea bunului	Elementele de identificare	Anul dobândirii şi/sau al dării în folosinţă	Valoarea de inventar lei	Situaţia juridică actuală
1.	420.1.9.5	Imobil teren Str.Babadag nr.9 -337 mp	Suprafaţă de 337 mp; Vecinătăți : N – Prop. Particulara; S- Prop Particulară; E- Prop Particulară (NC 252000, 251999); V- Dom. Public Str. Babadag;	2026	50.550,00	Sentinţa Judecatoria Craiova nr. 4481 din 10.04.2025 Sentinţa civilă Tribunalul Dolj nr.1357 din 10.12.2025.

13. În conformitate cu art.963 alin 3 din Codul Civil "În lipsa moştenitorilor legali sau testamentari, patrimoniul defunctului se transmite comunei, oraşului sau, după caz, municipiului în a cărui rază teritorială se aflau bunurile la data deschiderii moştenirii."

În baza Certificatului de vacanţă succesorală autentificat cu nr.107 din 11.11.2026, întocmit la SPN Ionică Vergica şi Dincă Alina Camelia imobilul compus dintr-o cameră şi dependinţe cu suprafaţă utilă de 19,29 mp din măsurători şi 28,15 din acte, situat Craiova str.Col. Scarlat Demetriade nr.3, BL.Camin 2, ap.10, Jud. Dolj se transmite Municipiului Craiova, ce reprezintă cotă de 3/4 din imobil.

Imobilul construcţie anterior menţionat se regăseşte identificat în Cartea Funciara 203242-C1-U49 Craiova.

Astfel, urmare a celor mai sus menționate, este necesară actualizarea inventarului bunurilor care alcătuiesc domeniul privat al Municipiului Craiova, prin inventarierea imobilului construcţie, cu următoarele elemente de identificare:

Nr crt	Codul de clasificare	Denumirea bunului	Elementele de identificare	Anul dobândirii şi/sau al dării în folosinţă	Valoarea de inventar lei	Situaţia juridică actuală
	1.6.1	Cota ¾ din imobil (1 camera şi dependinţe)	Cotă ¾ din imobil (1 cameră şi dependinţe) cu suprafaţă utilă de 19,29 mp	2026	111.110,40	Certificat de vacanţă succesorală

1.		str.Col. Scarlat Demetriade nr.3, BL.Camin 2, ap.10, Jud. Dolj - 19,29 mp din măsurători şi 28,15 din acte;	din măsurători şi 28,15 din acte; CF şi NC 203242-C1-U49 Adresa: Craiova, str.Col. Scarlat Demetriade nr.3, BL.Camin 2, ap.10, Jud. Dolj;			autentificat cu nr.107 din 11.11.2026

14. Municipiul Craiova, deţine în proprietate, în domeniul privat imobilul teren în suprafaţă de 12.000 mp din acte şi din măsuratori, aferent blocului de locuinţe siţuat în Str.Potelu nr. 168 (fost Str.Potelu T27, P1), inventariat cu nr. inv.41000008.

În baza contractului de vânzare autentificat cu nr.1909 din 09.11.2026 la SPN Ştefănescu Floriana şi Constantin-Gherghe Anca – Costina Municipiul Craiova vinde numitei Sarchiz Alina Marinela terenul în suprafaţă indiviză de 24,63 mp respectiv cota de 2463/1200000, aferentă locuinţei ANL situate în Municiului Craiova, Str.Potelu nr. 168 Bl. R5, Ap.1, înscrisă în cartea funciară 221809.

Astfel, propunem actualizarea inventarului bunurilor care alcătuiesc domeniul privat al Municipiului Craiova, în sensul diminuării suprafeţei terenului situat la Str.Potelu nr. 168 (fost Str.Potelu T27, P1), următoarele elemente de indentificare:

.Nr crt	Codul de clasificare	Denumirea bunului	Elementele de identificare	Anul dobândirii şi/sau al dării în folosinţă	Valoarea de inventar lei	Situaţia juridică actuală
1.	420.1.9.5	Imobil Teren Str.Potelu nr. 168 (fost Str.Potelu T27, P1)	Nr.inventar 41000008; Modificarea suprafeţei terenului de la 12.000 mp la 11.975,37 mp.	2014	5.694.999,12	Dom. Privat al Municipiului Craiova

15. Municipiul Craiova deţine în domeniul privat imobilul teren în suprafaţă de 150 mp situat la adresa Craiova, str. Eustatiu Stoenescu FN, inventariat cu nr. 41000415 în baza Hotărârii Consiliului Local al Municipiului Craiova nr.522/2007.

În urma masurătorilor în teren şi a schiţei imobilului întocmită de personalul Direcţiei Patrimoniu se propune majorarea suprafeţei terenului de la 150 mp la 996,66 mp.

Astfel, urmare a celor mai sus menţionate, este necesară actualizarea inventarului bunurilor care alcătuiesc domeniul privat al Municipiului Craiova, prin actualizarea elementelor de identificare a suprafeţei de teren situată în Craiova, Str.Eustatiu Stoenescu FN, astfel:

Nr. Crt.	Codul de clasificare	Denumirea bunului	Elementele de identificare	Anul dobândiri i şi/sau al dării în folosinţă	Valoarea de inventar lei	Situaţia juridică actuală
1.	420.1.9.5	Teren str. Eustatiu Stoenescu FN 996,66 mp;	Majorare suprafaţa de la 150 mp la 996,66 mp Vecinătăţi: Nord – Dom Public.	2007	292.144,23	Hotărârea Consiliului Local al Municipiului Craiova nr.522/2007

			Sud – Dom Public; Est – Dom.Public al Statului Roman (CFR Ministerul Transp. şi Infrastructurii) Str. Eustatiu Stoenescu;			Dom. Privat

16. Din verificările efectuate la nivelul Serviciului Patrimoniu a fost identificată o suprafaţă de teren liberă în Craiova, Tarlaua 47, Mofleni în suprafaţă de 5866,17 mp ce fost comparată cu înregistrările cadastrelor din baza de date Oficiului de Cadastru şi Publicitate Imobiliară Dolj, nefiind identificaţi proprietari privaţi.

Având în vedere

- prevederile art.36 alin.1 din Legile Fondului Funciar Nr.18/1991 republicată cu modificările şi completările ulterioare,
- Decizia Înaltei Curţi de Casaţie şi Justiţie nr.22/2016 care a stabilit că "în concret art.36 alin.1, din legea nr.18/1991 republicată cu modificările şi completările ulterioare, prevede, în primul rând, transferul dreptului de proprietate din patrimoniul statului în patrimoniul unităţii administrativ-teritoriale pentru terenurile intravilane care se aflau, la data intrării în vigoare a Legii nr.18/1991, în proprietatea statului",
- adresa Ministerului Finanțelor 322783/18.06.2025 în care se precizează că:

a) "În situația în care nu s-au efectuat activitățile de inventariere și publicitate imobiliară a terenurilor vizate de prevederile art.36 alin.1 din Legea nr. 18/1991, opinăm că acestea se pot realiza ulterior fără ca aceste operațiuni să condiționeze trecerea dreptului de proprietate a imobilelor din proprietatea statului în proprietatea unităților administrativ-teritoriale"

b) „ ...în baza actelor de natură tehnico-operativă economică, juridică și administrativă pe care le posedă unitativ administrativ-teritorială cu privire la terenurile care au făcut obiectul Legii nr. 18/1991, se pot efectua operațiunile tehnice de înregistrare a bunurilor în evidențele financiar-contabile, de înscriere în cartea funciară a acestora și de înregistrare în inventarul corespunzător",

În vederea clarificării situaţiei juridice a terenului au fost realizată corespondenţă cu Primaria Comunei Bucovăţ iar prin răspunsul nr.5436 din 06.08.2026 au transmis ca terenul nu figurează în evidenţele agricole. De asemenea mai transmit ca terenul a fost la dispoziţia Comisiei Locale de Fond Funciar Bucovăţ iar în conformitate cu Procesul verbal nr.8 din 23.09.2010 prin care s-a stabilit hotarul între UAT Bucovăţ şi Municipiul Craiova, terenul a trecut în inventarul Comisiei locale de Fond Funciar a Municipiului Craiova.

Serviciul Registrul Agricol al Primariei Municipiului Craiova, transmite prin răspunsul nr.288252 din 24.08.2026 faptul procesul verbal nr.8 din 23.09.2010 se referă la recunoaşterea hotarului administrativ – territorial dintre Municipiului Craiova şi Comuna Bucovăţ şi nu are legătură cu inventarierea terenurilor rezervă, coform Legii 165/2013, cum se menţionează în răspunsul transmis de Primaria Comunei Bucovăţ.

Având în vedere cele menţionate **se propune inventarierea imobilului teren**, în baza Schiţei Imobilului situat în Craiova, Tarlaua 47, Mofleni, teren cu suprafaţa de 5866,17 mp.

Astfel, urmare a celor mai sus menționate, este necesară actualizarea inventarului bunurilor care alcătuiesc domeniul privat al Municipiului Craiova, prin introducerea suprafeţei de teren situată în Craiova, Tarlaua 47, Mofleni, cu următoarele elemente de identificare:

.Nr crt	Codul de clasificare	Denumirea bunului	Elementele de identificare	Anul dobândirii şi/sau al dării în folosinţă	Valoarea de inventar lei	Situaţia juridică actuală

1.	420.1.9.5	Teren Tarlaua 47, Mofleni - 5866,17 MP	Suprafaţă 5866,17 mp; Vecinătăți : N– Prop. Particulară NC250559,251104; S–Prop Particulara NC 245902; E – prop. Particulară NC218109,222186,208471,208472,F-9640-2836, 200082; V- prop. Particulare;	2026	586.617,00	-

Notă: Calculele pentru determinarea valoarilor contabile (acolo unde a fost cazul) au fost raportate la studiu de piaţă privind valorile minime ale proprietatilor imobiliare din judetul Dolj, valabile începand cu anul 2026, aprobat de Camera Notarilor Publici Craiova.

PREȘEDINTE COMISIE
Răzvan Cristian Diaconu

MEMBRII COMISIEI
Nicoleta Miulescu

Daniela Militaru

Monica Carmen Marin

Cristian Ionuț Gâlea

Ovidiu Mischianu

Mirel Bontea

Contract de achiziție publică de produse

Nr. 284354 / 11.08.2026

Cod angajament: AAB5CMMF6H8

Prezentul Contract de achiziție publică de produse, (denumit în continuare „Contract"), s-a încheiat având în vedere prevederile din *Legea nr. 98/2016 privind achizițiile publice (denumită în continuare „Legea nr. 98/2016")*, precum și orice alte prevederi legale emise în aplicarea acesteia

între:

MUNICIPIUL CRAIOVA, cu sediul în: Craiova, str. A.I. Cuza, nr. 7, cod poștal 200585, jud. Dolj, telefon: +40 251-416.235/416.236/416.237, fax: +40 251-411.561, e-mail: consiliulocal@primariacraiova.ro, cod de înregistrare fiscală 4417214, cont IBAN nr. RO92TREZ24A670503710102X, deschis la Trezoreria Operativă Municipiul Craiova reprezentat prin dna Lia Olguța Vasilescu - Primar, în calitate de și denumită în continuare „Autoritatea contractantă", pe de o parte

și

SC NEOVAL SRL, cu sediul în: str. Campului 17 a, Selimbar, jud. Sibiu, telefon: 0721384802, e-mail: office@ecraneled.ro, număr de înmatriculare J32/133/2000, cod de înregistrare fiscală RO12772748, cont IBAN nr. RO76TREZ5765069XXX005806, deschis la Trezoreria Sibiu reprezentată prin Serbu Mircea, în calitate de Administrator și denumită în continuare „**Contractant**", pe de altă parte, denumite, in continuare, impreuna, „Partile" si care,

au convenit încheierea prezentului Contract.

1. DEFINIȚII

1.1. În prezentul Contract, următorii termeni vor fi interpretați astfel:

(a) Autoritate contractantă și Contractant - Părțile contractante, așa cum sunt acestea numite în prezentul Contract;

(b) Act Adițional - document prin care se modifică termenii și condițiile prezentului Contract de achiziție publică/sectorială de produse, în condițiile *Legii nr. 98/2016 privind achizițiile publice* ;

(c) Caiet de Sarcini – anexa 1 la Contract care include obiectivele, sarcinile specificațiile și caracteristicile Produselor descrise în mod obiectiv, într-o manieră corespunzătoare îndeplinirii necesității Autorității contractante, menționând, după caz, metodele și resursele care urmează să fie utilizate de către Contractant și/sau rezultatele care trebuie realizate/prestate și furnizate de către Contractant, inclusiv niveluri de calitate, performanță, protecție a mediului, sănătate publică/sectorială, siguranță și altele asemenea, după caz, precum și cerințe aplicabile Contractantului în ceea ce privește informațiile și documentele care trebuie puse la dispoziția Autorității/entității contractante;

(d) Cazul fortuit – Eveniment care nu poate fi prevăzut și nici împiedicat de către cel care ar fi fost chemat să răspundă dacă evenimentul nu s-ar fi produs.

(e) Cesiune - înțelegere scrisă prin care Contractantul transferă unei terțe părți, în condițiile *Legii nr. 98/2016* , drepturile și/sau obligațiile deținute prin Contract sau parte din acestea;

(f) Conflict de interese - orice situație influențând capacitatea Contractantului de a exprima o opinie profesională obiectivă și imparțială sau care îl împiedică pe acesta, în orice moment, să acorde prioritate intereselor Autorității/entității contractante, orice motiv în legătură cu posibile contracte în viitor sau în conflict cu alte angajamente, trecute sau prezente, ale Contractantului. Aceste restricții sunt, de asemenea, aplicabile oricăror Subcontractanți, acționând sub autoritatea și controlul Contractantului, în condițiile *Legii nr. 98/2016,* în cazul în care este aplicabil;

(g) Contract - prezentul Contract de achiziție publică de produse care are ca obiect furnizarea cu montaj a unei tabele de scor din cadrul Salii Polivalente, cu titlu oneros, asimilat, potrivit Legii, actului administrativ, încheiat în scris, între autoritatea contractantă și Contractant, care are ca obiect furnizarea de Produse.

(h) Contract de Subcontractare - acordul încheiat în scris între Contractant şi un terţ ce dobândeşte calitatea de Subcontractant, în condiţiile *Legii nr. 98/2016*, prin care Contractantul subcontractează Subcontractantului partea din Contract în conformitate cu prevederile Contractului;

(i) Cost- toate cheltuielile efectuate sau care urmează să fie efectuate de către Contractant, în legătură cu executarea prezentului Contract, inclusiv cheltuielile indirecte sau costuri similare, dar care nu includ profitul;

(j) Defect (Defecte) / Neconformitate (Neconformităţi) - execuţia de slabă calitate sau deficienţe care încalcă siguranţa, calitatea sau cerinţele tehnice şi/sau profesionale prevăzute de prezentul Contract şi/sau de Legea aplicabilă şi care fac Produsele livrate necorespunzătoare scopurilor acestora, astfel cum sunt prevăzute în prezentul Contract şi/sau de Legea aplicabilă precum şi orice abatere de la cerinţele stabilite în Caietul de Sarcini.
Defectele/neconformităţile/defecţiunile includ şi neconformităţi ale Serviciilor incidentale şi/sau defecţiuni/vicii ale Lucrărilor/operaţiunilor incidentale cu privire la amplasarea/instalarea Produselor, dacă şi cum este cazul dar şi viciile aparente cât şi viciile ascunse ale Produselor care fac obiectul prezentului Contract, după caz;

(k) Despăgubire - suma, neprevăzută expres în Contract, care este acordată de către instanţa de judecată ca despăgubire plătibilă Părţii prejudiciate în urma încălcării prevederilor Contractului de către cealaltă Parte;

(l) Dispoziţie - document scris(ă) emis(ă) de Autoritatea contractantă în executarea Contractului şi cu respectarea prevederilor acestuia, în limitele *Legii nr. 98/2016*, şi a normelor de aplicare a acesteia;

(m) Documentele Autorităţii/entităţii contractante - toate şi fiecare dintre documentele necesare în mod direct sau implicit prin natura Produselor care fac obiectul Contractului, inclusiv, dar fără a se limita la: planuri, regulamente, specificaţii, desene, schiţe, modele, date informatice şi rapoarte, furnizate de Autoritatea contractantă şi necesare Contractantului în vederea realizării obiectului Contractului;

(n) Forţă majoră - eveniment independent de controlul Părţilor, care nu se datorează greşelii sau vinei acestora, care nu putea fi prevăzut în momentul încheierii Contractului şi care face imposibilă îndeplinirea obligaţiilor de către una dintre Părţi şi include calamităţi, greve, sau alte perturbări ale activităţii industriale, acţiuni ale unui inamic public, războaie, fie declarate sau nu, blocade, insurecţii, revolte, epidemii, alunecări de teren, cutremure, furtuni, trăsnete, inundaţii, deversări, turbulenţe civile, explozii şi orice alte evenimente similare imprevizibile, mai presus de controlul Părţilor şi care nu ar putea fi evitate prin luarea măsurilor corespunzătoare de diligenţă;

(o) Furnizor – operator economic care pune la dispoziţia unui Contractant, Produse, care fac obiectul prezentului Contract, şi care nu are calitatea de Subcontractant;

(p) Furnizare – în cuprinsul prezentului contract termenul de furnizare este echivalentul termenului de livrare şi predare, reprezentând momentul în care bunurile achiziţionate intră în posesia Autorităţii/entităţii contractante.

(q) Întârziere – Perioada de timp calculată de la data scadentă/termenul convenit al executării oricărei obligaţii contractuale de către AC/EC sau Contractant;

(r) Lege - normă, reglementare cu caracter obligatoriu şi care se referă la legislaţia română dar şi la Regulamente emise de CE şi, de asemenea, la obligaţiile care decurg din tratatele la care este parte statul român şi orice altă legislaţie secundară direct aplicabilă din dreptul comunitar sau din jurisprudenţa comunitară;

(s) Lună - luna calendaristică (12 luni/an);

(t) Mijloace electronice de comunicare în cadrul Contractului - echipamente electronice de procesare, inclusiv compresie digitală, şi stocare a datelor emise, transmise şi, respectiv, primite prin cablu, radio, mijloace optice sau prin alte mijloace electromagnetice şi utilizate inclusiv pentru transmiterea Rezultatelor obţinute în cadrul Contractului;

(u) Ofertă - actul juridic prin care Contractantul şi-a manifestat voinţa de a se angaja, din punct de vedere juridic, în acest Contract de achiziţie publică/sectorială de Produse şi cuprinde Propunerea Financiară, Propunerea Tehnică precum şi alte documente care au fost solicitate prin Documentaţia de Atribuire şi prezentate ulterior;

(v) Penalitate – suma de bani stabilită procentual în Contract ca fiind plătibilă de către una dintre Părţile contractante către cealaltă Parte în caz de neîndeplinire a obligaţiilor din Contract, în caz de neîndeplinire a unei părţi a Contractului sau de îndeplinire cu întârziere a obligaţiilor, astfel cum s-a stabilit prin Documentele Contractului;

(w) Personal - persoanele desemnate de către Contractant sau de către oricare dintre Subcontractanţi pentru îndeplinirea Contractului;

(x) Preţul Contractului - Preţul plătibil Contractantului de către Autoritatea contractantă, în baza şi în conformitate cu prevederile Contractului, a ofertei Contractantului şi a documentaţiei de atribuire, pentru îndeplinirea integrală şi corespunzătoare a tuturor obligaţiilor asumate prin Contract;

(y) Prejudiciu – paguba produsă Autorității/entității Contractante de către Contractant prin neexecutarea/ executarea necorespunzătoare ori cu întârziere a obligațiilor stabilite în sarcina sa, prin prezentul contract;

(z) Proces-Verbal de Recepție a Produselor - documentul prin care AC/EC își exprimă acordul cu privire la faptul că sunt acceptate Produsele furnizate, întocmit de Contractant și semnat de Autoritatea contractantă, prin care aceasta din urmă confirmă furnizarea Produselor în mod corespunzător de către Contractant și că acestea au fost acceptate de către Autoritatea contractantă;

(aa) Recepția - reprezintă operațiunea de identificare și verificare cantitativă și calitativă a produselor furnizate, prin care AC/EC constată că acestea corespund clauzelor contractuale și cerințelor din caietul de sarcini/propunere tehnică prin care Autoritatea contractantă își exprimă acordul cu privire la cantitatea și calitatea produselor furnizate în cadrul contractului de achiziție publică/sectorială și pe baza căreia efectuează plata;

(bb) Rezultat/Rezultate - oricare și toate informațiile, documentele, rapoartele colectate și/sau pregătite de Contractant ca urmare a Produselor furnizate astfel cum sunt acestea descrise în Caietul de Sarcini;

(cc) Scris(ă) sau în scris - orice ansamblu de cuvinte sau cifre care poate fi citit, reprodus și comunicat ulterior, stocat pe suport de hârtie, inclusiv informații transmise și stocate prin Mijloace electronice de comunicare în cadrul Contractului;

(dd) Standarde profesionale - cerințele profesionale legate de calitatea Produselor care trebuie respectate de către orice Contractant diligent care posedă cunoștințele și experiența necesară și pe care Contractantul este obligat să le respecte în furnizarea tuturor Produselor incluse în prezentul Contract;

(ee) Subcontractant - orice operator economic care nu este parte a unui contract de achiziție publică și care execută anumite părți ori elemente ale lucrărilor/serviciilor, răspunzând în fața contractantului de organizarea și derularea tuturor etapelor necesare în acest scop. Punerea la dispoziție a unui utilaj sau furnizarea de materiale/bunuri în cadrul unui contract de achiziție publică nu este considerată subcontractare în sensul legii;

(ff) Termen - intervalul de timp în care Părțile trebuie să-și îndeplinească obligațiile, astfel cum este stabilit prin Contract, exprimat în zile, care începe să curgă de la începutul primei ore a primei zile a termenului și se încheie la expirarea ultimei ore a ultimei zile a termenului; ziua în cursul căreia a avut loc un eveniment sau s-a realizat un act al Autorității/entității contractante nu este luată în calculul termenului. Dacă ultima zi a unui termen exprimat altfel decât în ore este o zi de sărbătoare legală, o duminică sau o sâmbătă, termenul se încheie la expirarea ultimei ore a următoarei zile lucrătoare;

(gg) Zi - înseamnă zi calendaristică, iar anul înseamnă 365 de zile; în afara cazului în care se prevede expres că sunt zile lucrătoare.

2. INTERPRETARE

2.1. În prezentul Contract, cu excepția unei prevederi contrare, cuvintele la forma singular vor include forma de plural, și invers, iar cuvintele la forma de gen masculin vor include forma de gen feminin, și invers, acolo unde acest lucru este permis de context.

2.2. În cazul în care se constată contradicții între prevederile clauzelor contractuale și documentele achiziției, se vor aplica regulile specifice stabilite prin documentele achiziției.

2.3. Nulitatea unei clauze nu atrage desființarea contractului, dacă aceasta nu a fost esențială. Celelalte dispoziții contractuale rămân valabile.

3. OBIECTUL CONTRACTULUI

3.1. Obiectul prezentului Contract îl reprezintă furnizarea **„Achizitie cu montaj tabela scor din cadrul Salii Polivalente"**, situata in Craiova, bdul Ilie Balaci, nr.6, Craiova, Dolj, constand in – tabele multisport- ecrane cu lămpi LED, consolă scor, rame lumini pentru panouri baschet, shotclock-uri și softul aferent și eventual materiale auxiliare montajului/instalării și punerii în funcțiune (suporți, piese de îmbinare și organe de asamblare) denumite în continuare Produse, pe care Contractantul se obligă să le furnizeze/livreze în conformitate cu prevederile din prezentul Contract, cu obligațiile asumate prin oferta adjudecată și cu cerințele Caietului de sarcini nr. 242904/08.07.2026.

4. PREȚUL CONTRACTULUI

4.1. Autoritatea contractantă se obligă să plătească Contractantului prețul convenit pentru îndeplinirea contractului: ***"Achizitie cu montaj tabela scor din cadrul Salii Polivalente", situate in Craiova, bdul Ilie Balaci, nr.6, Craiova, Dolj,*** in suma de **206.000,00 lei**, la care se adauga **TVA** în valoare de **43.260,00 lei**, reprezentand:

Nr. Crt.	DENUMIRE PRODUS	Cant.	Pret unit	Val. fara TVA	TVA Lei
1	Tabela multisport – ecran cu LED-uri, P4, S=24 mp	1 buc	112.200,00	112.200,00	23.562,00
2	Tabela multisport – ecran cu LED-uri, P4, S=13.06 mp	1 buc	61.750,00	61.750,00	12.967.50
3	Shotclock cub vizibil 2 parti - KAZO Vision	2 buc	2.780,00	5.560,00	1.167.60
4	Rame lumini panouri baschet- KAZO Vision	2 buc	1.300,00	2.600,00	546,00
5	Consola scor (sistem control LED-uri) acreditata/certificata FIBA LEVEL 2- KAZO Vision	1 buc	6.800,00	6.800,00	1.428,00
6	Software scor - KAZO Vision	1 buc	3.900,00	3.900,00	819,00
7	Montaj, punere in functiune sistem	1 buc	13.190,00	13.190,00	2.769.90
TOTAL FARA TVA					**206.000,00 lei**
TVA					**43.260,00 lei**
TOTAL					**249.260,00 lei**

4.2. Pretul contractului este ferm.

4.3. Prețul contractului include toate costurile şi cheltuielile necesare pentru livrarea, instalarea si punerea in functiune a produselor/echipamentelor.

5. DURATA CONTRACTULUI

5.1. Durata prezentului Contract începe de la data intrării în vigoare şi se finalizează la data indeplinirii obligatiilor contractuale in sarcina Partilor.

5.2. Contractul intră în vigoare la data semnării acestuia de către ambele părți.

5.3. Produsele aferente contractului vor fi furnizate, montate/instalate si puse in functiune la sediul Sala Polivalentă Craiova din municipiul CRAIOVA, b-dul. Ilie Balaci nr. 6, cu dezafectarea unor componente din cadrul vechiului sistem (dacă este cazul), apoi montajul bunurilor şi materialelor auxiliare, probe funcționale şi întocmire documente/rapoarte de calitate, în termen de 50 zile de la lansarea comenzii. Termenul include livrare produse - cantitate şi caracteristici conform specificații din prezentul caiet de sarcini precum şi toate operațiile auxiliare privind dezafectările precum şi montajul în locație.

5.4. Instruirea personalului beneficiarului pentru întreținere şi exploatare, furnizare documente de calitate necesare pentru punerea în funcțiune, evacuare deşeuri, retragerea echipamentelor de lucru şi a personalului, predarea locației către beneficiar fără alte daune sau stricăciuni, recepția. Produsele vor fi livrate cantitativ si calitativ la locul indicat de Autoritatea Contractanta si anume Sala Polivalentă Craiova, municipiul CRAIOVA, b-dul. Ilie Balaci nr. 6.

6. DOCUMENTELE CONTRACTULUI

6.1. Documentele prezentului Contract sunt:

a) caietul de sarcini nr. 242904/08.07.2026;

b) Oferta adjudecata nr. 259407/ 20.07.2026, inclusiv clarificarea din perioada de evalauare nr. 280124/ 04.08.2026 -Anexa 2.

7. ORDINEA DE PRECEDENȚĂ

7.1. În cazul oricărei contradicții între documentele prevăzute la pct. 6, prevederile acestora vor fi aplicate în ordinea de precedență stabilită conform succesiunii documentelor enumerate mai sus.

7.2. În cazul în care, pe parcursul îndeplinirii Contractului, se constată faptul că anumite elemente ale Propunerii tehnice sunt inferioare sau nu corespund cerințelor prevăzute în Caietul de sarcini, prevalează prevederile Caietului de sarcini.

8. COMUNICAREA ÎNTRE PĂRȚI

8.1. Orice comunicare făcută de Părți va fi redactată în scris și depusă personal de Parte sau expediată prin scrisoare recomandată cu confirmare de primire sau prin alt mijloc de comunicare care asigură confirmarea primirii documentului.

8.2. Comunicările între Părți se pot face și prin fax sau e-mail, cu condiția confirmării în scris a primirii documentuluii.

8.3. În cazul în care expeditorul solicită confirmare de primire, aceasta trebuie să indice această cerință în comunicarea sa și să solicite o astfel de dovadă de primire ori de câte ori există un termen limită pentru primirea comunicării. În orice caz, expeditorul ia toate măsurile necesare pentru a asigura primirea la timp și în termen a comunicării sale.

8.4. Adresele la care se transmit comunicările sunt următoarele:

Pentru Autoritatea contractantă: Municipiul Craiova	Pentru Contractant: SC NEOVAL SRL
Adresă: A.I.Cuza, nr.1	Adresă: Sibiu, str. Campului 17 a, Selimbar
Telefon/Fax: 0251/416235 int.333	Telefon/Fax: +40 0721384802
E-mail: gionea.silvia@primariacraiova.ro	E-mail: office@ecraneled.ro
Persoana de contact: Gionea Silvia	Persoana de contact: Serbu Mircea

8.5. Orice document (dispoziție, adresă, propunere, înregistrare, Proces-Verbal de Recepție, notificare și altele) întocmit în cadrul Contractului, este realizat și transmis, în scris, într-o formă ce poate fi citită, reprodusă și înregistrată.

8.6. Orice comunicare între Părți trebuie să conțină precizări cu privire la elementele de identificare ale Contractului (titlul și numărul de înregistrare) și să fie transmisă la adresa/adresele menționate la pct. 8.4.

8.7. Orice comunicare făcută de una dintre Părți va fi considerată primită:

(i) la momentul înmânării, dacă este depusă personal de către una dintre Părți,

(ii) la momentul primirii de către destinatar, în cazul trimiterii prin scrisoare recomandată cu confirmare de primire,

(iii) la momentul primirii confirmării de către expeditor, în cazul în care comunicarea este făcută prin fax sau e-mail (cu condiția ca trimiterea să nu fi intervenit într-o zi nelucrătoare, caz în care va fi considerată primită la prima oră a zilei lucrătoare următoare).

8.8. Părțile declară că sunt de acord că nerespectarea cerințelor referitoare la modalitatea de comunicare stabilite în prezentul Contract să fie sancționată cu inopozabilitatea respectivei comunicări.

8.9. În orice situație în care este necesară emiterea de notificări, înștiințări, instrucțiuni sau alte forme de comunicare de către una dintre Părți, dacă nu este specificat altfel, aceste comunicări vor fi redactate în limba Contractului și nu vor fi reținute sau întârziate în mod nejustificat.

8.10. Nicio modificare a datelor de contact prevăzute în prezentul Contract nu este opozabilă celeilalte Părți, decât în cazul în care a fost notificată în prealabil.

9. GARANȚIA DE BUNĂ EXECUȚIE A CONTRACTULUI - Nu este cazul

10. ÎNCEPERE, ÎNTÂRZIERI, SISTARE

10.1. Contractantul are obligația de a începe furnizarea Produselor în conformitate cu prevederile art. 5.3 din prezentul contract.

10.2. În cazul incidenței unei situații de caz fortuit sau forță majoră, obligațiile se suspendă pe parcursul existenței acestor evenimente, urmând ca termenul de inchiriere a bunurilor să fie prelungit cu un termen care nu poate depăși

durata de existență a evenimentului considerat caz, încheindu-se în acest sens un act adițional. Contractantul nu datorează în acest caz penalități de întârziere.

11. DERULAREA ȘI MONITORIZAREA CONTRACTULUI

11.1. Raportarea în cadrul Contractului de achiziție publică de Produse

(i) Dacă este cazul, Contractantul va prezenta documentele și rapoartele conform celor specificate în Caietul de Sarcini și cu respectarea Graficului de livrare acceptat de către Autoritatea contractantă.

(ii) Contractantul are obligația să elaboreze, pe perioada de furnizare a Produselor, toate Rapoartele și documente solicitate conform prevederilor cuprinse în Caietul de Sarcini.

(iii) Aprobarea de către Autoritatea contractantă a rapoartelor și documentelor realizate și furnizate de către Contractant, va fi făcută astfel cum este stabilit în Caietul de Sarcini și va certifica faptul că acestea sunt conforme cu termenii Contractului.

11.2. Contractantul va întreprinde toate măsurile și acțiunile necesare sau corespunzătoare pentru realizarea cel puțin a performanțelor contractuale astfel cum sunt stabilite în Caietul de Sarcini.

12. GRAFICUL DE LIVRARE

12.1. Părțile se asigură că, la momentul semnării Contractului, Graficul de livrare reprezintă eșalonarea fizică a livrărilor de Produse din Contract stabilită în corelație cu data efectivă a semnării Contractului și conține datele exacte pentru toate Termenele și/sau Punctele de Reper, astfel cum sunt acestea determinate pentru toate activitățile din Contract. Graficul de plăți va fi corelat cu graficul de livrare a contractului, care va include eșalonarea valorică a livrărilor de Produse din Contract.

12.2. Livrarea Produsului se realizează în succesiunea și cu respectarea termenelor stabilite prin Graficul de livrare, astfel cum este acceptat de către Autoritatea contractantă și cum este constituit ca parte integrantă din Contract.

12.3. Verificarea îndeplinirii obligațiilor contractuale de către Contractant și evaluarea stadiului activităților, în sensul respectării Termenelor și Punctelor de Reper stabilite pentru livrarea Produselor, se face prin raportare la conținutul Graficul de livrare acceptat.

12.4. Prin excepție, dacă nerespectarea termenelor de livrare stabilite prin graficul inițial se datorează unor cauze care nu îi sunt imputabile Contractantului, autoritatea contractantă are obligația de a solicita Contractantului să prezinte graficul actualizat, iar Contractantul are obligația de a prezenta graficul revizuit, în vederea finalizării contractului la data stabilită în Contract.

12.5. Orice versiune aprobată a Graficului de livrare înlocuiește versiunile anterioare.

13. MODIFICAREA CONTRACTULUI, CLAUZE DE REVIZUIRE

13.1. Pe durata perioadei de valabilitate a Contractului Părțile au dreptul de a conveni modificarea și/sau completarea clauzelor acestuia, fără organizarea unei noi proceduri de atribuire, cu acordul Părților, fără a afecta caracterul general al Contractului, în limitele dispozițiilor prevăzute de actele normative în vigoare.

13.2. Modificările contractuale, nu trebuie să afecteze, în niciun caz și în niciun fel, rezultatul procedurii de atribuire, prin anularea sau diminuarea avantajului competitiv pe baza căruia Contractantul a fost declarat câștigător în cadrul procedurii de atribuire.

13.3. Partea care propune modificarea Contractului are obligația de a transmite celeilalte Părți propunerea de modificare a Contractului cu respectarea clauzelor prevăzute la pct. 8 Comunicarea între Părți și documentele suport cu cel puțin 5 zile înainte de data la care se consideră că modificarea ar trebui să producă efecte.

13.4. Modificarea va produce efecte doar dacă părțile au convenit asupra acestui aspect în scris, cum ar fi prin semnarea unui act adițional.

13.5. Revizuirea prezentului Contract se realizează ca urmare a evaluării activităților, rezultatelor și performanțelor Contractantului în cadrul Contractului. Modificarea Contractului prin revizuire intervine cu scopul atingerii obiectului Contractului, care constă în Produsele pe care Contractantul se obligă să le furnizeze în conformitate cu prevederile din prezentul Contract, cu dispozițiilor legale și conform cerințelor din Caietul de Sarcini.

14. EVALUAREA MODIFICĂRILOR CONTRACTULUI ŞI A CIRCUMSTANŢELOR ACESTORA, DACĂ ESTE CAZUL

14.1. Identificarea circumstanţelor care generează Modificarea Contractului este în sarcina ambelor Părţi.

14.2. Modificările Contractului se realizează de Părţi, în cadrul Duratei de Execuţie a Contractului şi cu respectarea prevederilor stipulate la capitolul 8. – Comunicarea între Părţi din prezentul Contract, ca urmare a:

(i) identificării, determinării şi documentării de soluţii juste şi necesare, raportat la circumstanţele care ar putea împiedica îndeplinirea obiectului Contractului şi obiectivelor urmărite de Autoritatea contractantă, astfel cum sunt precizate aceste obiective în Caietul de Sarcini şi/sau

(ii) concluziilor obţinute ca urmare a evaluării activităţilor, rezultatelor şi performanţei Contractantului în cadrul Contractului. Părţile stabilesc, prin consultare, efectele soluţiilor asupra Termenului/Termenelor de livrare şi/sau asupra preţului Contractului şi/sau asupra Produselor, astfel cum s-a stabilit în art. 13 din Contract, acestea cuantificate devin Modificări Contractuale, putând consta în:

- prelungirea Termenului de livrare

14.3. Fiecare Parte are obligaţia de a notifica cealaltă Parte, în cazul în care constată existenţa unor circumstanţe care pot genera Modificarea Contractului, întârzia sau împiedica livrarea Produselor sau care pot genera o suplimentare a preţului Contractului, in termen de maxim 5 zile de la data intervenirii acestor circumstante.

14.4. În cazul în care Contractantul înregistrează întârzieri şi/sau se produc costuri suplimentare ca urmare a unei erori, omisiuni, viciu în cerinţele Autorităţii/entităţii contractante şi Contractantul dovedeşte că a fost în imposibilitatea de a depista/sesiza o astfel de eroare/omisiune/viciu până la depunerea Ofertei, Contractantul notifică Autoritatea contractantă, având dreptul de a solicita modificarea contractului.

15. SUBCONTRACTAREA, nu este cazul.

16. CESIUNEA

16.1. Cesiunea drepturilor derivate din prezentul contract poate fi realizată în condiţiile şi termenii prevăzuţi de *Legea nr. 98/2016*, cu respectarea dispoziţiilor art. 1.566-1.586 Cod Civil. Contractul de cesiune de creanţă produce efecte faţă de *autoritatea contractantă* doar de la momentul acceptării în scris a acesteia. Plata făcută către Contractant anterior acceptării cesiunii de creanţă este valabilă, iar *autorităţii contractante* nu îi poate fi opus contractul de cesiune de creanţă.

16.2. Contractantul are obligaţia de a nu transfera total sau parţial obligaţiile sale asumate prin contract, fără să obţină, în prealabil, acordul scris al *autorităţii contractante*. Contractantul este obligat să îi notifice autorităţii/entităţii contractante intenţia de a cesiona în parte sau în tot obligaţiile derivate din prezentul contract cu 30 de zile înainte de încheierea contractului de cesiune. Contractantul este obligat să anexeze acestei notificări dovada faptului că cesionarul are calificările tehnice şi experienţa necesară în vederea executării obligaţiilor cesionate. Contractul de cesiune a obligaţiilor derivate din prezentul contract încheiat fără acordul al *autorităţii contractante* nu produce niciun efect.

16.3. Cesiunea obligaţiilor derivate din prezentul contract nu va exonera Contractantul de nicio responsabilitate în privinţa garantării executării acestora de către cesionar. *Autoritatea contractantă* are dreptul de a se îndrepta împotriva Contractantului ori de câte ori cesionarul nu execută obligaţiile derivate din prezentul contract chiar şi după acceptarea contractului de cesiune, fără a putea fi condiţionată de efectuarea unui demers prealabil împotriva cesionarului.

16.4. Contractantul are obligaţia de a nu cesiona prezentul contract, fără să obţină, în prealabil, acordul scris al autorităţii contractante. Contractantul este obligat să îi notifice *autorităţii contractante* intenţia de a cesiona în parte sau în tot contractul cu 30 de zile înainte de încheierea contractului de cesiune. Contractantul este obligat să anexeze acestei notificări dovada faptului că cesionarul are calificările tehnice şi experienţa necesară în vederea executării contractului. Contractul de cesiune a prezentului contract încheiat fără acordul prealabil al Autorităţii contractante nu produce niciun efect.

16.5. Cesiunea contractului nu va exonera Contractantul de nicio responsabilitate privind garanţia sau orice alte obligaţii asumate prin contract. Autoritatea contractantă are dreptul de a se îndrepta împotriva Contractantului ori de câte ori cesionarul nu execută obligaţiile derivate din prezentul contract chiar şi după acceptarea contractului de cesiune, fără a putea fi condiţionată de efectuarea unui demers prealabil împotriva cesionarului.

16.6. Prezentul contract poate fi cesionat în următoarele condiţii:

a. ca urmare a unei succesiuni universale sau cu titlu universal în cadrul unui proces de reorganizare, inclusiv prin fuziune, divizare, achiziţie sau insolvenţă, către un alt operator economic care îndeplineşte criteriile de calificare şi

selecție stabilite inițial, cu condiția ca această modificare să nu presupună alte modificări substanțiale ale contractului de achiziție publică și să nu se realizeze cu scopul de a eluda aplicarea procedurilor de atribuire prevăzute de Legea nr. 98/2016 ;

b. în măsura în care Contractul este cesionat subcontractantului/subcontractanților, iar Autoritatea contractantă își asumă obligațiile derivate din prezentul contract față de acesta/aceștia, iar subcontractantul/subcontractanții își asumă obligațiile din prezentul contract stabilite în sarcina Contractantului față de Autoritatea contractantă.

c. în măsura în care contractul este cesionat terțului susținător, iar Autoritatea contractantă își asumă obligațiile derivate din prezentul contract față de acesta, iar terțul susținător își asumă obligațiile din prezentul contract stabilite în sarcina Contractantului față de Autoritatea contractantă, cu condiția ca terțul susținător să îndeplinească criteriile de calificare și selecție stabilite inițial și ca această modificare să nu presupună alte modificări substanțiale ale contractului de achiziție publică/sectorial și să nu se realizeze cu scopul de a eluda aplicarea procedurilor de atribuire prevăzute Legea nr. 98/2016.

Clauza prevăzută la pct. c reprezintă clauze de revizuire a contractului, astfel cum ele sunt definite de art. 221 alin. (1) lit. d) pct. (i) din Legea nr. 98/2016.

16.7. În cazul în care terțul susținător nu și-a respectat obligațiile asumate prin angajamentul ferm de susținere, dreptul de creanță al Contractantului asupra terțului susținător este cesionat cu titlu de garanție, către Autoritatea contractantă.

16.8. În cazul încetării anticipate a contractului, Contractantul cesionează autorității/entității contractante contractele încheiate cu Subcontractanții.

17. CONFIDENȚIALITATEA INFORMAȚIILOR ȘI PROTECȚIA DATELOR CU CARACTER PERSONAL

17.1 Contractantul va considera toate documentele și informațiile care îi sunt puse la dispoziție în vederea încheierii și executării Contractului drept strict confidențiale.

17.2 Obligația de confidențialitate nu se aplică în cazul solicitărilor legale privind divulgarea unor informații venite, din partea autorităților publice (ex: instanțe de judecată, ANAF, autorități contractante etc.), în cazul în care legea prevede obligația autorității contractante de a furniza aceste informați.

17.3 În prelucrarea datelor cu caracter personal conform Contractului, Părțile se angajează să respecte toate obligațiile stabilite conform legislației privind protecția datelor cu caracter personal inclusiv, dar fără limitare, conform prevederilor Regulamentului nr. 679/2016 privind protecția persoanelor fizice în ceea ce privește prelucrarea datelor cu caracter personal și privind libera circulație a acestor date și de abrogare a Directivei 95/46/CE ("GDPR").

17.4 În contextul încheierii și executării Contractului, Părțile vor putea prelucra o serie de date cu caracter personal, precum datele de identificare și datele de contact de tipul nume, prenume, funcția ocupată, adresă de email, număr de telefon, semnătură ale persoanelor fizice desemnate în mod direct sau indirect, de către oricare dintre Părți în calitate de persoane de contact în vedere executării contractului precum și datele de identificare și date de contact ale administratorilor, directorilor sau altor reprezentanți legali sau convenționali ai Părților responsabili cu semnarea, executarea, încetarea sau efectuarea oricăror formalități ce rezultă din lege sau din convenția părților în vederea ducerii la îndeplinire a obligațiilor stabilite prin prezentul Contract.

17.5 Părțile declară și garantează că se vor informa reciproc și în prealabil cu privire la activitățile de prelucrare a datelor cu caracter personal, cu respectarea prevederilor articolului 13 din GDPR și a legislației în materie, și că vor asigura informarea adecvată a tuturor persoanelor fizice ale căror date cu caracter personal sunt prelucrate și dezvăluite în contextul încheierii și executării prezentului Contract.

17.6 În vederea asigurării securității și confidențialității prelucrării datelor cu caracter personal, Părțile vor implementa măsuri tehnice și organizatorice adecvate și se vor asigura că persoanele care efectuează operațiuni de prelucrare a datelor persoanelor vizate cunosc și respectă cerințele legale în materie precum și politicile și procedurile interne implementate la nivelul fiecărei Părți.

17.7 Fiecare dintre Părți se obligă să informeze cealaltă Parte cu privire la existența unor breșe de securitate sau a unor încălcări a securității datelor cu caracter personal fără întârziere nejustificată și să ia măsurile care se impun pentru remedierea acestora.

18. OBLIGAȚIILE ȘI DREPTURILE PRINCIPALE ALE AUTORITĂȚII CONTRACTANTE

18.1. Autoritatea contractantă va pune la dispoziția Contractantului, cu promptitudine, orice informații și/sau documente pe care le deține și care pot fi relevante pentru realizarea Contractului. În măsura în care Autoritatea contractantă nu furnizează datele/informațiile/documentele solicitate de către Contractant, termenele stabilite în sarcina Contractantului pentru furnizarea produselor se prelungesc în mod corespunzător.

18.2 Autoritatea contractantă se obligă să respecte prevederile Caietului de sarcini.

18.3 Autoritatea contractantă își asumă răspunderea pentru veridicitatea, corectitudinea și legalitatea datelor/informațiilor/documentelor puse la dispoziția Contractantului în vederea îndeplinirii Contractului. În acest sens, se prezumă că toate datele/informațiile, documentele prezentate Contractantului sunt însușite de către conducătorul unității și/sau de către persoanele în drept având funcție de decizie care au aprobat respectivele documente.

18.4. Autoritatea contractantă va colabora cu Contractantul pentru furnizarea informațiilor pe care acesta din urmă le poate solicita în mod rezonabil pentru realizarea Contractului.

18.5 Recepția produselor cantitativă și calitativă (achiziție și montaj) se va efectua pe baza de proces verbal semnat de Contractant și Autoritatea contractantă după ce produsele au fost furnizate, montate, instalate în locație și realizarea probelor funcționale în termen de 15 zile lucrătoare. În cadrul recepției va urmări dacă sunt respectate cerințele menționate în caietul de sarcini și cele prezentate de ofertant în cadrul propunerii tehnice.

Procesul verbal de recepție cantitativă și calitativă va include unul din următoarele rezultate:

a) admiterea recepției cu sau fără obiecții;

b) suspendarea recepției;

Comisia de recepție recomandă suspendare recepției când:

i. se constată existența unor neconformități, neconcordanțe, defecte ori deficiențe care sunt de natură să afecteze utilizarea produsului/produselor conform destinației sale/lor, dar care pot fi remediate;

ii. se constată existența unor produse realizate necorespunzător sau nefinalizate, care pot afecta cerințele fundamentale aplicabile, dar care pot fi remediate;

iii. se constată existența, în mod justificat, a unor suspiciuni rezonabile cu privire la calitatea produselor și este necesară realizarea unor expertize tehnice, încercări și teste suplimentare pentru a le clarifica;

iv. Contractantul nu pune la dispoziția comisiei de recepție documentele prevăzute în contract și caietul de sarcini (dacă este cazul).

În cazul în care comisia de recepție decide suspendarea procesului de recepție, aceasta încheie un proces-verbal de suspendare a procesului de recepție în care consemnează decizia de suspendare, măsurile recomandate în scopul remedierii aspectelor constatate, precum și termenul de remediere, iar autoritatea/entitatea contractantă comunică Contractantului decizia comisiei în maximum 3 zile lucrătoare de la luarea la cunoștință a procesului-verbal de suspendare a procesului de recepție, împreună cu un exemplar al acestuia. Termenul de remediere nu poate depăși 15 zile de la data încheierii procesului-verbal de suspendare a procesului de recepție. În cazul în care Contractantul nu remediază aspectele constatate și nu adoptă măsurile recomandate în cadrul procesului-verbal de suspendare a procesului de recepție în termenul stabilit, comisia de recepție va decide respingerea recepției.

c) respingerea recepției (dacă se constată vicii care nu pot fi remediate și care, prin natura lor, împiedică realizarea uneia sau a mai multor exigențe esențiale).

18.6 Autoritatea contractantă are obligația de a verifica bunul imediat după preluarea acestuia potrivit uzanțelor. Dacă în urma verificării se constată existența unor vicii sau neconformități aparente, Autoritatea contractantă trebuie să refuze preluarea bunului sau după caz să îl informeze de îndată pe Contractant despre aeste neconformități. În lipsa informării, se consideră că Contractantul și-a executat obligația.

18.7 În ipoteza în care Autoritatea contractantă a refuzat/a făcut obiecții doar în privința unei cantități parțiale de bunuri și a acordat Contractantului dreptul de a înlocui/remedia deficiențele bunului, aceasta are dreptul de a rezoluționa parțial contractul, doar în ceea ce privește bunurile care nu au fost preluate sau în privința cărora s-au solicitat remedieri, iar Contractantul nu le-a remediat.

18.8 În situația în care Autoritatea contractantă constată existența unor vicii/neconformități ascunse ale bunului, aceasta are obligația să le aducă la cunoștință Contractantului în termen ***de 5 zile*** lucrătoare de la momentul la care le-a descoperit.

18.9 În ipoteza în care viciile/neconformitățile ascunse vizează doar o parte din bunuri, Autoritatea are dreptul de a rezoluționa parțial contractul, în privința acestor bunuri.

18.10 Plata serviciilor de închiriere se va face lunar , cu ordin de plată prin Trezorerie, în termen de maxim 30 zile pe baza facturii emise și comunicării facturii electronice RO e-Factura, conform prevederilor OUG nr.120/2021 cu modificările și completările ulterioare și numai în conformitate cu prezentul caiet de sarcini.

19. ASOCIEREA DE OPERATORI ECONOMICI, DACĂ ESTE CAZUL

19.1 Fiecare asociați este responsabil individual și în solidar față de Autoritatea contractantă, fiind considerat ca având obligații comune și individuale pentru executarea Contractului.

19.2 Membrii asocierii înțeleg și confirmă că liderul stabilit prin acordul de asociere este desemnat de asociere să acționeze în numele său și este autorizată să angajeze asocierea în cadrul Contractului.

19.3 Membrii asocierii înțeleg și confirmă că liderul asocierii este autorizat să primească Dispoziții din partea Autorității/entității contractante și să primească plata pentru și în numele persoanelor care constituie asocierea.

19.4 Prevederile contractului de asociere nu sunt opozabile Autorității/entității contractante.

20. OBLIGAȚIILE PRINCIPALE ALE CONTRACTANTULUI

20.1 Contractantul este responsabil pentru furnizarea produselor și realizarea operațiilor auxiliare în cantitățile și în condițiile calitative din prezentului caiet de sarcini;

20.2 Contractantul produselor va asigura dezafectarea cu evacuare a vechilor componente din cadrul sistemului tabelă de scor existent precum și aprovizionarea, manipularea și execuția lucrărilor de montaj a componentelor în varianta nouă pe amplasamentul indicat de beneficiar și se obligă:

- să pună în operă numai materiale, produse noi, însoțite de documente de calitate și care să respecte normativele în vigoare în deplină concordanță cu normele și standardele europene;
- să realizeze lucrările de montaj în conformitate cu respectarea cerințelor tehnice impuse de normativele, metodologiile și instrucțiunile în vigoare, precum și cu respectarea standardelor tehnice în vigoare
- să asigure forța de muncă, materialele, echipamentele și toate celelalte obiecte, fie de natură provizorie, fie definitive, cerute de și pentru îndeplinirea lucrărilor de montaj care fac obiectul contractului și să întreprindă toate măsurile care se impun pentru ca acestea să corespundă cerințelor solicitate. Transportul, descărcarea, manipularea și montajul produselor se va executa îngrijit și de bună calitate fără a le afecta/degrada și fără influențe negative pentru incinta Sălii Polivalente. În cazul în care lucrările realizate nu corespund, contractantul se obligă să le refacă, cu încadrarea în termenul prevăzut inițial.

20.3 Societatea contractantă trebuie să dețină personal și echipamente care/cu care să realizeze asamblarea produselor în locație și activitățile auxiliare; echipamentele din dotare sa fie în stare bună de funcționare.

20.4 Contractantul va răspunde de aplicarea tuturor măsurilor de protecția muncii pe toată perioada realizării activităților atât pentru personalul propriu cât și pentru colaboratori sau vizitatori care au legătură cu obiectul activităților și circulă în zona delimitată de organizarea de șantier și/sau incintă.

20.5 Personalul contractantului va trebui să respecte reglementările și regulamentele interioare ale beneficiarului, normele de securitate și sănătate în muncă, precum și de apărare împotriva incendiilor, pe toată durata prestației, în caz contrar, fiind răspunzător de nerespectarea acestora.

20.6 Contractantul este direct răspunzător de eventualele accidente de muncă, evenimentele și incidentele periculoase, îmbolnăvirile profesionale generate sau produse de echipamente tehnologice, procedee tehnologice utilizate de către lucrătorii săi și cei aparținând societăților care desfășoară activități pentru acesta (subcontractanți), în conformitate cu prevederile Legii securității și sanatatii in muncă nr. 319/2006 și a Normelor metodologice de aplicare a Legii nr. 319/2006 aprobate prin HG nr. 1425/2006 actualizate cu HG 955/2010 și HG 1242/2011, precum și orice modificare legislativă apărută pe timpul derulării contractului; se vor respecta prevederile Legii protecției muncii nr. 90/1996.

20.7 Contractantul are obligația de a asigura instruirea de specialitate a personalului său cu privire la operarea și întreținerea echipamentelor/utilajelor de mică mecanizare utilizate în toate activitățile: cele auxiliare (ex. demontări și/sau montaj suporți, tabele-ecrane cu LED-uri, ceasuri, rame de iluminat cabluri, etc).

20.8 Pe toată perioada de garanție, contractantul are obligația de a asigura cu titlu gratuit asistență la cerere și remedierea/repararea oricăror defecțiuni care nu sunt generate din culpa achizitorului, inclusiv înlocuirea produselor/echipamentelor defecte cu altele noi dacă repararea nu este posibilă. Totodata contractantul va asigura asistență tehnică la minim 3 (trei) evenimente care utilizează tabela de scor în varianta remediată/modernizată.

20.9 Responsabilitatea integrității pe timpul transportului, manipulării până la montaj a produselor este în sarcina contractantului.

20.10 Contractantul este pe deplin responsabil pentru furnizarea produselor şi executarea operaţiunilor conexe, după caz, în condiţiile Caietului de sarcini, în conformitate cu oferta sa. Totodată, este răspunzător atât de siguranţa tuturor operaţiunilor şi metodelor de prestare, cât şi de calificarea personalului folosit pe toată durata contractului.
20.11 Contractantul este responsabil de indeplinirea obligatiilor stabilite in sarcina sa prin Caietul de sarcini nr. 242904/08.07.2026.
20.12 Contractantul va emite factura pentru produsele livrate şi activităţile prestate în conformitate cu contractul şi cerinţele caietului de sarcini. Factura va avea menţionat numărul contractului, datele de emitere şi de scadenţă ale facturii respective. Factura va fi trimisă în original la adresa specificată de Autoritatea Contractantă. Factura va fi emisă după semnarea de către Autoritatea Contractantă a procesului verbal de recepţie cantitativă şi calitativă acceptat .
20.13 În vederea efectuării plăţii, procesul verbal de recepţie cantitativă şi calitativă va fi însoţit de documente justificative prevăzute mai jos:
- Certificat/Certificate de calitate si garanţie;
- Declaraţie de conformitate emisă de producătorul produsului respectiv care va conţine un set minim de informaţii, fiind semnată de producător sau reprezentantul său autorizat ;
- Proces-verbal de instruire a personalului de exploatare şi întreţinere – 2 persoane nominalizate de beneficiar.

Plata în favoarea Contractantului se va efectua, cu ordin de plată prin Trezorerie, în termen de maxim 30 de zile de la data comunicării facturii electronice către autoritatea contractantă în sistemul naţional privind factura electronică RO e Factura, conform prevederilor OUG nr. 120/2021, cu modificările şi completările ulterioare, şi numai în condiţiile caietului de sarcini. Autoritatea contractantă nu acordă avans.
20.14 Perioada de garanţie acordată bunurilor furnizate şi lucrărilor auxiliare de montaj va fi de minimum 24 de luni, cu efect de la data semnării procesului verbal de recepţie cantitativă şi calitativă, sau dacă este cazul, de la remedierea obiecţiunilor constatate prin procesul verbal de recepţie cantitativă şi calitativă, în condiţiile stipulate contractual. Garanţia extinsă se referă la perioada care depăşeşte minimul acceptat. Garanţia trebuie să acopere reparaţiile sau înlocuirile, inclusiv ridicarea şi returnarea sau reparaţii la faţa locului. Garanţia trebuie să asigure faptul că produsele sunt conforme cu specificaţiile contractuale, fără costuri suplimentare. Ofertantul va prezenta o declaraţie scrisă de garantare a produselor furnizate şi a montajului în conformitate cu prevederile caietului de sarcini/contractuale.
Perioada de garanţie se referă la respectarea caracteristicilor tehnice ale produselor în interiorul acestui interval de timp, indiferent de frecvenţa de utilizare, fără limită de ore de exploatare.
Pe toată perioada de garanţie furnizorul/contractantul se obligă să asigure cu titlu gratuit asistenţă la cerere şi remedierea/repararea oricăror defecţiuni care nu sunt generate din culpa achizitorului, inclusiv înlocuirea produselor defecte cu altele noi, dacă repararea nu este posibilă- ofertantul va prezenta o declaraţie scrisă în acest sens prin care să ateste că are disponibilitatea de a interveni pentru remedieri şi reparaţii ori de câte ori este nevoie.
Furnizorul/contractantul poartă întreaga răspundere asupra calităţii produsului oferit şi montajului realizat.
În cazul apariţiei unor defecţiuni în garanţie, intervenţia trebuie efectuată în maxim 48 de ore din momentul înştiinţării furnizorului/contractantului.
Componentele care în timpul perioadei de garanţie le înlocuiesc pe cele defecte- tabele de scor sau piese componente ale sistemului se vor integra astfel încât să asigure menţinerea garanţiei pentru ansamblul sistemului .
Pe toată durata perioadei de garanţie, pentru toate defecţiunile aflate în responsabilitatea sa, furnizorul/contractantul este obligat să despăgubească integral achizitorul pentru orice întârzieri, daune, costuri generate achizitorului direct sau indirect prin imposibilitatea utilizării sistemului de monitorizare-tabelă de scor pentru o perioadă mai mare de 3 zile lucrătoare de la data notificării defecţiunii.
Pe toată durata perioadei de garanţie, pentru toate defecţiunile aflate în responsabilitatea sa, şi nerezolvate de el, contractantul va suporta toate costurile suplimentare înregistrate de către achizitor pentru efectuarea reparaţiilor în vederea refuncţionalizării zonei/zonelor afectate.
Oricând, pe toată durata perioadei de garanţie, în cazul în care sistemul nu-şi menţine performanţele tehnice declarate şi nivelul calitativ asumat, contractantul este obligat să asigure măsuri pentru readucerea acesteia în parametrii caracteristici.
În perioada de garanţie, garanţia trebuie să acopere toate costurile rezultate din remedierea defectelor componentelor furnizate în cadrul contractului, inclusiv, dar fară a se limita la:
- demontarea, inclusiv închirierea de unelte/echipamente speciale necesare pentru intervenţie (dacă e cazul);

- diagnoza defectelor, inclusiv costurile de personal;
- repararea tuturor componentelor deteriorate sau furnizarea unor noi componente;
- înlocuirea părților defecte;
- aducerea la starea inițială pentru exploatare;
- testarea pentru a asigura continuitatea exploatării la parametrii agreați;

Pentru scopul acestei proceduri, noțiunea de „defect" trebuie interpretată ca un comportament al produsului- tabelă de scor, diferit de parametrii agreați de părți, având ca referință pentru determinarea defectelor specificațiile tehnice și/sau cerințele din caietul de sarcini.

Contractantul trebuie să fie în măsură să asigure componente de schimb/materiale pe perioada garanției.

Pentru menținerea caracteristicilor, la darea în exploatare, furnizorul/contractantul are obligația instruirii de specialitate a personalului beneficiarului cu privire la exploatarea și întreținerea instalației, prezentând autorității contractante instrucțiuni de exploatare și întreținere în limba română.

Pentru eficiența intervențiilor, furnizorul va pune la dispoziția achizitorului, în regim de custodie, piese de schimb-componente ale sistemului (ex. module LED – 3 buc, surse de alimentare – 3 buc, receivere – 3 buc.)

21.CONFLICTUL DE INTERESE

21.1 Contractantul va lua toate măsurile necesare pentru a preveni ori stopa orice situație care ar putea compromite derularea obiectivă și imparțială a Contractului. Conflictele de interese pot apărea, în mod special, ca rezultat al intereselor economice, afinităților politice ori de naționalitate, legăturilor de rudenie ori afinitate sau al oricăror alte legături ori interese comune. Orice conflict de interese apărut în timpul derulării Contractului trebuie notificat în scris Autorității contractante, fără întârziere.

21.2 Contractantul se va asigura că Personalul său nu se află într-o situație care ar putea genera un conflict de interese. Contractantul va înlocui, imediat și fără vreo compensație din partea Autorității/entității contractante, orice membru al Personalului său, care se regăsește într-o astfel de situație (ex.: înlocuire, încetare, aprobare, deplasare/delegare, orar/program), cu o altă persoană ce îndeplinește condițiile minime stabilite prin prezentul Contract.

21.3 Contractantul are obligația de a respecta prevederile legale în domeniul achizițiilor cu privire la evitarea conflictului de interese. Contractantul nu are dreptul de a angaja sau de a încheia orice alte înțelegeri privind furnizarea de produse, direct ori indirect, în scopul îndeplinirii Contractului, cu persoane fizice sau juridice care au fost implicate în procesul de verificare/evaluare a solicitărilor de participare/ofertelor depuse în cadrul unei proceduri de atribuire ori angajați/foști angajați ai autorității/entității contractante sau ai furnizorului de servicii de achiziție implicați în procedura de atribuire cu care autoritatea contractantă/furnizorul de servicii de achiziție implicat în procedura de atribuire a încetat relațiile contractuale ulterior atribuirii Contractului de achiziție publică/sectorială, pe parcursul unei perioade de cel puțin 12 (douăsprezece) luni de la încheierea Contractului, sub sancțiunea rezoluțiunii/rezilierii contractului.

22. CONDUITA CONTRACTANTULUI

22.1. Contractantul/Personalul Contractantului/Subcontractanții va/vor acționa întotdeauna loial și imparțial și ca un consilier de încredere pentru Autoritatea contractantă, conform regulilor și/sau codului de conduită al domeniului său de activitate precum și cu discreția necesară.

22.2. În cazul în care Contractantul sau oricare dintre Subcontractanții săi se oferă să dea/să acorde sau dau/acordă oricărei persoane mită, bunuri, facilități, comisioane în scopul de a determina sau recompensa îndeplinirea/neîndeplinirea oricăror acte sau fapte în legătură cu prezentul Contract sau pentru a favoriza/defavoriza orice persoană în legătură cu prezentul Contract, Autoritatea contractantă poate decide încetarea Contractului.

22.3. Contractantul și Personalul său vor respecta secretul profesional, pe perioada executării Contractului, inclusiv pe perioada oricărei prelungiri a acestuia, precum și după încetarea Contractului.

23. OBLIGAȚII PRIVIND DAUNELE ȘI PENALITĂȚILE DE ÎNTÂRZIERE

23.1. Contractantul se obligă să despăgubească Autoritatea contractantă în limita prejudiciului creat, împotriva oricăror:

(i) reclamații și acțiuni în justiție, ce rezultă din încălcarea unor drepturi de proprietate intelectuală (brevete, nume, mărci înregistrate etc.), legate de echipamentele, materialele, instalațiile folosite pentru sau în legătură cu Produsele furnizate, și/sau

(ii) daune, despăgubiri, penalități, costuri, taxe și cheltuieli de orice natură, aferente eventualelor încălcări ale dreptului de proprietate intelectuală, precum și ale obligațiilor sale conform prevederilor Contractului.

23.2. Contractantul va despăgubi Autoritatea contractantă în măsura în care sunt îndeplinite cumulativ următoarele condiții:

(i) despăgubirile să se refere exclusiv la daunele suferite de către Autoritatea contractantă ca urmare a culpei Contractantului;

(ii) Autoritatea contractantă a notificat Contractantul despre primirea unei notificări/cereri cu privire la incidența oricăreia dintre situațiile prevăzute mai sus;

(iii) valoarea despăgubirilor a fost stabilită prin titluri executorii emise conform prevederilor legale/hotărâri judecătorești definitive, după caz.

23.3. În cazul în care, Contractantul nu își îndeplinește la termen obligațiile de furnizare/inchiriere a bunurilor, atunci Autoritatea contractantă are dreptul de a percepe dobânda legală penalizatoare prevăzută la art. 3 alin. 2^1 din O.G. nr.13/2011 privind dobânda legală remuneratorie și penalizatoare pentru obligații bănești, precum și pentru reglementarea unor măsuri financiar-fiscale în domeniul bancar, cu modificările și completările ulterioare. Dobânda se aplică la valoarea produselor nelivrate pentru fiecare zi de întârziere, *dar nu mai mult de valoarea produselor nelivrate.*

23.4. În cazul în care Contractantul livrează bunuri afectate de vicii sau necoforme, iar Autoritatea contractantă optează pentru acordarea unui termen în care Contractantul să înlocuiască/remedieze deficiențele bunurilor respective, aceasta are dreptul de a percepe penalități de întârziere potrivit dispozițiilor art. 3 alin. 2^1 din O.G. nr.13/2011 pentru fiecare zi cuprinsă între momentul la care trebuia efectuată livrarea și ziua în care bunurile înlocuite au fost predate sau au fost remediate deficiențele. Dobânda se calculează în funcție de valoarea bunurilor afectate de vicii sau neconformități și nu poate depăși valoarea acestora.

23.5. În cazul neîndeplinirii sau a îndeplinirii necorespunzătoare a altor obligații contractuale, Contractantul acoperă integral prejudiciul cauzat Autorității contractante.

23.6. Răspunderea Contractantului nu operează în următoarele situații:

a) datele/informațiile/documentele necesare pentru îndeplinirea Contractului nu sunt puse la dispoziția Contractantului sau sunt puse la dispoziție cu întârziere;

b) neexecutarea sau executarea în mod necorespunzător a obligațiilor ce revin Contractantului se datorează culpei Autorității/entității contractante;

c) Contractantul se află în imposibilitatea fortuită de executare a obligaților contractuale imputate.

23.7. În cazul în care Autoritatea contractantă, din vina sa exclusivă, nu își îndeplinește obligația de plată a facturii în termenul prevăzut la pct. 27.3, Contractantul are dreptul de a solicita plata dobânzii legale penalizatoare, aplicată la valoarea plății neefectuate, în conformitate cu prevederile art. 4 din Legea 72/2013 privind măsurile pentru combaterea întârzierii în executarea obligațiilor de plată a unor sume de bani rezultând din contracte încheiate între profesioniști și între aceștia și autorități contractante, dar nu mai mult decât valoarea plații neefectuate, care curge de la expirarea termenului de plata.

23.8. Penalitățile de întârziere datorate curg de drept din data scadenței obligațiilor asumate conform prezentului contract.

23.9. În măsura în care Autoritatea contractantă nu efectuează plata în termenul stabilit la pct. 27.3, Contractantul are dreptul de a rezoluționa/rezilia contractul, fără a-i fi afectate drepturile la sumele cuvenite pentru furnizarea produselor și la plata unor daune interese

24. OBLIGAȚII PRIVIND ASIGURĂRILE ȘI SECURITATEA MUNCII CARE TREBUIE RESPECTATE DE CĂTRE CONTRACTANT

24.1. Contractantul se obligă să respecte reglementările referitoare la condițiile de muncă și protecția muncii și, după caz, standardele internaționale agreate cu privire la forța de muncă, convențiile cu privire la libertatea de asociere și negocierile colective, eliminarea muncii forțate și obligatorii, eliminarea discriminării în privința angajării și ocupării forței de muncă și abolirea muncii minorilor.

25. DREPTURI DE PROPRIETATE INTELECTUALĂ

25.1. Orice Rezultat/Rezultate elaborat(e) şi/sau prelucrat(e) de către Contractant în executarea Contractului vor deveni proprietatea exclusivă a Autorității/entității contractante, la momentul efectuării plății sumelor datorate Contractantului conform prevederilor prezentului Contract.

25.2. Orice Rezultate ori drepturi, inclusiv drepturi de autor sau alte drepturi de proprietate intelectuală ori industrială, dobândite în executarea Contractului vor fi proprietatea exclusivă a Autorității/entității contractante, care le va putea utiliza, publica, cesiona ori transfera așa cum va considera de cuviință, fără limitare geografică ori de altă natură, cu excepția situațiilor în care există deja asemenea drepturi de proprietate intelectuală ori industrială.

26. OBLIGAȚII ÎN LEGĂTURĂ CU CALITATEA PRODUSELOR

26.1. Autoritatea contractantă notifică Contractantul cu privire la fiecare Neconformitate imediat ce acesta o identifică. La Finalizare, Contractantul notifică Autoritatea contractantă cu privire la Defectele /Neconformitățile care nu au fost remediate şi comunică Autorității/entității contractante perioada de remediere a acestora. Drepturile Autorității/entității contractante cu privire la orice Defect / Neconformitate neidentificat(ă) sau nenotificată de către Contractant, pe perioada de derulare a Contractului, nu sunt afectate. Contractantul remediază Defectele / Neconformitățile, în termenul comunicat de Autoritatea contractantă.

27. FACTURARE ŞI PLĂȚI ÎN CADRUL CONTRACTULUI

27.1. Plățile care urmează a fi realizate în cadrul contractului se vor face numai după emiterea facturii ca urmare a receptionarii de către Autoritatea contractantă a produselor aferente activităților efectuate de Contractant, în condițiile Caietului de sarcini.

27.2. Plata contravalorii Produselor furnizate se face, prin virament bancar, în baza facturii, emisă de către Contractant pentru suma la care este îndreptățit conform prevederilor contractuale, direct în contul Contractantului indicat pe factură.

27.3. Plata se va face lunar, cu ordin de plată prin Trezorerie, în termen de maxim 30 zile pe baza facturii emise şi comunicării facturii electronice RO e-Factura, conform prevederilor OUG nr.120/2021 cu modificările şi completările ulterioare şi numai în conformitate cu prezentul caiet de sarcini.

27.4. Moneda utilizată în cadrul prezentului Contract: LEU

27.5. Facturile furnizate vor fi emise şi completate în conformitate cu legislația română în vigoare.

27.6. Dacă factura are elemente greşite şi/sau greşeli de calcul identificate de Autoritatea Contractantă, şi sunt necesare revizuiri, clarificări suplimentare sau alte documente suport din partea Contractantului, termenul de ....*de zile* pentru plata facturii se suspendă. Repunerea în termen se face de la momentul îndeplinirii condițiilor de formă şi de fond ale facturii.

27.7. Contractantul este răspunzător de corectitudinea şi exactitatea datelor înscrise în facturi şi se obligă să restituie atât sumele încasate în plus cât şi foloasele realizate necuvenit, aferent acestora. Sumele încasate în plus, cât şi foloasele necuvenite aferente acestora (pe perioada de la încasare până la constatarea lor), vor fi stabilite în urma verificărilor executate de către Organele de Control Intern ale contractantului sau alte Organisme de control abilitate de lege.

27.8. Solicitările de plată către terți pot fi onorate numai după operarea unei cesiuni de drepturi/obligații ale Contractantului către terți, cu respectarea clauzelor prezentului Contract.

28. SUSPENDAREA CONTRACTULUI

28.1. În situații temeinic justificate, părțile pot conveni suspendarea executării Contractului.

28.2. În cazul în care se constată că procedura de atribuire a Contractului de Produse sau executarea Contractului este viciată de erori esențiale, nereguli sau de fraudă, Părțile au dreptul să suspende executarea Contractului.

28.3. În cazul suspendării/sistării temporare a furnizării Produselor, durata Contractului se va prelungi automat cu perioada suspendării/sistării.

29. FORȚA MAJORĂ

29.1. Forța majoră şi cazul fortuit exonerează de răspundere Părțile în cazul neexecutării parțiale sau totale a obligațiilor asumate prin prezentul Contract, în conformitate cu prevederile art. 1.351 din Codul civil.

29.2. Forța majoră și cazul fortuit trebuie dovedite.

29.3. Partea care invocă forța majoră sau cazul fortuit are obligația să o aducă la cunoștință celeilalte părți, în scris, de îndată ce s-a produs evenimentul.

29.4. Partea care a invocat forța majoră sau cazul fortuit are obligația să aducă la cunoștința celeilalte părți încetarea cauzei acesteia de îndată ce evenimentul a luat sfârșit.

29.5. Îndeplinirea contractului va fi suspendată în perioada de acțiune a forței majore, dar fără a prejudicia drepturile ce li se cuveneau părților până la apariția acesteia.

29.6. Dacă forța majoră acționează sau se estimează că va acționa o perioadă mai mare de 15 zile, fiecare parte va avea dreptul să notifice celeilalte părți încetarea de plin drept a prezentului contract, fără ca vreuna din părți să poată pretinde celeilalte daune-interese.

30. ÎNCETAREA CONTRACTULUI

30.1. Prezentul Contract încetează de drept prin ajungere la termen sau la momentul la care toate obligațiile stabilite în sarcina părților au fost executate.

30.2. Autoritatea contractantă își rezervă dreptul de a rezoluționa/rezilia Contractul, fără însă a fi afectat dreptul Părților de a pretinde plata unor daune sau alte prejudicii, dacă:

(i) Contractantul nu se conformează, în perioada de timp, conform notificării emise de către Autoritatea contractantă, prin care i se solicită remedierea Neconformității sau executarea obligațiilor care decurg din prezentul Contract;

(ii) Contractantul subcontractează părți din Contract fără a avea acordul scris al Autorității/entității contractante;

(iii) Contractantul cesionează drepturile și obligațiile sale fără acordul scris al Autorității/entității contractante;

(iv) *Contractantul înlocuiește personalul/experții nominalizați fără acordul Autorității/entității Contractante;*

(v) Are loc orice modificare organizațională care implică o schimbare cu privire la personalitatea juridică, natura sau controlul Contractantului, cu excepția situației în care asemenea modificări sunt realizate prin Act Adițional la prezentul Contract, cu respectarea dispozițiilor legale;

(vi) Devin incidente oricare alte incapacități legale care să împiedice executarea Contractului;

(vii) Contractantul eșuează în a furniza/menține/prelungi/reîntregi/completa garanțiile ori asigurările solicitate prin Contract;

(viii) în cazul în care, printr-un act normativ, se modifică interesul public al Autorității/entității contractante în legătură cu care se furnizează Produselor care fac obiectul Contractului;

(ix) la momentul atribuirii Contractului, Contractantul se afla în una dintre situațiile care ar fi determinat excluderea sa din procedura de atribuire;

(x) în situația în care Contractul nu ar fi trebuit să fie atribuit Contractantului deoarece au fost încălcate grav obligațiile care rezultă din legislația europeană relevantă iar această împrejurarea fost constatată printr-o decizie a Curții de Justiție a Uniunii Europene;

(xi) În cazul în care împotriva Contractantului se deschide procedura falimentului;

(xii) Contractantul a săvârșit nereguli sau fraude în cadrul procedurii de atribuire a Contractului sau în legătură cu executare acestuia, ce au provocat o vătămare Autorității/entității contractante;

(xiii) Valorificarea de către Autoritatea contractantă a rezultatelor prezentului contract este grav compromisă ca urmare a întârzierii prestațiilor din vina Contractantului.

30.3. Contractantul poate rezoluționa/rezilia Contractul fără însă a fi afectat dreptul Părților de a pretinde plata unor daune sau alte prejudicii, în cazul în care:

(i) Autoritatea contractantă a comis erori esențiale, nereguli sau fraude în cadrul procedurii de atribuire a Contractului sau în legătură cu executare acestuia, ce au provocat o vătămare Contractantului.

(ii) Autoritatea contractantă nu își îndeplinește obligațiile de plată a produselor furnizate de Contractant, în condițiile stabilite prin prezentul Contract.

30.4. Rezoluțiunea/Rezilierea Contractului în condițiile pct. 30.2 și pct. 30.3 intervine cu efecte depline, fără a mai fi necesară îndeplinirea vreunei formalități prealabile și fără a mai fi necesară intervenția vreunei instanțe judecătorești și/sau arbitrale.

30.5. Prevederile prezentului Contract în materia rezoluțiunii/rezilierii Contractului se completează cu prevederile în materie ale Codului Civil în vigoare.

30.6. În situația rezoluțiunii/rezilierii totale/parțiale din cauza neexecutării/executării parțiale de către Contractant a obligațiilor contractuale, acesta va datora Autorității/entității contractante daune-interese cu titlu de clauză penală în cuantum egal cu valoarea obligațiilor contractuale neexecutate.

30.7. Autoritatea contractantă își rezervă dreptul de a denunța unilateral contractul de furnizare produse, în cel mult 15 zile de la apariția unor circumstanțe care nu au putut fi prevăzute la data încheierii contractului, cu condiția notificării Contractantului cu cel puțin 3 zile înainte de momentul denunțării.

30.8. Părțile pot fi ținute, chiar și ulterior încetării contractului la repararea prejudiciilor cauzate și, după caz, la restituirea în natură sau prin echivalent, a produselor livrate/furnizate și a prestațiilor accesorii primite în urma încheierii contractului.

31. INSOLVENȚĂ ȘI FALIMENT

31.1. În cazul deschiderii unei proceduri generale de insolvență împotriva Contractantului, acesta are obligația de a notifica Autoritatea contractantă în termen de 3 (trei) zile de la deschiderea procedurii.

31.2. Contractantul, are obligația de a prezenta Autorității/entității contractante, în termen de 30 (treizeci) de zile de la notificare, o analiză detaliată referitoare la incidența deschiderii procedurii generale de insolvență asupra Contractului și asupra livrărilor și de a propune măsuri, acționând ca un Contractant diligent.

31.3. În cazul deschiderii unei proceduri generale de insolvență împotriva unui Subcontractant, unui terț susținător sau, dacă este cazul, în situația menționată la capitolul 19. – Asocierea de operatori economici din prezentul Contract, Contractantul are aceleași obligații stabilite la clauzele 31.1 și 31.2 din prezentul Contract.

31.4. În cazul în care Contractantul intră în stare de faliment, în proces de lichidare sau se află într-o situație care produce efecte similare, Contractantul este obligat să acționeze în același fel cum este stipulat la clauzele 31.1, 31.2 și 31.3 din prezentul Contract.

31.5. Nicio astfel de măsură propusă conform celor stipulate la clauzele 31.2, 31.3 și 31.4 din prezentul Contract, nu poate fi aplicată, dacă nu este acceptată, în scris, de Autoritatea contractantă.

32. LIMBA CONTRACTULUI

32.1. Limba prezentului Contract și a tuturor comunicărilor scrise va fi limba oficială a Statului Român, respectiv limba română.

33. LEGEA APLICABILĂ

33.1. Legea aplicabilă prezentului Contract, este legea română, Contractul urmând a fi interpretat potrivit acestei legi.

34. SOLUȚIONAREA EVENTUALELOR DIVERGENȚE ȘI A LITIGIILOR

34.1. Părțile vor depune toate eforturile pentru a rezolva pe cale amiabilă, prin tratative directe și negociere amiabilă, orice neînțelegere sau dispute/divergențe care se poate/pot ivi între ele în cadrul sau în legătură cu îndeplinirea Contractului.

34.2. Dacă disputa nu a fost astfel soluționată și Părțile au, în continuare, opinii divergente în legătură cu sau în îndeplinirea Contractului, acestea trebuie să se notifice reciproc și în scris, în privința poziției lor asupra aspectului în dispută precum și cu privire la a soluția pe care o întrevăd pentru rezolvarea ei.

34.3. Dacă încercarea de soluționare pe cale amiabilă eșuează sau dacă una dintre Părți nu răspunde în termenul stabilit prin notificare la solicitare, oricare din Părți are dreptul de a se adresa instanțelor de judecată competente.

35. DISPOZIȚII FINALE

35.1 Implementarea, derularea și administrarea prezentului contract se va face de către Directia Patrimoniu, Compartiment Lucrari de Reparatii Unitati de Invatamant si Imobile in administrarea Consiliului Local.

Municipiul Craiova
Primăria Municipiului Craiova
Direcția Patrimoniu
Compartiment Lucrări de Reparații Unități de Învățământ și Imobile în Administrarea Consiliului Local
Nr. 329709/19..10.2026

Obiectivul de investiții: Achiziție cu montaj tabelă scor din cadrul Sălii Polivalente

Obiectivul supus recepției: Achiziție cu montaj tabelă scor din cadrul Sălii Polivalente

Concluzia: *ACCEPTAT*

PROCES-VERBAL DE RECEPȚIE

(Cod 14-2-5 conform Anexa nr. 2 la Ordinul ministrului finanțelor publice nr. 2634/2015)

I. DATE GENERALE

I. Comisia de recepție convocată la data de ***19.10.2026*** și-a desfășurat activitatea în intervalul orar: ***10^{00} - 13^{00}***

II. CONSTATARI

În urma examinării documentației prezentate și a cercetării pe teren a lucrărilor s-au constatat:

1. Documentația tehnico-economică a fost prezentată comisiei de recepție cu următoarele excepții:.....***nu este cazul*** .....

Comisia constată că lista documentației prevăzute mai sus nu impiedică/~~impiedică~~ efectuarea recepției.

2. Recepția punerii în funcțiune a fost efectuată la data de .....***nu este cazul***....., iar până la recepția obiectivului de la data punerii în funcțiune au trecut ...***nu este cazul***..... luni.

3. Valoarea lucrărilor supuse recepției conform documentelor de decontare- ***contract 284354/11.08.2026*** este de: **249.260,00 lei.**

4. La data recepției, ~~nivelul atins de indicatorii tehnico-economici aprobați~~ ***obiectivul*** se prezintă astfel:

sunt înlocuite/montate toate componentele sistemului tabelă scor: tabela multisport ecran cu LED-uri, S=24 mp-1 buc, tabela multisport ecran cu LED-uri, S=13,06 mp-1 buc, shotclock cub vizibil- 2 buc, rame lumini panouri baschet-2 buc., consolă scor (sistem control LED-uri)-1 buc, software scor-1 buc., având caracteristici conform caietului de sarcini și ofertei adjudecate

5. Următorii factori au influențat nefavorabil realizarea indicatorilor care n-au atins nivelul aprobat: ..... ***nu este cazul*** .....
.....

6. La data recepției se constată următoarele disponibilități de capacități ale utilajelor tehnologice și de spații construite care pot conduce la îmbunătățirea indicatorilor tehnico-economici: ..... ***nu este cazul*** .....
.....

7. S-a constatat că sunt/~~nu sunt~~ luate măsurile ~~pentru menținerea nivelului aprobat al indicatorilor tehnico-economici~~ în ceea ce privește:

a. asigurarea cu materii prime, materiale, combustibil, energie, apă etc. (se vor arăta cele ce nu sunt asigurate); - ***nu este cazul***

b. lucrări conexe, utilități, deserviri etc.;- ***nu este cazul***

c. forța de muncă;- ***nu este cazul***

d. ***exploatarea conform instrucțiuni specifice de întreținere.***

III. CONCLUZII

1. Pe baza constatărilor și concluziilor consemnate mai sus, comisia de recepție hotărăște în unanimitate/cu majoritatea de păreri:

SE ADMITE RECEPȚIA OBIECTIVULUI DE INVESTIȚII ȘI SE ACORDĂ CALIFICATIVUL : ***CORESPUNZĂTOR***

2. Comisia de recepție stabilește că, ~~pentru menținerea nivelului aprobat al indicatorilor tehnico-economici aprobați și~~ pentru o cât mai bună exploatare a capacităților ce se recepționează, mai sunt necesare următoarele măsuri:

- ***respectarea condițiilor de exploatare conform instrucțiunilor furnizorului/specifice de întreținere***

3. Prezentul proces-verbal, care conține ***2 (două)*** file și ***1 (una)*** anexe numerotate cu un total de ***3 (trei)*** file, care fac parte integrantă din cuprinsul acestuia, a fost încheiat azi ***19.10.2026*** în ***3 (trei)*** exemplare originale.

	Numele și prenumele	Funcția	Locul de muncă	Semnătura
Președinte	Costache Victor	Șef Serviciu S.U.C.A.E.	Direcția Patrimoniu-S.U.C.A.E.	
Membrii	Georgescu Laura	Inspector	D.I.A.L.-Serviciul Investiții și Achiziții	
	Brăgariu Marcela	Șef Serviciu	D.E.F.- Serviciul Contabilitate	
	Rădulescu Marinela	Inspector	D.P - Compartiment Lucrări de Reparații Unități de Învățământ și Imobile în Administrarea Consiliului Local	
	Zlotea Lucian	Șef Serviciu	ECO URBIS Craiova S.R.L.	
	Mirea Bogdan	Șef Serviciu	ECO URBIS Craiova S.R.L.	
	Epure Cosmin	Inginer	ECO URBIS Craiova S.R.L.	
Specialiști-consultanți	-	-	-	
Asistenți la recepție	Șerbu Mircea	Contractant-furnizor	S.C. NEOVAL S.R.L.	
Secretar	Gionea Silvia	inspector	D.P - Compartiment Lucrări de Reparații Unități de Învățământ și Imobile în Administrarea Consiliului Local	

ANEXA 1

la Procesul verbal nr. 284354/ 19.10.2026

Potrivit catalogului privind clasificarea şi duratele normale de funcţionare a mijloacelor fixe aprobat prin H.G. nr. 2139/2004, propunem încadrarea mijlocului fix **„Achiziţie cu montaj tabelă scor din cadrul Sălii Polivalente"** în clasificaţii şi durata normală de funcţionare, astfel:

- Cod de clasificare – grupa 2 – Instalaţii tehnice, mijloace de transport, animale şi plantaţii; Subgrupa 2.2. Aparate şi instalatii de măsurare, control şi reglare; Clasa 2.2.9. Calculatoare electronice şi echipamente periferice

- Durata normală de funcţionare: 2-4 ani, propus **4 ani**

- Mijloacele fixe sunt de natura domeniului: ~~publie~~ **/ privat**

Conform documentelor contractului de achiziţie publică de produse nr. 284354/11.08.2026, cantitatea achiziţionată este de 1 sistem tabelă scor structurată astfel:

Nr. crt.	Denumire, caracteristici	U.M.	Cantitate	P.U. cu T.V.A.	Valoare cu T.V.A.
1	Tabelă multisport – ecran cu LED-uri, S=24 mp	buc	1	160.775,00	160.775,00
2	Tabelă multisport – ecran cu LED-uri, S=13,06 mp	buc	1	88.485,00	88.485,00
	Total				249.260,00

Obs. garanţia bunurilor furnizate şi lucrărilor auxiliare de montaj este 24 luni de la acceptarea / semnarea procesului verbal de recepţie cantitativă şi calitativă.

COMISIA DE RECEPŢIE:

Preşedinte:

Costache Victor - Direcţia Patrimoniu – S.U.C.A.E.

Membrii:

Georgescu Laura – D.I.A.L. - Serviciul Investiţii şi Achiziţii

Brăgariu Marcela- D.E.F - Serviciul Contabilitate

Rădulescu Marinela - Direcţia Patrimoniu- C.L.R.U.I.I.A.C.L.

Zlotea Lucian – S.C. ECO URBIS Craiova S.R.L.

Mirea Bogdan - S.C. ECO URBIS Craiova S.R.L.

Epure Cosmin - S.C. ECO URBIS Craiova S.R.L.

Asistenţi la recepţie:

Şerbu Mircea - S.C. NEOVAL S.R.L.

Secretar:

Gionea Silvia - Direcţia Patrimoniu- - C.L.R.U.I.I.A.C.L.

ROMÂNIA
Societate Profesională Notarială Ionică Vergica şi Dincă Alina Camelia
Craiova, str. Romain Rolland, nr. 3, sc. 1, parter, ap. 2, jud. Dolj
Licenţa de funcţionare nr. 125/3299/27.05.2020
DOSAR NR. 55/27.05.2026

CERTIFICAT DE VACANŢĂ SUCCESORALĂ NR. 107
Anul 2026 - luna noiembrie - ziua 11

DINCĂ ALINA CAMELIA, notar public, cercetând piesele dosarului de mai sus, precum şi încheierea finală respectivă, în temeiul art. 12 lit. c) şi al art. 116 din Legea notarilor publici şi a activităţii notariale nr. 36/1995, republicată, cu modificările şi completările ulterioare, certific următoarele:

De pe urma defunctei STREINU MARIANA, decedată la data de CNP

I. MASA SUCCESORALĂ:

a) Bunuri mobile:----------

b) Bunuri imobile:

Cota de 3/4 din imobilul situat în **Craiova, str. Col. Scarlat Demetriade, nr. 3, bl. Camin 2, ap. 10, jud. Dolj, fosta str. Doljului, nr. 2,** zona B, compus din o cameră şi dependinţe, cu suprafaţa utilă de 19,29 mp din măsurători şi 28,15 mp din acte, având număr cadastral 203242-C1-U49, înscris în **CF nr. 203242-C1-U49** a localităţii **Craiova,** transmiţându-se totodată şi dreptul de coproprietate forţată şi perpetuă asupra părţilor din bloc, care prin natura sau destinaţia lor sunt în folosinţă comună a tuturor coproprietarilor, împreună cu cota indiviză de 942/101200 teren în folosinţă, aferentă **UI 203242-C1-U49** a localităţii **Craiova,** din terenul intravilan în suprafaţă de 1.012 mp din acte şi măsurători situat în **Craiova, str. Col. Scarlat Demetriade, nr. 3, jud. Dolj, fosta Doljului, nr. 2,** având număr cadastral **203242,** înscris în **CF nr. 203242** a localităţii **Craiova,** dobândită de defunctă în timpul căsătoriei cu soţul predecedat conform Contractului de vânzare-cumpărare autentificat sub nr. 3542/12.07.2001 de NP Dana Tomiţă şi prin moştenire de la soţul predecedat conform Certificatului de moştenitor nr. 106/11.11.2026 eliberat de NP Dincă Alina Camelia.

Imobilul este în circuitul civil, de la data dobândirii în proprietate nu a fost naţionalizat, nu este grevat de sarcini sau servituţi, aşa cum reiese din extrasul de carte funciară nr. 277900/11.11.2026 eliberat de BCPI Craiova, nu a fost înstrăinat sub nicio formă, nu constituie aport în natură al vreunei societăţi comerciale sau fundaţii, nu reprezintă sediul niciunei societăţi comerciale sau fundaţii, nu am încheiat niciun act de închiriere, nu este afectat de nicio cauză de indisponibilitate sau de inalienabilitate, nu este situat într-un imobil clasificat ca monument istoric, nu există litigiu pe rolul instanţelor judecătoreşti cu privire la acesta, nu este revendicat şi nu există alte cereri depuse în baza Legii nr. 10/2001, a Legii nr. 112/1995, a Legii nr. 247/2005 sau alte litigii.

Taxele şi impozitele sunt achitate la zi, conform Certificatului de atestare fiscală nr. 1077758/03.11.2026 eliberat de Primăria Municipiului Craiova - Direcţia Impozite şi Taxe.

Natura succesiunii : Legală

II. MOŞTENITORI:

1. Municipiul Craiova, prin Primarul Municipiului Craiova, CIF 4417214, cu sediul în Craiova, str. Târgului, nr. 26, jud. Dolj, care a acceptat succesiunea la data de 04.05.2024, căruia îi revine o cotă de 1/1 părţi din masa succesorală, conform art. 963, alin. 3 din Noul Cod Civil.

Au renunţat la succesiune:----------

Sunt străini de succesiune prin neacceptare:----------

NOTAR PUBLIC,
DINCĂ ALINA CAMELIA



ROMÂNIA
Societate Profesională Notarială Ionică Vergica şi Dincă Alina Camelia
Craiova, str. Romain Rolland, nr. 3, sc. 1, parter, ap. 2, jud. Dolj
Licenţa de funcţionare nr. 125/3299/27.05.2020
DOSAR NR. 54/27.05.2026

CERTIFICAT DE MOŞTENITOR NR. 106
Anul 2026 - luna noiembrie - ziua 11

DINCĂ ALINA CAMELIA, notar public, cercetând piesele dosarului de mai sus, precum şi încheierea finală respectivă, în temeiul art. 12 lit. c) şi al art. 116 din Legea notarilor publici şi a activităţii notariale nr. 36/1995, republicată, cu modificările şi completările ulterioare, certific următoarele:

De pe urma defunctului STREINU FLORIN, d
cu ultimul
următorii r

I. MASA SUCCESORALĂ:

a) Bunuri mobile:----------

b) Bunuri imobile:

Cota de 1/2 din imobilul situat în **Craiova, str. Col. Scarlat Demetriade, nr. 3, bl. Camin 2, ap. 10, jud. Dolj, fosta str. Doljului, nr. 2,** zona B, compus din o cameră şi dependinţe, cu suprafaţa utilă de 19,29 mp din măsurători şi 28,15 mp din acte, având număr cadastral 203242-C1-U49, înscris în **CF nr. 203242-C1-U49** a localităţii **Craiova,** transmiţându-se totodată şi dreptul de coproprietate forţată şi perpetuă asupra părţilor din bloc, care prin natura sau destinaţia lor sunt în folosinţă comună a tuturor coproprietarilor, împreună cu cota indiviză de 942/101200 teren în folosinţă, aferentă **UI 203242-C1-U49** a localităţii **Craiova,** din terenul intravilan în suprafaţă de 1.012 mp din acte şi măsurători situat în **Craiova, str. Col. Scarlat Demetriade, nr. 3, jud. Dolj, fosta Doljului, nr. 2**, având număr cadastral **203242,** înscris în **CF nr. 203242** a localităţii **Craiova,** dobândită de defunct în timpul căsătoriei cu soţia postdecedată conform Contractului de vânzare-cumpărare autentificat sub nr. 3542/12.07.2001 de NP Dana Tomiţă.

Restul cotei de 1/2 aparţine soţiei postdecedate.

Imobilul este în circuitul civil, de la data dobândirii în proprietate nu a fost naţionalizat, nu este grevat de sarcini sau servituţi, aşa cum reiese din extrasul de carte funciară nr. 277900/11.11.2026 eliberat de BCPI Craiova, nu a fost înstrăinat sub nicio formă, nu constituie aport în natură al vreunei societăţi comerciale sau fundaţii, nu reprezintă sediul niciunei societăţi comerciale sau fundaţii, nu am încheiat niciun act de închiriere, nu este afectat de nicio cauză de indisponibilitate sau de inalienabilitate, nu este situat într-un imobil clasificat ca monument istoric, nu există litigiu pe rolul instanţelor judecătoreşti cu privire la acesta, nu este revendicat şi nu există alte cereri depuse în baza Legii nr. 10/2001, a Legii nr. 112/1995, a Legii nr. 247/2005 sau alte litigii.

Taxele şi impozitele sunt achitate la zi, conform Certificatului de atestare fiscală nr. 1077754/03.11.2026 eliberat de Primăria Municipiului Craiova - Direcţia Impozite şi Taxe.

Natura succesiunii : Legală

II. MOŞTENITORI:

1. STREINU MARIANA, CNP [redacted] calitate de soţie postdecedată, care a acceptat succesiunea la data d[redacted]

2. STREINU MIHAI, CNP [redacted] ud. Dolj, în ca[redacted] de frate, care a acceptat succesiunea la data de 27.07.2010, căruia îi revine o cotă de 1/2 părţi din masa succesorală.

Au renunţat la succesiune:----------

Sunt străini de succesiune prin neacceptare:----------

S-a perceput onorariul de 1.600 lei + TVA cu B.F.
Impozit 1 % în sumă de 831 lei cu chit. nr. 307/2026
Taxă întabulare OCPI în sumă de 125 lei

NOTAR PUBLIC,
DINCĂ ALINA CAMELIA

ROMÂNIA * NOTAR PUBLIC * DINCĂ ALINA-CAMELIA * CRAIOVA

DUPLICAT

CONTRACT DE VÂNZARE

PĂRȚI

Încheiat astăzi, 09.11.2026, între :

1. Municipiul Craiova, în calitate de proprietar al terenului aferent blocului, reprezentat prin **Consiliul Local al Municipiului Craiova**, cu sediul în Craiova, Strada A. I. Cuza, nr. 7, jud. Dolj, având codul fiscal 4417214, în calitate de administrator, prin **DUȚU DANIELA-NICOLETA**, cetățean român,

inspector Direcția Patrimoniu în baza Dispoziției nr. 4523/27.10.2025 eliberată de Municipiul Craiova, în calitate de **VÂNZĂTOR**, numit în continuare vânzător

2. SARCHIZ ALINA-MARINELA (fostă IORDACHE ALINA- MARINELA), CNP jud. Dolj, identificată cu CI nr. eliberată de SPCLEP Craiova, valabilitate : (necăsătorită),, în calitate de **CUMPĂRĂTOARE**, numită în continuare cumpărătoare

Articolul 1: Obiectul vânzării

1.1. Vânzătorul transmite cumpărătoarei dreptul de proprietate asupra:

-terenului indiviz în suprafață de 24,63 mp respectiv cota indiviză de 2463/1200000, aferent locuinței locuinței ANL situată în **mun. Craiova, str. Potelu, nr. 168, bl. R5, ap. 1, jud. Dolj, (fost str. Potelu, T27, P1), care face parte din terenul în suprafață totală de** 12.000 mp din acte și din măsurători situat in **mun. Craiova, str. Potelu, nr. 168, (fost str. Potelu, T27, P1),** identificat cu nr. cadastral **221809**, inscris in **Cartea Funciara Nr. 221809 a loc. Craiova (nr. CF vechi (13005-13006/2)/1 și nr. CF vechi 22123)**, domeniu privat conform încheierii nr. 4957/16.04.2002 emis de OCPI Dolj – BCPI Craiova, numit în continuare imobil.

1.2. Eu, vânzătorul, am dobândit imobilul mai sus descris în baza contractului de achiziție autentificat sub nr. 649/21.03.2002 de notar public Doina Făurar, actului de alipire autentificat sub nr. 1251/2004 și actului de dezmembrare autentificat sub nr. 122/2004 de notar public Telea cu sediul în Craiova și Hotărârii Nr. 522/31.10.2007 emisă de Consiliul Local al Municipiului Craiova. Cumpărătoarea a dobândit dreptul de proprietate asupra apartamentului situat în mun. craiova, str. Potelu, nr. 168, bl. R5, ap. 1, jud. Dolj, identificat cu număr cadastral **221809-C6-U1**,

înscris în **Cartea Funciară Nr. 221809-C6-U1 a loc. Craiova**, conform contractului de vânzare autentificat sub nr. de notar public Ştefănescu Floriana, cu sediul în mun. Craiova

1.3. Cumpărătoarea dobândeşte dreptul de proprietate asupra imobilului mai sus descris la data autentificării prezentului contract.

Articolul 2: Preţul

2.1.Preţul acestei vânzări, conform Hotărârii Consiliului Local al Municipiului Craiova nr. 536/29.10.2026, este în sumă totală de **4.447,93** (patru mii patru sute patruzeci şi şapte euro şi nouăzeci şi trei eurocenţi) **EURO**, echivalentul a **23.755** (douăzeci şi trei mii şapte sute cincizeci şi cinci) **LEI**, calculat la cursul BNR de 5,3408 lei/1euro, care a fost achitată conform OP din data de 30.10.2026, referinţă plată 217ZEXA26303000P în contul autorităţii administraţiei publice locale nr. RO18TREZ29121390207XXXXX deschis la Trezoreria Craiova, CIF 4417214.

2.2. Noi, părţile, declarăm că am luat cunoştinţă de prevederile Legii nr. 70/2015.

Articolul 3: Obligaţiile vânzătorului:

Vânzătorul se obligă:

3.1. Să transmită proprietatea asupra imobilului vândut la data autentificării prezentului contract.

3.2. Potrivit art. 1.674 Cod Civil, transmisiunea proprietăţii are loc fără nicio altă formalitate din momentul autentificării prezentului înscris, iar predarea bunului imobil, adică punerea lui la dispoziţia cumpărătoarei, împreună cu tot ceea ce este necesar pentru exercitarea liberă şi neîngrădită a posesiei, care va fi eliberat de toate bunurile mobile ale vânzătorului, se va face necondiţionat azi, data autentificării prezentului act.

3.3. Să prezinte cumpărătoarei în momentul semnării prezentului contract următoarele documente:

- titlul de proprietate asupra imobilului ce formează obiectul contractului de vânzare cumpărare, in original;
- extras de Carte Funciară din care să rezulte inexistenta vreunei ipoteci, sarcini, servituţi sau alt privilegiu asupra bunului imobil ce face obiectul prezentului contract;
- certificat fiscal eliberat de către Direcţia Impozite si Taxe Locale din care să rezulte taxele şi impozitele datorate de către vânzător pentru imobilul ce urmează a fi înstrăinat;

3.4. Să garanteze pe cumpărătoare contra oricărei evicţiuni totale sau parţiale în condiţiile art. 1695 şi următoarele din Codul Civil.

3.5. Să garanteze pe cumpărătoare contra oricăror vicii, conform art. 1707 şi următoarele din Codul Civil.

Articolul 4: Declaraţii ale vânzătorului:

4.1 Vânzătorul declară că este proprietarul imobilului ce formează obiectul prezentului contract, pe care l-a dobândit in modul arătat la pct.1.2.

4.2 Vânzătorul declară pe proprie răspundere, sub sancţiunile Codului penal următoarele:

- imobilul ce face obiectul prezentului contract nu este scos din circuitul civil, în baza vreunui act normativ, ci a rămas deplin si continuu in stăpânirea noastră si a autorilor noştri, nu a fost trecut in proprietatea vreunei alte persoane fizice sau juridice, nu este închiriat si nici nu s-a promis închirierea, vânzarea sau constituirea vreunui drept asupra acestuia, nu este sub sechestru şi nu este revendicat conform Legii nr. 10/2001;
- imobilul nu face obiectul unui aport în natură la capitalul social al vreunei societăţi comerciale;
- imobilul nu formează obiectul nici unui litigiu, este liber de sarcini sau servituţi şi nu s-au constituit drepturi reale în favoarea altor persoane, **cu excepţia dreptului de administrare pentru Consiliul Local al Mun. Craiova şi al dreptului de folosinţă în favoarea cumpărătoarei,** drept care se va stinge ca urmare a dobândirii dreptului de proprietate, aşa cum rezultă din extrasul de carte funciară pentru autentificare înregistrat sub nr. **267279** din **30.10.2026** eliberat de Oficiul de Cadastru şi Publicitate Imobiliară Dolj – BCPI Craiova;
- impozitele si taxele de orice natura asupra imobilului care se înstrăinează sunt achitate la zi, astfel cum rezulta din Certificatul Fiscal nr. **1060401 din14.10.2026** eliberat de Primăria Mun. Craiova – Diecţia de Impozite şi Taxe, iar de la aceasta dată vor fi suportate de cumpărătoare.

Articolul 5: Declaraţii ale cumpărătoarei:

5.1. Subsemnata, **SARCHIZ ALINA-MARINELA,** cumpăr imobilul mai sus arătat la preţul şi în condiţiile prevăzute în prezentul contract cu al cărui conţinut declar că sunt de acord.

5.2. Subsemnata, **SARCHIZ ALINA-MARINELA, declar că sunt necăsătorită.**

5.3. Eu, cumpărătoarea, declar că nu am datorii la bugetul local al unităţii administrativ-teritoriale în a căreia rază am domiciliul, conform certificatului de atestare fiscală nr. **1080463** din **09.11.2026** eliberat de Primăria Mun. Craiova – Direcţia de Impozite şi Taxe.

Articolul 6: Obligaţiile cumpărătoarei:

6.1 Cumpărătoarea a plătit preţul, în condiţiile stabilite de art. 2 din prezentul contract de vânzare si se obligă sa preia proprietatea asupra imobilului cumpărat la data autentificării prezentului contract.

6.2 Cumpărătoarea se obligă să suporte în întregime cheltuielile legate de încheierea, autentificarea şi executarea prezentului contract de vânzare.

6.3 Cumpărătoarea se obligă să plătească impozitele şi taxele datorate pentru imobilul ce formează obiectul prezentului contract, începând cu data autentificării prezentului contract.

6.4. Cumpărătoarea se obligă să suporte toate tarifele în vederea intabulării dreptului de proprietate asupra bunului imobil pe numele său.

6.5 Cumpărătoarea a avut obligaţia de a verifica starea în care se află bunul imobil la momentul predării pentru a descoperi viciile aparente, pe care vânzătorul a avut obligaţia să le remedieze de îndată, precum şi eventualele vicii ascunse.

6.6. Eu, cumpărătoarea, declar că am luat cunoştinţă de prevederile din Codul Fiscal al României şi, în consecinţă, mă oblig să mă prezint în termen de 30 de zile, de la data autentificării prezentului contract de vânzare, la Primăria Mun. Craiova – Diecţia de Impozite şi Taxe, în vederea stabilirii grilei de impozitare a imobilului descris mai sus.

Articolul 7 . Diverse

7.1 Noi, părţile, declarăm că a fost îndeplinită de către cumpărătoare obligaţia de verificare a stării în care se află bunul imobil în momentul predării pentru a descoperi viciile aparente, pe care eu, vânzătorul, am obligaţia să le remediez de îndată, precum şi eventualele vicii ascunse. De asemenea, suntem de acord ca riscul pieirii bunului din culpa vânzătorului să rămână în sarcina acestuia până în momentul predării imobilului.

7.2 Legea aplicabilă acestui Contract este legea română. Litigiile apărute în legătură cu încheierea, interpretarea sau executarea Contractului vor fi deduse spre soluţionare instanţelor române de drept comun.

7.3. Eu, Vânzătorul, declar că sunt in mod expres de acord cu intabularea dreptului de proprietate al cumpărătoarei in cartea funciara a imobilului ce formează obiectul prezentului înscris.

7.4. Noi, părţile, declarăm că am luat cunoştinţă de prevederile Legii nr. 129/2019, cu privire la prevenirea şi sancţionarea spălării banilor şi de prevederile articolului nr. 326 Cod Penal privind falsul în declaraţii.

7.5. Noi, părţile contractante, declarăm că notarul public ne-a adus la cunoştinţă dispoziţiile art. 1660, alin.2 Noul Cod Civil (preţul fictiv şi preţul derizoriu) şi ale Legii nr. 241/2005 pentru combaterea evaziunii fiscale, privind seriozitatea preţului declarat, care cuprinde obligaţia de a declara preţul serios al vânzării şi ni s-au pus în vedere consecinţele nedeclarării preţului serios, respectiv nulitatea relativă, conform dispoziţiilor art. 1665 Noul Cod Civil.

7.6. De asemenea, noi Părţile, declarăm că înainte de semnarea prezentului înscris, am citit personal cuprinsul acestuia constatând că el corespunde voinţei şi condiţiilor stabilite de noi Părţile, de comun acord, drept pentru care semnăm mai jos.

7.7. Cumpărătoarea declară că a negociat în mod direct prezentul Contract cu Vânzătorul şi a luat la cunoştinţă şi a înţeles toate clauzele Contractului, fiind de acord în întregime cu acestea. Prin urmare, Cumpărătoarea consideră că prevederile Legii nr. 193/2000 privind clauzele abuzive din contractele

încheiate între comercianţi şi consumatori nu sunt încălcate prin semnarea prezentului Contract.

7.8. În conformitate cu prevederile Regulamentului (UE) nr. 679/2016 al Parlamentului European şi al Consiliului Uniunii Europene privind protecţia persoanelor, cu privire la prelucrarea datelor cu caracter personal şi libera circulaţie a acestor date, noi, părţile contractante, declarăm că suntem de acord cu prelucrarea acestor date în vederea întocmirii actului notarial şi cu furnizarea informaţiilor referitoare la datele personale şi la conţinutul actului notarial, către autorităţile abilitate de lege, la cererea acestora.

7.9. Formalităţile cu privire la intabularea dreptului de proprietate al Cumpărătoarei asupra imobilului la Oficiul de Cadastru şi Publicitate Imobiliară Dolj–Agenţia Naţională de Cadastru şi Publicitate Imobiliară vor fi îndeplinite prin grija biroului notarial în conformitate cu alin. 1 al art. 35 din legea cadastrului şi a publicităţii imobiliare nr. 7/1996 republicată.

7.10. Noi, Părţile contractante, cunoscând prevederile art. 326 Cod penal (privitoare la infracţiunea de fals în declaraţii), declarăm că am citit prezentul contract, notarul explicându-ne conţinutul şi efectele lui juridice şi, constatând că acesta exprima voinţa noastră, îl semnăm în forma în care acesta a fost redactat şi stăruim la autentificarea lui, asumându-ne întreaga răspundere ca declaraţiile inserate în conţinutul actului sunt reale, drept pentru care semnăm mai jos.

Tehnoredactat în 1 exemplar original, care rămâne în arhiva biroului notarial şi 4 (patru) duplicate, din care unul va rămâne în arhiva biroului notarial şi 3 (trei) exemplare au fost eliberate părţilor.

VÂNZĂTOR,

Municipiul Craiova,

reprezentat prin

Consiliul Local al Municipiului Craiova, în calitate de administrator

prin S.S. DUŢU DANIELA NICOLETA

CUMPĂRĂTOARE,

S.S. SARCHIZ ALINA-MARINELA

ROMÂNIA
Uniunea Naţională a Notarilor Publici
Societatea Profesională Notarială
ŞTEFĂNESCU FLORIANA şi CONSTANTIN-GHERGHE ANCA-COSTINA
Licenţa de funcţionare nr. 355/17.10.2024
Sediul : Mun Craiova, str. Unirii, bl. 2, ap. 3, judeţul Dolj
Tel./fax: 0251.413.679
e-mail : bnpstefanescu@yahoo.com

ÎNCHEIERE DE AUTENTIFICARE Nr. 1909

Anul 2026 luna 11 ziua 09

În faţa mea, **ŞTEFĂNESCU FLORIANA**, notar public, la sediul biroului din Craiova, str. Unirii, bl.2, ap.3, judeţul Dolj, s-au prezentat :

1. **DUŢU DANIELA-NICOLETA**, cetăţean român,

inspector Direcţia Patrimoniu în baza Dispoziţiei nr. 4523/27.10.2025 eliberată de Municipiul Craiova **reprezentând Municipiul Craiova**, în calitate de proprietar al terenului aferent blocului, reprezentat prin **Consiliul Local al Municipiului Craiova**, cu sediul în Craiova, Strada A. I. Cuza, nr. 7, jud. Dolj, având codul fiscal 4417214, în calitate de administrator,

2. **SARCHIZ ALINA-MARINELA,** domiciliată î

valabilitate 2 **în nume propriu,**

care, după ce au citit actul, au declarat că i-au înţeles conţinutul, că cele cuprinse în act reprezintă voinţa lor, au consimţit la autentificarea prezentului înscris şi au semnat unicul exemplar.

În temeiul art. 12 lit. B) din Legea notarilor publici şi a activităţii notariale nr. 36/1995, republicată, cu modificările ulterioare, **se declară autentic prezentul înscris.**

S-a perceput tarif ANCPI în sumă de 300 lei cu chitanţa nr.777334

S-a încasat onorariul în sumă de 700 lei cu chitanţa nr. 2043

Notar public,
S.S. ŞTEFĂNESCU FLORIANA

Prezentul duplicat s-a întocmit în 4 exemplare, de Ştefănescu Floriana, notar public, astăzi, data autentificării actului, şi are aceeaşi forţă probantă ca originalul.

Notar public,
L.S. ŞTEFĂNESCU FLORIANA