



RAPORTUL PRIMARULUI MUNICIPIULUI CRAIOVA PRIVIND STAREA ECONOMICĂ, SOCIALĂ ȘI DE MEDIU A MUNICIPIULUI CRAIOVA ÎN ANUL 2022

Cuprins

Descrierea municipiului Craiova.....	3
Cadrul fizico-geografic	3
STAREA ECONOMICĂ.....	4
Evoluții sectoriale.....	4
Industria.....	4
Rezultatele și performanțele întreprinderilor	4
Agricultură	5
Construcții de locuințe	5
Gospodăria comunală	5
STAREA SOCIALĂ.....	6
Populația și fenomenele demografice	6
Forța de muncă și șomajul.....	7
Învățământ.....	7
STAREA MEDIULUI.....	9
Anexe	16
INDICATORI TERITORIALI	16

Descrierea municipiului Craiova

Municipiul Craiova este persoana juridică de drept public, cu capacitate juridică deplină, cu patrimoniul propriu, în care autonomia locală se realizează de către autorități ale administrației publice locale, alese prin vot liber, egal, direct, secret și liber exprimat, consiliul local, ca autoritate deliberativă și primarul, ca autoritate executivă.

Municipiul Craiova este subiect de drept fiscal, titular al Codului de înregistrare fiscală.

Administrația publică în municipiul Craiova, se organizează și funcționează în temeiul principiilor descentralizării, autonomiei locale, deconcentrării serviciilor publice, eligibilității autorităților administrației publice locale, legalității și al consultării cetățenilor în soluționarea problemelor locale de interes deosebit.

Cadrul fizico-geografic

Municipiul Craiova este amplasat în zona centrală a Olteniei, de-a lungul râului Jiu, unul din principalele râuri din România.

Situat la circa 227 km față de capitala României, este cel mai important municipiu din regiunea sud-vest Oltenia și are următoarele distanțe față de municipiile apropiate: 120 km față de Pitești, 120 km față de Râmnicu Vâlcea, 121 km față de Turnu Severin, 119 km față de Târgu Jiu.

Municipiul Craiova este delimitat de următoarele comune:

- La Nord: - Ișalnița;
 - Șimnicu de Sus;
 - Mischii.
- La Vest: - Breasta;
 - Bucovăț.
- La Sud: - Podari;
 - Malu Mare.
- La Est: - Cârcea;
 - Malu Mare

În urma semnării proceselor verbale de delimitare a unităților administrative teritoriale între UAT Craiova și UAT Șimnicul de Sus și Podari, a fost rezolvată o divergență teritorială care greva atât asupra programelor investiționale ale municipiului Craiova, cât și asupra cetățenilor cu proprietățile în zona de litigiu, din punct de vedere al impozitării, al înscrierii imobilelor în evidențele cadastrale și publicitate sau a obținerii autorizațiilor de construire.

Municipiul se află la intersecția unor drumuri importante, precum:

DN 6 – E70/E79 ce realizează legătura dintre Banat și Transilvania, prin culoarul Timiș Cerna și Defileul Jiului;

DN 56 – E70 ce reprezintă legătura între Craiova și Calafat;

DN 6 – E 70 Craiova – Caracal – București;

D 65 – E574 Craiova – Bechet;

DN 65C Craiova – Râmnicu Vâlcea.

În ceea ce privește poziționarea spațială față de principalii poli europeni, Craiova se află la următoarele distanțe: Moscova-2149 km, Helsinki-2386 km, Sofia-258 km, Budapesta-625 km, Viena-852 km, Berlin-1437 km, Londra-2292 km, Madrid-2798 km, Paris-2026 km, Atena-966 km, Bruxelles-2000 km, Istanbul-983 km.

STAREA ECONOMICĂ

Evoluții sectoriale

Politicile economice iau în considerare din ce în ce mai mult prevederile conceptului de dezvoltare durabilă, adoptat și aplicat în ultimii ani de majoritatea statelor ca bază a dezvoltării lor economice în perspectiva ultimilor ani. Acest lucru s-a materializat, pe de o parte, prin utilizarea în procesele economice a acelor căi prin care activitățile să fie durabile, sustenabile să poată asigura protejarea mediului, iar pe de altă parte, prin utilizarea rațională a resurselor naturale, în special a celor cu valoare economică și potențialul limitat în timp, pentru a se putea obține o utilizare cât mai eficientă a acestuia.

Industria

Orientarea economiei municipiului Craiova spre o dezvoltare durabilă în concordanță cu interesele naționale impune implicarea profundă în acest proces, ca și la nivel național, a industriei, aceasta având o contribuție majoră în atingerea obiectivelor generale ale politicii industriale prin consolidarea unui mediu de afaceri viabil și deschis, bazat pe principiile liberei concurențe, pe asigurarea de condiții egale tuturor agenților economici, pe un cadru instituțional și legislativ corespunzător, armonizate cu cele din Uniunea Europeană; atragerea investițiilor străine; stimularea creșterii producției industriale susținută de organizarea parcurilor industriale și promovarea investițiilor cu impact semnificativ în economie.

Evoluția activității industriale realizată în județul Dolj în anul 2022, evidențiază că **producția industrială** a crescut cu 11,9% comparativ cu anul 2021.

Creșteri s-au înregistrat predominant în ramurile: activități extractive, activități de servicii anexe extracției, fabricarea produselor textile, fabricarea calculatoarelor și a produselor electronice și optice, fabricarea de mașini, utilaje și echipamente, prelucrarea lemnului, fabricarea produselor din lemn și plută, tipărirea și reproducerea pe suporturi a înregistrărilor, fabricarea echipamentelor electrice, fabricarea altor mijloace de transport, fabricarea autovehiculelor de transport rutier, a remorcilor și semiremorcilor.

Scăderi s-au înregistrat în ramurile: industria construcțiilor metalice și a produselor din metal, exclusiv mașini, utilaje și instalații, industria metalurgică, producția și furnizarea de energie electrică și termică, gaze, apă caldă și aer condiționat, industria alimentară, fabricarea articolelor de îmbrăcăminte, fabricarea substanțelor și a produselor chimice, fabricarea altor produse din minerale nemetalice.

Rezultatele și performanțele întreprinderilor

Analiza delimitării activității economice, la nivelul municipiului Craiova, arată că unitățile active au avut o evoluție ascendentă de la 11.298 unități active la începutul anului 2021, la 11.378 unități active la începutul anului 2022.

După **clasa de mărime**, apreciată după numărul de salariați, la începutul anului 2022, marea majoritate a unităților (11.178) se înscriu în categoria micro și mici (sub 50 salariați) cu o pondere de 98,2% (la fel și la începutul anului 2021), întreprinderile medii (50 – 249 salariați) și mari (250 salariați și peste) având o pondere redusă, respectiv 1,8% (la fel și la începutul anului 2021) din totalul unităților active. IMM-urile au reprezentat 99,6% în total unități active atât la începutul anului 2022, cât și la începutul anului 2021.

Cifra de afaceri, obținută de cele 11.378 unități active a fost de 40.133.866,3 mii lei, ceea ce înseamnă în medie 3.527,3 mii lei pe o unitate activă.

Ponderea IMM-urilor în totalul cifrei de afaceri, la începutul anului 2022, a fost de 55,1%, comparativ cu începutul anului 2021, când ponderea acestora în total cifră de afaceri a fost de 52,5%.

La începutul anului 2022 cele 87.398 persoane ocupate din cadrul unităților active au realizat în medie o cifră de afaceri de 459 mii lei pe persoană.

Conform datelor INS pentru anul 2022, rata șomajului în municipiul Craiova a fost 0,5%.

High-Tech Industry Park Craiova găzduiește rezidenți din varii domenii de activitate, circa 93% dintre societățile care au ales parcul nostru industrial pentru a se dezvolta având capital doljean.

Parcul oferă rezidenților condițiile necesare pentru ca aceștia să-și poată dezvolta afacerile, aici. Faptul că peste 90% dintre ei sunt firme locale, din județul Dolj (41 dintre firme au capital doljean, iar celelalte trei, capital românesc), înseamnă că parcul, cu ajutorul Consiliului

Judeţean Dolj şi cu cel al Primăriei Craiova, a reuşit să îşi îndeplinească scopul de a încuraja business-urile locale şi de a crea noi locuri de muncă pentru doljeni. Se continuă eforturile pentru a oferi cele mai bune condiţii de dezvoltare societăţilor care au ales să-şi dezvolte afacerea în cadrul High-Tech Industry Park Craiova.

În momentul de faţă, parcul industrial cu o suprafaţă totală de 27,63 ha este ocupat la capacitate maximă, având atât investiţii finalizate, cât şi în curs de finalizare.

După clasele de mărime, la începutul anului 2022, 33,1% din personalul ocupat se regăsea în întreprinderile mari (250 salariaţi şi peste), 25,9% în microîntreprinderi (până la 9 salariaţi), 21,9% în întreprinderile mici (10 - 49 salariaţi), iar 19,1% în întreprinderile medii (50 - 249 salariaţi).

Volumul total al **investiţiilor brute** în bunuri corporale la începutul anului 2022 a fost de 2.777.114,9 mii lei ceea ce reprezintă 244 mii lei pe o unitate activă. La începutul anului 2022 din totalul investiţiilor brute 50,4% se regăsesc în cadrul întreprinderilor mari (57,5% la începutul anului 2021).

Agricultură

La sfârşitul anului 2022, suprafaţa agricolă¹ a municipiului Craiova s-a menţinut constantă, la nivelul a 3.543 hectare, reprezentând în prezent aproximativ 44,0% din suprafaţa totală a localităţii, de 8.141 hectare.

Structura suprafeţei agricole este următoarea: suprafaţa arabilă (2.568 hectare), livezi şi pepiniere pomicole (106 hectare), vii şi pepiniere viticole (35 hectare), păşuni naturale (830 hectare) şi fâneţele naturale (4 hectare).

În sectorul privat suprafaţa arabilă deţine 72,3% din suprafaţa agricolă, păşunile naturale deţin 23,7%, iar suprafaţa cu livezi şi pepiniere pomicole, vii şi pepiniere viticole şi fâneţe deţin împreună 4,0%.

Suprafaţa cu terenuri neagricole, de 4.598 ha, reprezintă 56,5% din suprafaţa totală a municipiului. Ponderea cea mai mare în cadrul terenurilor neagricole o deţine suprafaţa ocupată cu construcţii (77,9%), urmată de suprafaţa ocupată cu păduri şi alte terenuri cu vegetaţie forestieră (10,8%) şi de suprafaţa cu căi de comunicaţii şi căi ferate (7,0%).

În sectorul privat, suprafaţa cu terenuri neagricole de 3.351 ha reprezintă 72,9% din suprafaţa totală cu terenuri neagricole, 96,1% din suprafaţa terenurilor neagricole fiind ocupată cu construcţii (3.220 ha).

Construcţii de locuinţe

La sfârşitul anului 2022 fondul de locuinţe a fost format din 123.200 locuinţe, înregistrând o creştere cu 0,7% faţă de sfârşitul anului 2021. Din fondul locativ existent, 99,4% reprezintă locuinţe aflate în proprietate privată.

Creşterii numărului de locuinţe cu 862 faţă de anul 2021 i-a corespuns o creştere a suprafeţei locuibile cu 4.6401 mp.

Gradul de aglomerare al locuinţelor, caracterizat prin numărul mediu de persoane ce revine pe o locuinţă, a scăzut uşor de la 2,42 persoane pe o locuinţă sfârşitul anului 2021 la 2,36 persoane pe o locuinţă la sfârşitul anului 2022.

În anul 2022 au fost date în folosinţă 937 locuinţe, revenind în medie 3,2 locuinţe la 1.000 locuitori.

Din punct de vedere al surselor de finanţare, ponderea locuinţelor terminate finanţate din fondurile populaţiei a fost de 100,0% atât în anul 2022, cât şi în anul 2021.

În anul 2022 s-au eliberat 310 de autorizaţii de construire pentru clădiri rezidenţiale cu o suprafaţă de 98.763 mp, 29 de autorizaţii de construire pentru alte clădiri cu o suprafaţă de 93.778 mp, 7 autorizaţii de construire pentru clădiri pentru comerţul cu ridicata şi cu amănuntul cu o suprafaţă de 25.451 mp şi 2 autorizaţii de construire pentru clădiri administrative cu o suprafaţă de 4.915 mp.

Gospodăria comunală

Serviciile specializate de gospodărie comunală au avut ca scop principal satisfacerea nevoilor populaţiei, direct influenţată de dotarea tehnică şi de modul cum se realizează exploatarea instalaţiilor şi utilajelor existente.

¹ Până la finalizarea acţiunii de cadastrare a ţării, de către Agenţia Naţională de Cadastru şi Publicitate Imobiliară, seriile de date sunt blocate la nivelul anului 2014.

La începutul anului 2022, în municipiul Craiova, rețeaua de gospodărire comunală dispunea de 752,0 km lungime simplă a rețelei de distribuție a apei potabile, 582,7 km lungime simplă a rețelei de canalizare și 489,0 km lungime simplă a rețelei de distribuție a gazelor.

Energia termică distribuită, la începutul anului 2022, a fost de 171.062 Gigacalorii, iar cantitatea de gaze naturale distribuite a fost de 98.415 mii mc din care 61.091 mii mc pentru uz casnic.

Lungimea **străzilor orășenești** a fost de 412 km, 92,5% dintre acestea fiind modernizate.

Suprafața **spațiilor verzi** (în zonele construite ale orașelor) sub formă de parcuri, grădini publice, terenuri ale bazelor și amenajărilor sportive a fost de 1.044 hectare, pe locuitor revenind în medie 35,8 mp, iar suprafața intravilană a fost de 7.063 hectare.

STAREA SOCIALĂ

Populația și fenomenele demografice

Populația reprezintă elementul constitutiv esențial al devenirii umane. De mărimea, dar și de calitatea populației, două valori aflate într-o complexă conexiune, depind atât intensitatea proceselor socio-economice, cât și specificitatea derulării lor.

La 1 iulie 2022², **populația după domiciliu** a Municipiului Craiova a fost de 291.699 locuitori din care 136.310 bărbați (46,7%) și 155.389 femei (53,3%). Densitatea populației a fost de 3.583,1 locuitori/km².

La 1 iulie 2022, structura pe grupe de vârstă a populației după domiciliu arată că ponderile cele mai mari sunt cele ale persoanelor cu vârste de 50-54 ani (9,2%), de 40-44 ani (9,0%) și de 35-39 ani (8,5%).

Fenomenul îmbătrânirii demografice este un fenomen prezent la nivel mondial, populația înregistrând un declin natural și o îmbătrânire excesivă.

Tendința de îmbătrânire a populației are un profund impact asupra tuturor generațiilor viitoare și asupra domeniilor de activitate economică și socială: piața muncii, protecția socială, educația cultura, etc.

Structura pe grupe de vârstă a populației poartă amprenta caracteristică a unui proces de îmbătrânire demografică, cauzat în principal de scăderea natalității, care a determinat reducerea absolută și relativă a populației tinere (0-14 ani) și creșterea numărului și ponderii populației vârstnice (de 65 ani și peste).

În anul 2022, la nivelul municipiului Craiova ponderea populației tinere sub 15 ani (13,2%) a fost devansată de ponderea populației vârstnice de 65 ani și peste (17,9%).

La nivelul municipiului Craiova, **fenomenele demografice** au fost caracterizate de scăderea natalității, a mortalității generale și decedaților sub 1 an și de creșterea căsătoriilor și a divorțurilor.

În anul 2022 s-au înregistrat 2032 nașcuți-vii, iar rata natalității în anul 2022 a fost de 7,0‰.

Numărul **decedaților** a scăzut cu 930 persoane. De la 3.874 decedați în anul 2021, la 2.944 decedați, în anul 2022. Rata mortalității a fost de 10,1‰ în scădere față anul 2021 când aceasta a atins nivelul de 13,1‰.

Raportul dintre numărul nașcuților-vii și numărul decedaților a fost în anul 2022 de 0,69 nașcuți-vii la 1 decedat.

Sporul natural a fost negativ atât în anul 2022 (-912 persoane), cât și în anul 2021 (-1616 persoane).

Numărul **căsătoriilor** a crescut cu 41 cazuri, iar cel al **divorțurilor** cu 19 cazuri față de anul 2021, raportul dintre numărul divorțurilor și cel al căsătoriilor, a fost de un divorț la 4,8 căsătorii în anul 2022 și de un divorț la 5,0 căsătorii în anul 2021.

² Notă explicativă: Populația după domiciliu la 1 iulie cuprinde numărul persoanelor cu cetățenie română și domiciliul pe teritoriul României, delimitat după criteriile administrative teritoriale.

Domiciliul persoanei este adresa la care aceasta declară că are locuința principală, trecută în cartea de identitate, așa cum este luată în evidența organelor administrative ale statului.

Forța de muncă și șomajul

Piața forței de muncă se formează și funcționează după principiile de bază ale pieței, manifestându-se confruntarea dintre cerere și ofertă.

Oferta de forță de muncă este determinată în primul rând de factori demografici, populația țării reprezentând sursa de alimentare a pieței muncii.

Mărimea, structura și caracteristicile acesteia sunt puternic influențate de evoluția fenomenelor demografice și de oferta sistemului de educație și de formare profesională (formală, non-formală și informală).

Numărul mediu al salariaților, la nivelul municipiului Craiova, a crescut la începutul anului 2022 cu 914 persoane față de începutul anului 2021, acesta ajungând la 109.387 persoane.

La sfârșitul anului 2022, conform datelor furnizate de Agenția Județeană pentru Ocuparea Forței de Muncă Dolj, **numărul șomerilor** înregistrați a fost de 1.021 persoane, în scădere cu 81 persoane comparativ cu anul 2021. Din totalul șomerilor 616 persoane sunt de sex feminin (cu 62 persoane mai puțin decât în anul 2021).

Conform datelor INS pentru anul 2022, rata șomajului în municipiul Craiova a fost 0,5%.

Învățământ

În anul școlar (universitar) 2022/2023 în municipiul Craiova au funcționat 90 unități școlare independente, respectiv 30 grădinițe, 22 școli primare și gimnaziale, 29 licee, 7 școli postliceale și 2 instituții de învățământ superior.

La începutul anului de învățământ 2022/2023, **populația școlară** s-a cifrat în municipiul Craiova la 73.014 copii, elevi și studenți care frecventau o formă de învățământ organizată, cu 805 elevi mai puțin decât în anul școlar 2021/2022. Din cei 73.014 copii, elevi și studenți, 7.411 au fost copii înscriși în grădinițe și creșe, 21.825 elevi în învățământul primar și gimnazial, 15.001 elevi în învățământul liceal, 1.409 elevi în învățământul profesional și de maiștri, 4.696 elevi în învățământul postliceal și 22.672 studenți în învățământul superior.

În ceea ce privește personalul didactic, în învățământul de toate gradele, și-au desfășurat activitatea instructiv-educativă 4.664 cadre didactice, din care 589 în învățământul preșcolar, 1.494 în învățământul primar și gimnazial, 1.294 în învățământul liceal, 75 în învățământul postliceal și 1.212 în învățământul superior.

În anul școlar (universitar) 2022/2023, baza materială a sistemului instituțional de învățământ în care s-a desfășurat activitatea de educație și instruire profesională sau de specialitate dispune de 2.252 săli de clasă și cabinete școlare, 792 laboratoare, 126 ateliere școlare, 78 săli de gimnastică, 84 terenuri de sport, 2 bazine de înot și 10.249 PC.

Totodată, în context european, trebuie să se definească strategii globale și coerente pentru educația și formarea pe tot parcursul vieții, pentru a-i ajuta pe cetățeni să dobândească și să-și actualizeze competențele necesare pentru a se putea adapta la evoluția economică și socială pe toată durata vieții.

Strategiile trebuie să cuprindă dezvoltarea sistemelor de învățământ primar, secundar și superior, de formare complementară și formare profesională pentru tineri și adulți în vederea îmbunătățirii capacităților de inserție profesională și de adaptare la o societate bazată pe cunoaștere.

Sănătatea

Starea de sănătate a populației unei țări constituie unul dintre cele mai relevante repere ale situației economice și sociale.

În perioada contemporană, principalele cauze ale mortalității premature și ale morbidității, au o strânsă legătură cu schimbările înregistrate, de modul și condițiile de viață și de muncă, de funcționare a sistemului medical, de riscuri derivate din alte domenii exterioare sistemului sanitar.

Reforma sistemului de sănătate are ca principale obiective îmbunătățirea stării de sănătate a populației, creșterea eficienței utilizării resurselor și creșterea nivelului asistenței medicale acordate populației și a calității serviciilor medicale, inclusiv prin creșterea numărului de personal medical special calificat.

La începutul anului 2022, în municipiul Craiova reveneau, în medie la 10.000 locuitori, 99,9 medici, 26,3 stomatologi, 28,3 farmaciști și 160,9 cadre sanitare medii.

În **rețeaua publică de ocrotire a sănătății** funcționau, în principal, 6 spitale, 7 farmacii, un dispensar medical, 3 cabinete medicale de familie, 73 cabinete medicale școlare, 4 cabinete medicale studențești, 2 cabinete stomatologice, 5 ambulatorii de spital, 4

ambulatorii de specialitate, un centru de transfuzie sanguină, 40 laboratoare medicale, 2 centre de sănătate mintală, un centru de dializă.

În **rețeaua sanitară particulară**, aflată în expansiune în ultimii ani, au fost 11 spitale, 26 policlinici, 173 farmacii, 14 depozite farmaceutice, 193 cabinete medicale de familie, 37 cabinete medicale de medicină generală, 337 cabinete medicale de specialitate, 429 cabinete stomatologice, 128 laboratoare medicale, 48 laboratoare de tehnică dentară, 135 societăți civile medicale de specialitate, 20 centre medicale de specialitate cu paturi de spital și 2 centre de diagnostic și tratament cu paturi de spital.

În sectorul particular, și-au desfășurat activitatea 960 medici, 469 stomatologi, 499 farmaciști și 2.440 cadre sanitare medii.

Numărul paturilor din spitale a fost de 3.046 în sectorul public și 238 paturi în sectorul privat.

Cultura

Sistemul culturii își desfășoară activitatea într-o structură largă de unități specializate, distincte sub aspectul specificului activității, al structurii organizatorice și al modalităților prin care se adresează publicului.

Activitatea teatrelor și instituțiilor asimilate, prin cele 5 unități, s-a materializat într-un număr de 282 spectacole și concerte, mai mult cu 59 față de anul precedent.

Cele 83 de biblioteci au în dotare 3.213.309 volume. La începutul anului 2022 s-au înregistrat 36.280 cititori activi care au împrumutat 244.922 volume.

La începutul anului 2022 au funcționat 9 muzee, iar numărul vizitatorilor a fost de 162.967 în creștere cu 14.635 față de începutul anului 2021.

Turism

Turismul reprezintă un fenomen economico-social specific economiei și civilizației moderne aflându-se în prezent în plină ascensiune, devenind unul dintre componentele importante ale circuitului economic.

În anul 2022, dezvoltarea turistică durabilă, creșterea competitivității și atractivității turistice a municipiului Craiova prin valorificarea patrimoniului și creșterea calității produselor și serviciilor turistice oferite a dus la creșterea numărului de turiști cu 47,4% față de anul 2021.

De asemenea, în anul 2022, Aeroportul Craiova a fost tranzitat de 472.613 persoane. Aeroportul din Oltenia oferă curse regulate spre Torino, Barcelona, Billund, Bruxelles, Madrid, Birmingham, Londra, Bologna, Bergamo, Roma, Paris, Koln, dar și chartere spre Hurghada (Egipt), Rhodos (Grecia), Heraklion (Grecia), Antalya (Turcia) și Monastir.

La sfârșitul anului 2022, activitatea turistică s-a desfășurat prin intermediul a 38 unități de cazare. Hotelurile dețin 60,5% din totalul unităților de cazare, urmate de pensiunile turistice cu 26,3%, hosteluri cu 8,0%, moteluri cu 2,6% și vile turistice cu 2,6%.

Numărul turiștilor cazați la sfârșitul anului 2022 a fost de 95.564 persoane (cu 30.719 turiști mai mult față de sfârșitul anului 2021), cu 152.475 om-zile înnoptări (cu 50.839 om-zile înnoptări mai mult decât la sfârșitul anului 2021).

STAREA MEDIULUI

Calitatea aerului

În cursul anului 2022, supravegherea calității aerului în aglomerarea Craiova s-a realizat, ca și în anii precedenți, prin intermediul sistemului automat de monitorizare a calității aerului inclus în RNMCA, format din 4 stații amplasate conform criteriilor specifice prevăzute în prezent de Legea 204/2011.

Poluanții monitorizați - respectiv SO₂, NO₂, NO_x, CO, Pb, PM₁₀ și PM_{2,5}, benzen și ozon(O₃) - sunt cei reglementați prin directivele europene privind calitatea aerului înconjurător preluate prin legislația noastră în Legea 104/2011, privind valorile limită, de prag și de alertă ale acestora, precum și a metodelor de măsurare și evaluare.

Structura rețelei din aglomerarea Craiova:

- ✓ stația DJ-1 - stație urbană de trafic, amplasată pe Calea București, vis-a-vis de Piața Mare, locația respectivă fiind reprezentativă din punct de vedere al traficului (raza ariei de reprezentativitate max 100m); poluanții monitorizați sunt SO₂, NO, NO₂, NO_x, CO, PM₁₀ și BTEX;
- ✓ stația DJ-2 - stație de fond urban amplasată în zona Primăriei Craiovei, expusă mai puțin traficului și industriei; poluanții monitorizați sunt SO₂, NO, NO₂, NO_x, CO, PM_{2,5} și BTEX;
- ✓ stația DJ-3 - stație mixtă - industrială și de trafic, amplasată în zona Billa, aflată sub influența ambelor termocentrale și a rețelei de trafic intens din vestul orașului (raza ariei de reprezentativitate este de max 1 km); poluanții monitorizați sunt SO₂, NO, NO₂, NO_x, O₃, PM₁₀;
- ✓ stația DJ-5 - stație de fond suburban amplasată în zona pod Jiu spre intrarea în Breasta, situată la distanță de aproape toate sursele de poluare majore din aglomerare, afectată uneori de emisiile de la SE Ișalnița; poluanții monitorizați sunt SO₂, NO, NO₂, NO_x, CO, PM₁₀ și O₃ - de menționat că acesta din urmă se regăsește în rețeaua europeană specială de monitorizare și evaluare, alături de alte stații din țară.

Pe lângă indicatorii de calitate a aerului menționați, se monitorizează și parametri meteorologici la stațiile DJ-2 și respectiv DJ-4: temperatura, direcția și viteza vântului, presiunea atmosferică, radiația solară, umiditatea relativă și nivelul precipitațiilor.

Principalele surse de emisie care afectează valorile indicatorilor monitorizați sunt:

- traficul auto și feroviar - produc emisii de poluanți chimici, pulberi și zgomot, cele mai afectate artere fiind: N. Titulescu, Calea București și B-dul Decebal;
- ardere în industria de producere de energie electrică și termică, respectiv platformele industriale ale celor 2 centrale care emit o serie de poluanți în atmosferă (oxizi ai sulfului și azotului, monoxid și dioxid de carbon, compuși organici volatili, pulberi), generează volume mari de ape uzate industriale și produc cantități mari de deșeurii (cenușa și sterilul). La cele două locații ale haldelor de cenușă, cea de la Ișalnița și cea de la Valea Mânăstirii, încă se mai produc uneori spulberări de praf în condiții de vânt uscat;
- alte procese industriale - platforma de sud-est (Cummins Generator Technologies, M.A.T., Reloc, Ford), zona din NV- Elpreco, Fabrica de bere generează în atmosferă emisii de diverși poluanți și zgomot;
- exploatarea gazelor produce emisii de compuși organici volatili ;
- procesele de ardere pentru încălzirea casnică influențează sensibil concentrațiile poluanților în timpul iernii, prin contribuția lor la nivelul PM₁₀, PM_{2,5}, oxizilor de azot, monoxidului de carbon, mai ales că sursele de emisie (coșurile) sunt de joasă înălțime ;
- șantierelor deschise, nerespectarea condițiilor prevăzute pentru stocarea și transportul materialelor pulverulente și a celor legate de ieșirile mijloacelor de transport din amplasamente unde există surse importante de praf sunt importante surse de pulberi;

- factori naturali - terenurile agricole din apropierea orașului sunt importante surse de pulberi, la fel norul de praf saharian semnalat în cursul primăverii deasupra țării, în zona sudică mai ales
- surse accidentale – incendii - surse de oxizi, pulberi, compuși organici;
- surse locale necontrolate, ca arderea miriștilor, arderi ale materialelor plastice sunt surse de pulberi oxizi și alți compuși organici, unii foarte periculoși;
- zonele încă nesalubrizate sunt la rândul lor surse pentru prezența în atmosferă a diverșilor compuși rezultați în urma descompunerii, ca amoniacul.

Evoluția poluanților monitorizați în 2022

În urma monitorizării poluanților atmosferici în anul 2022, la dioxidul de sulf și monoxidul de carbon s-au obținut date comparabile cu cele din anii precedenți.

Pentru dioxidul de sulf (SO₂), mediile anuale sunt comparabile cu cele din anii precedenți. Influența schimbărilor în regimul de funcționare al celor două termocentrale se resimte mai ales în condiții meteorologice defavorabile dispersiei, prin creșterea concentrațiilor poluantului - în astfel de condiții s-a înregistrat o depășire ale VL orară, la stația DJ-4 - Ișalnița, a cărei locație este considerată ca făcând parte din județ; mediile anuale sunt în domeniul a 11-16 μg/m³.

În cazul oxizilor de azot (NO₂, NO_x) s-au înregistrat medii anuale de asemenea comparabile, în jur de 11-30 μg/m³; la stația DJ-2 (Primărie) și DJ-1 (trafic) nu s-au înregistrat, din motive tehnice, date suficiente pentru evaluare; la DJ-3, media anuală a fost de 30 μg/m³, ceva mai ridicată decât în anul anterior. Concentrațiile cele mai ridicate s-au înregistrat în timpul iernii, datorită aportului proceselor de ardere pentru încălzirea casnică. Nu s-au înregistrat depășiri ale VL orare.

NO₂- Evoluția mediilor anuale înregistrate la stațiile de monitorizare față de valoarea limită anuală, μg/m³

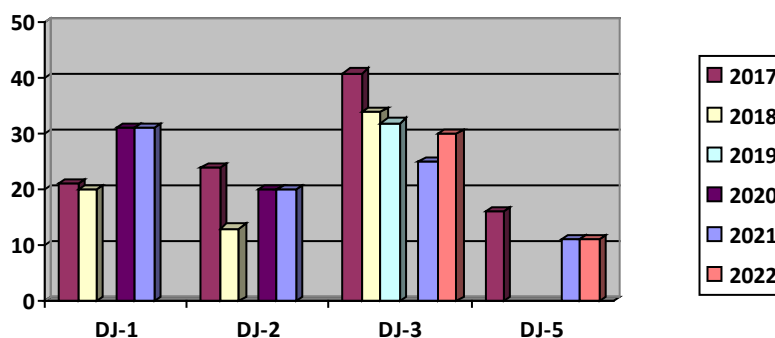

Pentru pulberile materiale în suspensie - fracția PM₁₀, evoluția concentrațiilor în cursul lunilor de toamnă și iarnă ridică în continuare probleme în perioade caracterizate de calm atmosferic (conform datelor meteorologice provenite de la stația DJ-2 de fond urban) și lipsa precipitațiilor, notabile în anul acesta pentru stațiile urbane DJ-3, DJ-2 și DJ-1; și în anul 2022 la DJ-3 avem un număr de depășiri ale VL zilnice ridicat (32), însă nu este mai mare decât cel permis prin Legea 104/2011(35). Din motive tehnice, la DJ-2 și la DJ-1 nu s-au înregistrat suficiente date pentru evaluare.

PM₁₀- Evoluția numărului anual de depășiri ale valorii de 50 μg/m³ înregistrate la stațiile de monitorizare din aglomerarea Craiova în perioada

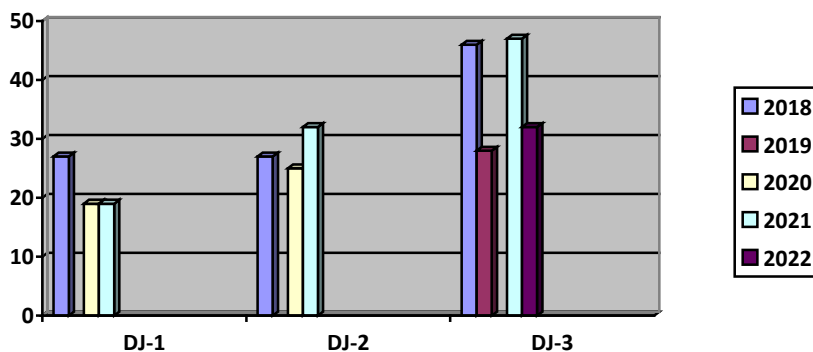

PM10- Evoluția mediilor anuale înregistrate la stațiile de monitorizare în ultimii 5 ani, $\mu\text{g}/\text{m}^3$

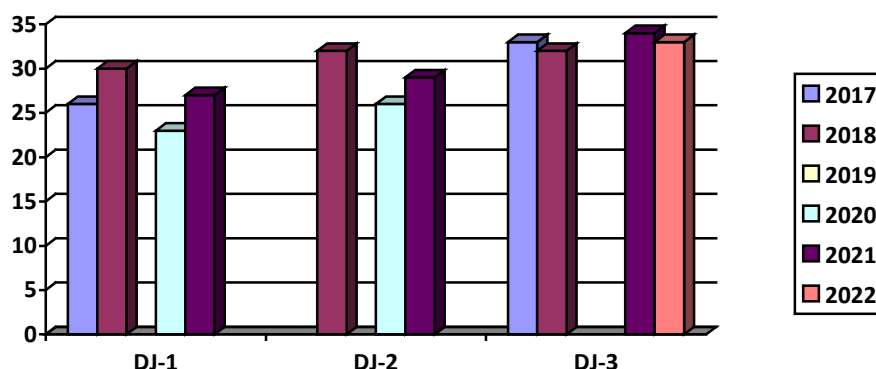

Pulberile sedimentabile, monitorizate lunar la SSRM Craiova, stațiile DJ-3, Dj-4 și în Valea Vlăicii au o evoluție asemănătoare, în sensul că valorile mai ridicate se obțin la DJ-3 și în zona centrală a orașului.

Ozonul, poluant secundar a cărui formare în atmosferă depinde mult de condițiile climatice - respectiv radiația solară și temperaturile ridicate din sezonul primăvară - toamnă și de existența în principal a precursorilor de natură organică și a oxizilor de azot, a fost monitorizat la stația de la Breasta (DJ-5) și a avut un număr de depășiri ale valorii țintă pentru sănătatea umană (5) mai mic decât numărul limită de depășiri permis în legislație (25).

În tabelul de mai jos este prezentată sinteza datelor din 2022, cu mențiunea că stația DJ-1 nu a mai funcționat din cursul lunii martie, iar datele cu captură mai mică de 75% sunt informative.

Tabel sinteza. Perioada: 2022							
stație	poluant	media aritmetica pe intreaga perioada	valoarea maxima a mediilor 8h	unitate masura	tip depasire	nr. depasiri (pe intreaga perioada)	captura de date validate (%)
DJ-1	SO ₂	8,36		$\mu\text{g}/\text{m}^3$	Depasirile valorii limita orare (350 $\mu\text{g}/\text{m}^3$, medie orara)	0	15,73
	NO ₂	31,44		$\mu\text{g}/\text{m}^3$	Depasirile valorii limita orare (200 $\mu\text{g}/\text{m}^3$, medie orara)	0	22,07
	NO _x	63		$\mu\text{g}/\text{m}^3$			22,07
	CO	0,68	2,66	mg/m^3	Depasirile valorii limita zilnice (10 mg/m^3 , valoarea maxima zilnica a mediilor pe 8 ore)	0	22,75
	Benzen	3,29		$\mu\text{g}/\text{m}^3$	Depășirea valorii limită anuale (5 $\mu\text{g}/\text{m}^3$)	0	22,93
	PM10 grav.	28,25		$\mu\text{g}/\text{m}^3$	Depasirile valorii limita zilnice (50	5	21,64

					µg/m3, medie pe 24 ore)		
DJ-2	SO2	12,92		µg/m3	Depasirile valorii limita orare (350 µg/m3, medie orara)	0	92,42
	NO2	24,68		µg/m3	Depasirile valorii limita orare (200 µg/m3 , medie orara)	0	36,43
	NOx	50,2		µg/m3			36,43
	CO	0,29	2,44	mg/m3	Depasirile valorii limita zilnice (10 mg/mc, valoarea maxima zilnica a mediilor pe 8 ore)	0	31,97
	Benzen	3,58		µg/m3	Depășirea valorii limită anuale (5µg/m3)	0	29,19
	PM10 grav.	25,04		µg/m3	Depasirile valorii limita zilnice (50 µg/m3, medie pe 24 ore)	9	67,67
	PM10 autom.	24,32		µg/m3	Depasirile valorii limita zilnice (50 µg/m3, medie pe 24 ore)	7	65,20
	PM2.5 grav.	16,64		µg/m3	Depășirea valorii limită anuale (25µg/m3)	0	83,56
	PM2.5 autom.	15,79		µg/m3	Depășirea valorii limită anuale (25µg/m3)	0	77,26
	Pb	0,02		µg/m3	Depășirea valorii limită anuale (0,5µg/m3)	0	măsurări indicative
	Ni	11,05		ng/m3	Depășirea valorii limită anuale (20 ng/m3)	0	măsurări indicative
	Cd	1,37		ng/m3	Depășirea valorii limită anuale (5 ng/m3)	0	măsurări indicative
	As	0,73		ng/m3	Depășirea valorii limită anuale (6 ng/m3)	0	măsurări indicative
	DJ-3	SO2	11,69		µg/m3	Depasirile valorii limita orare (350	0

				µg/m3, medie orara)			
	NO2	29,74		µg/m3	Depasirile valorii limita orare (200 µg/m3 , medie orara)	0	96,43
	NOx	61,12		µg/m3			96,43
	PM10 grav.	33,36		µg/m3	Depasirile valorii limita zilnice (50 µg/m3, medie pe 24 ore)	32	80,82
	PM10 autom.	31,81		µg/m3	Depasirile valorii limita zilnice (50 µg/m3, medie pe 24 ore)	14	77,67
DJ-4	SO2	11,48		µg/m3	Depasirile valorii limita orare (350 µg/m3, medie orara)	1	91,95
	NO2	16,3		µg/m3	Depasirile valorii limita orare (200 µg/m3 , medie orara)	0	65,38
	NOx	33,23		µg/m3			65,38
	O3	52,84	100,2	µg/m3	Depasirile valorii tinta pentru sanatatea umana (120 µg/m3, maxima zilnica a mediilor pe 8 ore)	0	11,59
DJ-5	SO2	12,09		µg/m3	Depasirile valorii limita orare (350 µg/m3, medie orara)	0	92,11
	NO2	11,44		µg/m3	Depasirile valorii limita orare (200 µg/m3 , medie orara)	0	85,45
	NOx	23,21		µg/m3			85,45
	CO			mg/m3	Depasirile valorii limita zilnice (10 mg/mc, valoarea maxima zilnica a mediilor pe 8 ore)		0,00

	O3	49,17	130,7	µg/m3	Depasirile valorii tinta pentru sanatatea umana (120 µg/m3, maxima zilnica a mediilor pe 8 ore)	5	93,04
	PM10 grav.			µg/m3	Depasirile valorii limita zilnice (50 µg/m3, medie pe 24 ore)		0,00
	PM10 autom.	16,72		µg/m3	Depasirile valorii limita zilnice (50 µg/m3, medie pe 24 ore)	1	43,84

Deșeurile

Pe fondul scăderii și alterării continue a resurselor naturale și a necesității conservării acestora, se impune reevaluarea opțiunilor privind gestionarea deșeurilor de origine antropică, creșterea gradului de valorificare a acestora și reducerea cantităților de deșeurii care trebuie eliminate. În acest sens este necesară aplicarea ierarhiei deșeurilor punând accent pe prevenirea generării deșeurilor, pregătirea pentru reutilizare, reciclarea și valorificarea, în timp ce depozitarea deșeurilor trebuie să reprezinte ultima opțiune disponibilă care determină cel mai ridicat nivel de pierdere și alterare a resurselor.

În acest sens Strategia Națională de Gestionare a Deșeurilor propune ca România să devină o „societate a reciclării” prin:

- prioritizarea eforturilor din domeniul gestionării deșeurilor în conformitate cu ierarhia deșeurilor;
- încurajarea prevenirii generării deșeurilor și reutilizarea pentru o mai mare eficiență a resurselor;
- dezvoltarea și extinderea sistemelor de colectare separată a deșeurilor în vederea promovării reciclării de înaltă calitate;
- dezvoltarea și implementarea tehnologiilor și instalațiilor de reciclare și valorificare cu randament ridicat de extragere și reutilizare a materiei prime din deșeurii;
- susținerea recuperării energiei din deșeurii pentru deșeurile care nu pot fi reciclate;
- reducerea cantităților de deșeurii eliminate prin depozitare.

Evoluția economică a României în ultimii ani (ca și în perioadele precedente, de altfel) s-a bazat pe un model contrar principiilor dezvoltării durabile promovate de Uniunea Europeană. Continuarea acestui trend prezintă un risc real pentru sustenabilitatea creșterii economice pe termen lung datorită consumului excesiv și nerațional de resurse, cu consecințe negative asupra stării capitalului natural și asupra dezvoltării sociale și umane într-un context concurențial.

Este deci necesară modificarea, prin politici și instrumente adecvate, în concordanță cu principiile economiei de piață și cu reglementările UE în domeniu, a mentalității consumeriste și a apetitului de a maximiza câștigurile pe termen scurt.

O mai bună gestionare a deșeurilor poate contribui la:

- reducerea emisiilor de gaze cu efect de seră - în special metan de la depozitele de deșeurii, dar și dioxid de carbon de emisie (prin reutilizare, reciclare și alte metode de valorificare);
- creșterea eficienței utilizării resurselor - economisirea energiei și reducerea consumului de materiale prin gestionarea eficientă a deșeurilor;
- protejarea sănătății publice prin gestionarea în condiții de siguranță a substanțelor potențial periculoase;
- protejarea ecosistemelor (soluri, ape subterane, emisiile în aer).

Reducerea consumului de resurse naturale, reciclarea materiilor prime care se regăsesc în produsele ce au devenit deșeurii, precum și recuperarea energiei trebuie să fie vectorii unei schimbări majore către un mod de viață durabil.

Deșeurile reprezintă una dintre problemele cele mai acute legate de protecția mediului. În fiecare an se generează mari cantități de deșeuri atât din producție cât și de la populație, deșeurile municipale nepericuloase și periculoase (deșeurile menajere și asimilabile din comerț, industrie și instituții), la care se adaugă alte câteva fluxuri speciale de deșeuri: deșeurile de ambalaje, deșeurile din construcții și demolări, nămoluri de la epurarea apelor uzate, vehicule scoase din uz și deșeuri de echipamente electrice și electronice care au un mod de gestionare specific.

Legislația europeană de mediu, transpusă prin acte normative naționale, impune economisirea resurselor naturale, reducerea costurilor de gestionare și aplicarea unor soluții eficiente pentru diminuarea impactului deșeurilor asupra mediului.

Operatorii economici au obligația de a preveni, de a valorifica deșeurile proprii prin reutilizare, reciclare, valorificare energetică, tratare (pentru diminuarea gradului de pericolozitate) și, doar în ultimul rând, soluția aleasă să fie, eliminarea: prin incinerare (pentru reducerea volumului) sau depozitare. În prezent, deșeurile nevalorificate sunt, în cea mai mare parte, depozitate.

Colectarea deșeurilor municipale este responsabilitatea municipalităților, care pot realiza aceste atribuții fie direct (prin serviciile de specialitate din cadrul Consiliilor Locale), fie indirect (prin delegarea acestei responsabilități pe bază de contract, către firme specializate și autorizate pentru desfășurarea serviciilor de salubritate).

Astfel, în anul 2022, la nivelul județului Dolj, mai puțin orașul Filiași, serviciul de colectare și transport deșeuri municipale a fost asigurat de Asocieria IRIDEX GROUP SALUBRIZARE SRL, noul operator de colectare și transport delegat de către ADI ECODOLJ.

Date la nivelul anului 2022 privind ponderea deșeurilor municipale colectate care intră în procesul de tratare, respectiv a celor care sunt transmise direct spre eliminare prin depozitare, transmise de operatorul de salubritate mai sus menționat, sunt după cum urmează:

Cantitatea totală de deșeuri municipale colectate de către operatorul de salubritate s-a realizat astfel: 69.094,41 tone cantitatea totală de deșeuri colectate din UAT-Dolj(fără municipiul Craiova), 63.215,14 tone reprezentând cantitate deșeurile transmise spre eliminare la depozitul conform Mofleni, iar 4.505,7 tone deșeuri au fost transmise spre valorificare către operatorii economici autorizați. La nivelul municipiului Craiova a fost colectată o cantitate de 97.173,39 tone de deșeuri, cantitatea de 74.078,20 tone deșeuri transmisă spre eliminare la depozitul conform Mofleni, iar o cantitate de 6.573,22 tone deșeuri au fost transmise spre valorificare către operatorii economici autorizați.

APM Dolj a emis Autorizația de mediu pentru Stațiile de sortare și de compostare Mofleni, titular fiind Consiliul Județean Dolj - Direcția Județeană de Servicii Publice și de Utilități Dolj, transferată către Iridex Group SRL – Servicii Salubritate București SRL.

În ceea ce privește proiectul Sistem de Management Integrat al Deșeurilor în Județul Dolj, conform informațiilor transmise de Consiliul Județean Dolj, proiectul a fost realizat pentru toate obiectivele, în data de 26.09.2022 s-a emis ordin de începere activitate.

Asociația de Dezvoltare Intercomunitară pentru Gestionarea Deșeurilor ECODOLJ a delegat activitățile componente ale serviciului de salubritate al județului Dolj și obiectivele de investiții realizate prin proiect, cu Asocieria Iridex Group Salubritate SRL – Iridex Group SRL – Servicii Salubritate București SRL, respectiv:

- a) Operarea, întreținerea și administrarea următoarelor stații de transfer și a instalațiilor aferente acestora (inclusiv transportul deșeurilor către instalațiile de tratare și depozitul conform): stația de transfer Băilești, stația de transfer Calafat, stația de transfer Filiași, stația de transfer Dobresti;
- b) Operarea, întreținerea și administrarea stației de sortare de la Craiova-Mofleni (inclusiv transportul deșeurilor din sortare către depozitul conform);
- c) Operarea stațiilor de compostare a deșeurilor (inclusiv transportul deșeurilor din compostare către depozitul conform): stația de compostare Craiova-Mofleni, stația de compostare Calafat.

Stația de transfer Goicea, finanțată prin programul Phare CES, a intrat în funcționare din Martie 2019, operarea, colectarea și transportul fiind realizată de SC Servicii Salubritate București SA - IRIDEX GROUP IMPORT EXPORT SRL delegată de către ADI ECODOLJ.

Referitor la Planul Județean de Gestionare a Deșeurilor în județul Dolj, APM a făcut demersuri în vederea elaborării Raportului de monitorizare al PJGD Dolj pentru anul 2021, prin colectarea datelor necesare verificării îndeplinirii obiectivelor prevăzute prin PJGD.

Scopul acestui proiect a fost crearea unui sistem integrat și modern de management al deșeurilor în județul Dolj (colectare separată pe 4 fracții, valorificare și reciclare, tratare și eliminare; în paralel cu închiderea depozitelor de deșeuri neconforme) și care va contribui la îndeplinirea în continuare a angajamentelor din domeniul deșeurilor.

**PRINCIPALII INDICATORI TERITORIALI LA NIVELUL
MUNICIPIULUI CRAIOVA**

FIȘA LOCALITĂȚII

Indicator	La începutul anului 2021	La începutul anului 2022
➤ ECHIPAREA TERITORIULUI		
✓ Suprafața totală ³ - ha	8141	8141
✓ Locuințe existente ⁴ - total - număr	122338	123200
✚ Locuințe în proprietate publică - număr	719	678
✚ Locuințe din fondurile private - număr	121619	122522
✓ Suprafața locuibilă - total mp	6523107	6569508
✚ Suprafața locuibilă - proprietate publică - mp	22871	21013
✚ Suprafața locuibilă – fonduri private - mp	6500236	6548495
✓ Suprafața intravilană a municipiilor și orașelor - hectare	7063	7063
✓ Suprafața spațiilor verzi a municipiilor și orașelor - hectare	1040	1044
✓ Lungimea străzilor orășenești - total - km	412	412
✚ Lungimea străzilor orășenești modernizate - km	371	381
✓ Lungimea simplă a rețelei de distribuție a apei potabile - km	752,0	752,0
✓ Capacitatea instalațiilor de producere a apei potabile – mc /zi	301520	301520
✓ Cantitatea de apă potabilă distribuită consumatorilor – total - mii mc	16192	16018
✓ Cantitatea de apă potabilă distribuită consumatorilor – uz casnic - mii mc	11117	10983
✓ Energia termică distribuită - Gcal	174358	171062
✓ Lungimea simplă a rețelei de canalizare - km	582,7	582,7
✓ Lungimea simplă a conductelor de distribuție a gazelor - km	480,5	489,0
✓ Gaze naturale distribuite - total – mii mc	86177	98415
✓ Gaze naturale distribuite – uz casnic – mii mc	57169	61091
✓ Numărul tramvaielor în inventar	29	29
✓ Numărul autobuzelor în inventar	228	228
➤ POPULAȚIA		
✓ Populația după domiciliu la 1 iulie	295539	291699
✚ Din care femei	157138	155389
Mișcarea naturală a populației⁵		
✓ Născuți vii	2258	2032
✓ Născuți morți	1	-
✓ Decedați	3874	2944
✓ Decedați sub un an	16	1
✓ Căsătorii	1295	1336

³ Până la finalizarea acțiunii de cadastrare a țării, de către Agenția Națională de Cadastru și Publicitate Imobiliară, seriile de date sunt blocate la nivelul anului 2014.

⁴ Date la sfârșitul anului

⁵ Date la sfârșitul anului

Indicator	La începutul anului 2021	La începutul anului 2022
✓ Divorțuri	261	280
Mișcarea migratorie a populației		
✓ Stabiliri de domiciliu în localitate	2729	3098
✓ Plecări cu domiciliul din localitate	5156	4693
✓ Stabiliri de reședință în localitate	1524	2381
✓ Plecări cu reședința din localitate	7857	1836
➤ FORȚA DE MUNCĂ		
✓ Numărul mediu al salariaților - total - persoane	108473	109387
✓ Șomerii înregistrați ⁶ - persoane	1102	1021
✚ feminin	678	616
➤ ACTIVITATEA ÎNTEPRINDERII		
✓ Numărul unităților active - total, din care, pe clase de mărime:	11298	11378
✚ 0 - 9 salariați	10121	10196
✚ 10 - 49 salariați	972	982
✚ 50 - 249 salariați	161	160
✚ 250 și peste	44	40
✓ Numărul mediu de persoane ocupate - total, din care, pe clase de mărime:	89929	87398
✚ 0 - 9 salariați	22733	22627
✚ 10 - 49 salariați	19035	19168
✚ 50 - 249 salariați	16670	16639
✚ 250 și peste	31491	28964
✓ Cifra de afaceri - total, din care, pe clase de mărime – lei:	3836337992	40133866322
✚ 0 - 9 salariați	5278646072	5469454319
✚ 10 - 49 salariați	6200415505	7116213361
✚ 50 - 249 salariați	8652300208	9523985637
✚ 250 și peste	1823201813	18024213005
8		
✓ Investiții brute - total, din care, pe clase de mărime – lei:	2559511684	2777114861
✚ 0 - 9 salariați	439187867	548519614
✚ 10 - 49 salariați	339580331	462918167
✚ 50 - 249 salariați	308000763	366091047
✚ 250 și peste	1472742723	1399586033
➤ ÎNVĂȚĂMÂNT⁷		
✓ Unități independente de învățământ - total - număr	90	90
✚ Grădinițe de copii - număr	30	30
✚ Școli din învățământul primar și gimnazial - număr	22	22
✚ Licee - număr	29	29
✚ Școli postliceale - număr	7	7
✚ Institute de învățământ universitar - număr	2	2
❖ Institute de învățământ universitar-sector public - număr	2	2
✓ Copii înscriși în creșe - persoane	349	293
✓ Copii înscriși în grădinițe - persoane	7081	7118

⁶ Date la sfârșitul anului

⁷ În anul școlar (universitar) 2021-2022 în col.1, respectiv 2022-2023 în col.2

Indicator	La începutul anului 2021	La începutul anului 2022
✓ Elevi înscriși - total - persoane	43320	42931
✚ Elevi înscriși în învățământul primar și gimnazial - persoane	21739	21825
❖ Elevi înscriși în învățământul primar - persoane	11950	11983
❖ Elevi înscriși în învățământul gimnazial - persoane	9789	9842
✚ Elevi înscriși în învățământul liceal - persoane	15207	15001
✚ Elevi înscriși în învățământul profesional - persoane	1579	1259
✚ Elevi înscriși în învățământul de maiștri - persoane	166	150
✚ Elevi înscriși în învățământul postliceal - persoane	4629	4696
✓ Studenți și cursanți înscriși - persoane	23069	22672
✚ Studenți înscriși - sector public - persoane	21229	20827
✚ Studenți înscriși - sector privat - persoane	1840	1845
✓ Absolvenți – total – persoane	13606	*8
✚ Absolvenți în învățământul primar și gimnazial – persoane	1845	*
✚ Absolvenți în învățământul liceal – persoane	3855	*
✚ Absolvenți în învățământul profesional – persoane	494	*
✚ Absolvenți în învățământul postliceal – persoane	1611	*
✚ Absolvenți în învățământul de maiștri – persoane	73	*
✚ Absolvenți în învățământul superior – persoane	5728	*
✚ Absolvenți în învățământul superior – proprietate publică – persoane	5182	*
✚ Absolvenți în învățământul superior – proprietate privată – persoane	546	*
✓ Personal didactic total - persoane	4637	4664
✓ Personal didactic în învățământul preșcolar - persoane	559	589
✓ Personal didactic în învățământul primar și gimnazial - persoane	1460	1494
✚ Personal didactic în învățământul primar - persoane	638	658
✚ Personal didactic în învățământul gimnazial - persoane	822	836
✓ Personal didactic în învățământul liceal - persoane	1318	1294
✓ Personal didactic în învățământul postliceal - persoane	74	75
✓ Personal didactic în învățământul universitar - persoane	1226	1212
✚ Personal didactic în învățământul universitar – sector public - persoane	1226	1212
✓ Săli de clasă și cabinete școlare - număr	2143	2252
✓ Laboratoare școlare - număr	804	792
✓ Ateliere școlare - număr	122	126
✓ Săli de gimnastică - număr	80	78
✓ Terenuri de sport - număr	81	84
✓ Bazine de înot - număr	2	2
✓ PC - număr	9137	10249

⁸ Lipsă date

Indicator	La începutul anului 2021	La începutul anului 2022
➤ CULTURĂ ȘI ARTĂ		
✓ Instituții de spectacole - total - număr	5	5
✓ Locuri în instituții de spectacole – număr	1590	1590
✓ Personalul angajat din instituțiile și companiile de spectacole - număr	519	527
✓ Biblioteci - număr	84	83
✓ Biblioteci publice – număr	1	1
✓ Volume existente în biblioteci - număr	3204590	3213309
✓ Personalul angajat din biblioteci - număr	253	255
✓ Muzee - număr	9	9
✓ Vizitatori ai muzeelor - număr	148332	162967
✓ Personalul angajat din muzee - număr	137	136
➤ OCROTIREA SĂNĂTĂȚII		
Sector public		
✓ Unități sanitare		
✚ Spitale - număr	6	6
✚ Farmacii - număr	8	7
✚ Puncte farmaceutice - număr	1	1
✚ Dispensare medicale - număr	1	1
✚ Cabinete medicale de familie - număr	3	3
✚ Cabinete medicale școlare – număr	73	73
✚ Cabinete medicale studentești – număr	4	4
✚ Cabinete stomatologice – număr	2	2
✚ Ambulatorii de spital – număr	5	5
✚ Ambulatorii de specialitate – număr	4	4
✚ Centre de transfuzie sanguină – număr	1	1
✚ Laboratoare medicale - număr	40	40
✚ Centre medicale de specialitate - număr	1	1
✚ Centre de sănătate mintală – număr	2	2
✚ Centre de dializă	-	1
✚ Alte tipuri de cabinete medicale	7	7
✓ Paturi		
✚ Paturi în spitale – număr	3046	3046
✓ Personal medical		
✚ Medici – persoane	1855	1953
• Din total: medici de familie	14	99
✚ Stomatologi – persoane	225	298
✚ Farmaciști – persoane	116	327
✚ Personal mediu sanitar – persoane	2324	2253
Sector privat		
✓ Unități sanitare		
✚ Spitale - număr	11	11
✚ Policlinici – număr	26	26
✚ Farmacii – număr	154	173
✚ Puncte farmaceutice – număr	75	73
✚ Depozite farmaceutice – număr	14	14
✚ Cabinete medicale de familie - număr	186	193
✚ Cabinete medicale de medicină generală - număr	36	37
✚ Cabinete medicale de specialitate - număr	317	337
✚ Cabinete stomatologice – număr	404	429

Indicator	La începutul anului 2021	La începutul anului 2022
✚ Laboratoare medicale – număr	124	128
✚ Laboratoare de tehnică dentară – număr	48	48
✚ Societate civilă medicală de specialitate – număr	135	135
✚ Societate stomatologică civilă medicală – număr	6	6
✚ Societate medicală civilă – număr	10	10
✚ Ambulatorii de specialitate – număr	4	6
✚ Ambulatorii de spital – număr	3	3
✚ Centre de diagnostic și tratament cu paturi de spital - număr	2	2
✚ Centre medicale de specialitate cu paturi de spital – număr	18	20
✚ Puncte de lucru ale centrelor de dializă	2	2
✚ Alte tipuri de cabinete medicale – număr	1	1
✓ Paturi		
✚ Paturi în spitale pentru internare continuă – număr	236	238
✚ Paturi în spitale pentru cazuri de zi – număr	107	107
✚ Paturi în centre de diagnostic și tratament cu paturi de spital pentru cazuri de zi – număr	43	30
✚ Paturi în centre medicale de specialitate cu paturi de spital pentru cazuri de zi – număr	287	304
✚ Paturi în centre de dializă – număr	-	9
✚ Paturi în puncte de lucru ale centrelor de dializă – număr	102	94
✓ Personal medical		
✚ Medici - persoane	946	960
• Din total: medici de familie	199	189
✚ Stomatologi - persoane	426	469
✚ Farmaciști - persoane	499	499
✚ Personal sanitar mediu – persoane	2358	2440
➤ INVESTIȚII - CONSTRUCȚII⁹		
✓ Locuințe terminate - total - număr	899	937
✚ Locuințe terminate din fonduri private - număr	899	937
✚ Locuințe terminate din fondurile populației - număr	899	937
✓ Autorizații de construire eliberate pentru clădiri rezidențiale - număr	364	310
✓ Autorizații de construire eliberate pentru clădiri rezidențiale pentru colectivități - număr	1	-
✓ Autorizații de construire eliberate pentru clădiri administrative - număr	5	2
✓ Autorizații de construire eliberate pentru hoteluri și clădiri similare - număr	4	-
✓ Autorizații de construire eliberate pentru clădiri pentru comerțul cu ridicata și cu amănuntul - număr	2	7
✓ Autorizații de construire eliberate pentru alte clădiri - număr	47	29
✓ Autorizații de construire eliberate pentru clădiri rezidențiale – mp.	133098	98763
✓ Autorizații de construire eliberate pentru clădiri rezidențiale pentru colectivități - mp	107	-
✓ Autorizații de construire eliberate pentru clădiri administrative - mp	3888	4915

⁹ Date la sfârșitul anului

Indicator	La începutul anului 2021	La începutul anului 2022
✓ Autorizații de construire eliberate pentru hoteluri și clădiri similare - mp	10495	-
✓ Autorizații de construire eliberate pentru clădiri pentru comerțul cu ridicata și cu amănuntul - mp	315	25451
✓ Autorizații de construire eliberate pentru alte clădiri - mp	22673	93778
➤ AGRICULTURA ¹⁰		
✓ Suprafața totală - ha	8141	8141
✚ Suprafața agricolă după modul de folosință - hectare	3543	3543
❖ Suprafața arabilă - hectare	2568	2568
❖ Suprafața livezilor și pepinierelor pomicole - hectare	106	106
❖ Suprafața viilor și pepinierelor viticole - hectare	35	35
❖ Suprafața pășunilor - hectare	830	830
❖ Suprafața fânelor - hectare	4	4
✚ Suprafața cu terenuri neagricole - total - ha	4598	4598
❖ Suprafața cu păduri și alte terenuri cu vegetație forestieră - total -ha	497	497
❖ Suprafața cu ape și bălți - total - ha	113	113
❖ Suprafața ocupată cu construcții - total - ha	3581	3581
❖ Suprafața - căi de comunicații și căi ferate - total - ha	322	322
❖ Suprafața cu terenuri degradate și neproductive - total - ha	85	85
✓ Suprafața totală - proprietate privată - ha	6791	6791
✚ Suprafața agricolă - proprietate privată - ha	3440	3440
❖ Suprafața arabila - proprietate privată - ha	2489	2489
❖ Suprafața pasunilor - proprietate privată - ha	815	815
❖ Suprafața fanetelor - proprietate privată - ha	3	3
❖ Suprafața cu vii și pepiniere viticole - proprietate privată - ha	27	27
❖ Suprafața cu livezi și pepiniere pomicole - proprietate privată - ha	106	106
✚ Suprafața cu terenuri neagricole - proprietate privată - ha	3351	3351
❖ Suprafața cu păduri și alte terenuri cu vegetație forestieră- proprietate privată - ha	51	51
❖ Suprafața cu ape și bălți - proprietate privată - ha	27	27
❖ Suprafața ocupată cu construcții - proprietate privată - ha	3220	3220
❖ Suprafața căi de comunicații și căi ferate - proprietate privată - ha	10	10
❖ Suprafața cu terenuri degradate și neproductive - proprietate privată - ha	43	43
➤ TURISM, ODIHNĂ ȘI TRATAMENT ¹¹		
✓ Unități de cazare	43	38
✚ Hoteluri - număr	26	23
✚ Moteluri - număr	2	1

¹⁰ Până la finalizarea acțiunii de cadastrare a țării, de către Agenția Națională de Cadastru și Publicitate Imobiliară, seriile de date sunt blocate la nivelul anului 2014.

¹¹ Date la sfârșitul anului

Indicator	La începutul anului 2021	La începutul anului 2022
✚ Vile turistice - număr	1	1
✚ Hosteluri - număr	3	3
✚ Pensiuni turistice urbane - număr	11	10
✓ Locuri în unități de cazare	2219	1986
✚ Locuri în hoteluri - număr	1719	1585
✚ Locuri în moteluri - număr	76	28
✚ Locuri în vile turistice - număr	17	17
✚ Locuri în hosteluri - număr	176	170
✚ Locuri în pensiuni turistice urbane - număr	231	186
✓ Sosiri în unități de cazare	64845	95564
✚ Sosiri în hoteluri - număr	56468	86102
✚ Sosiri în moteluri - număr	2152	1389
✚ Sosiri în vile turistice - număr	347	792
✚ Sosiri în hosteluri - număr	1561	1479
✚ Sosiri în pensiuni turistice urbane - număr	4317	5802
✓ Înoptări în unități de cazare	101636	152475
✚ Înoptări în hoteluri - număr	86982	136781
✚ Înoptări în moteluri - număr	4575	2106
✚ Înoptări în vile turistice - număr	645	1104
✚ Înoptări în hosteluri - număr	2304	2255
✚ Înoptări în pensiuni turistice urbane - număr	7130	10229

Consiliul Local la Alegerile Locale din septembrie 2020: 27, din care

10, PSD

9, PNL

5, Alianța USR Plus

3, PER

*Datele au fost furnizate de Direcția Județeană de Statistică Dolj