



RAPORTUL PRIMARULUI MUNICIPIULUI CRAIOVA PRIVIND STAREA ECONOMICĂ, SOCIALĂ ȘI DE MEDIU A MUNICIPIULUI CRAIOVA ÎN ANUL 2021

Cuprins

Descrierea municipiului Craiova.....	3
Cadrul fizico-geografic	3
STAREA ECONOMICĂ.....	4
Evoluții sectoriale.....	4
Industria.....	4
Rezultatele și performanțele întreprinderilor	4
Agricultură	4
Construcții de locuințe	5
Gospodăria comunală.....	5
STAREA SOCIALĂ.....	6
Populația și fenomenele demografice	6
Forța de muncă și șomajul.....	6
Învățământ.....	7
Sănătatea.....	7
Cultura.....	8
Turism	8
STAREA MEDIULUI.....	9
Calitatea aerului.....	9
Deșeurile.....	12
Anexe	15
PRINCIPALII INDICATORI TERITORIALI LA NIVELUL MUNICIPIULUI CRAIOVA...	15

Descrierea municipiului Craiova

Municipiul Craiova este persoana juridică de drept public, cu capacitate juridică deplină, cu patrimoniul propriu, în care autonomia locală se realizează de către autorități ale administrației publice locale, alese prin vot liber, egal, direct, secret și liber exprimat, consiliul local, ca autoritate deliberativă și primarul, ca autoritate executivă.

Municipiul Craiova este subiect de drept fiscal, titular al Codului de înregistrare fiscală.

Administrația publică în municipiul Craiova, se organizează și funcționează în temeiul principiilor descentralizării, autonomiei locale, deconcentrării serviciilor publice, eligibilității autorităților administrației publice locale, legalității și al consultării cetățenilor în soluționarea problemelor locale de interes deosebit.

Cadrul fizico-geografic

Municipiul Craiova este amplasat în zona centrală a Olteniei, de-a lungul râului Jiu, unul din principalele râuri din România.

Situat la circa 227 km față de capitala României, este cel mai important municipiu din regiunea sud-vest Oltenia și are următoarele distanțe față de municipiile apropiate: 120 km față de Pitești, 120 km față de Râmnicu Vâlcea, 121 km față de Turnu Severin, 119 km față de Târgu Jiu.

Municipiul Craiova este delimitat de următoarele comune:

- La Nord: - Ișalnița;
- Șimnicu de Sus;
- Mischii.
- La Vest: - Breasta;
- Bucovăț.
- La Sud: - Podari;
- Malu Mare.
- La Est: - Cârcea;
- Malu Mare

În urma semnării proceselor verbale de delimitare a unităților administrative-teritoriale între UAT Craiova și UAT Șimnicul de Sus și Podari, a fost rezolvată o divergență teritorială care greva atât asupra programelor investiționale ale municipiului Craiova cât și asupra cetățenilor cu proprietățile în zona de litigiu, din punct de vedere al impozitării, al înscrierii imobilelor în evidențele cadastrale și publicitate sau a obținerii autorizațiilor de construire.

Municipiul se află la intersecția unor drumuri importante, precum:

DN 6 – E70/E79 ce realizează legătura dintre Banat și Transilvania, prin culoarul Timiș Cerna și Defileul Jiului;

DN 56 – E70 ce reprezintă legătura între Craiova și Calafat;

DN 6 – E 70 Craiova – Caracal – București;

D 65 – E574 Craiova – Bechet;

DN 65C Craiova – Râmnicu Vâlcea.

În ceea ce privește poziționarea spațială față de principalii poli europeni, Craiova se află la următoarele distanțe: Moscova-2149 km, Helsinki-2386 km, Sofia-258 km, Budapesta-625 km, Viena-852 km, Berlin-1437 km, Londra-2292 km, Madrid-2798 km, Paris-2026 km, Atena-966 km, Bruxelles-2000 km, Istanbul-983 km.

STAREA ECONOMICĂ

Evoluții sectoriale

Politicele economice iau în considerare din ce în ce mai mult prevederile conceptului de dezvoltare durabilă, adoptat și aplicat în ultimii ani de majoritatea statelor ca bază a dezvoltării lor economice în perspectiva ultimilor ani. Acest lucru s-a materializat, pe de o parte, prin utilizarea în procesele economice a acelor căi prin care activitățile să fie durabile, sustenabile să poată asigura protejarea mediului, iar pe de altă parte, prin utilizarea rațională a resurselor naturale, în special a celor cu valoare economică și potențialul limitat în timp, pentru a se putea obține o utilizare cât mai eficientă a acestuia.

Industria

Orientarea economiei municipiului Craiova spre o dezvoltare durabilă în concordanță cu interesele naționale impune implicarea profundă în acest proces, ca și la nivel național, a industriei, aceasta având o contribuție majoră în atingerea obiectivelor generale ale politicii industriale prin consolidarea unui mediu de afaceri viabil și deschis, bazat pe principiile liberei concurențe, pe asigurarea de condiții egale tuturor agenților economici, pe un cadru instituțional și legislativ corespunzător, armonizate cu cele din Uniunea Europeană; atragerea investițiilor străine; stimularea creșterii producției industriale susținută de organizarea parcurilor industriale și promovarea investițiilor cu impact semnificativ în economie.

Creșteri majore s-au înregistrat în ramurile: fabricarea substanțelor și a produselor chimice, fabricarea calculatoarelor și a produselor electronice și optice, fabricarea produselor din cauciuc și mase plastice, industria alimentară, alte activități extractive, repararea, întreținerea și instalarea mașinilor și echipamentelor, industria metalurgică, fabricarea hârtiei și a produselor din hârtie.

Rezultatele și performanțele întreprinderilor

Analiza delimitării activității economice, la nivelul municipiului Craiova, arată că unitățile active au avut o evoluție ascendentă de la 10.783 unități active la începutul anului 2020 la 11.296 unități active la începutul anului 2021.

După **clasa de mărime**, apreciată după numărul de salariați, la începutul anului 2021, marea majoritate a unităților (11.093) se înscriu în categoria micro și mici (sub 50 salariați) cu o pondere de 98,2% (97,9% la începutul anului 2020), întreprinderile medii (50 – 249 salariați) și mari (250 salariați și peste) având o pondere redusă, respectiv 1,8% (2,1% la începutul anului 2020) din totalul unităților active. IMM-urile au reprezentat 99,6% în total unități active atât la începutul anului 2021, cât și la începutul anului 2020.

Cifra de afaceri, obținută de cele 11.296 unități active a fost de 37.760.020,9 mii lei, ceea ce înseamnă în medie 3.342,8 mii lei pe o unitate activă față de 3.355,0 mii lei pe o unitate activă la începutul anului 2020.

Ponderea IMM-urilor în totalul cifrei de afaceri, la începutul anului 2021, a fost de 51,7%, comparativ cu începutul anului 2020, când ponderea acestora în total cifră de afaceri a fost de 53,8%.

La începutul anului 2021 cele 89.663 persoane ocupate din cadrul unităților active au realizat în medie o cifră de afaceri de 421 mii lei pe persoană.

După clasele de mărime, la începutul anului 2021, 35,1% din personalul ocupat se regăsea în întreprinderile mari (250 salariați și peste), 25,4% în microîntreprinderi (până la 9 salariați), 21,2% în întreprinderile mici (10 - 49 salariați), iar 18,3% în întreprinderile medii (50 - 249 salariați).

Volumul total al **investițiilor brute** în bunuri corporale la începutul anului 2021 a fost de 2.547.317,9 mii lei ceea ce reprezintă 226 mii lei pe o unitate activă. La începutul anului 2021 din totalul investițiilor brute 57,8% se regăsesc în cadrul întreprinderilor mari (66,0% la începutul anului 2020).

Agricultură

La sfârșitul anului 2021, suprafața agricolă¹ a municipiului Craiova s-a menținut constantă, la nivelul a 3.543 hectare, reprezentând în prezent aproximativ 44,0% din suprafața totală a

¹ Până la finalizarea acțiunii de cadastrare a țării, de către Agenția Națională de Cadastru și Publicitate Imobiliară, seriile de date sunt blocate la nivelul anului 2014.

localității, de 8.141 hectare.

Structura suprafeței agricole este următoarea: suprafața arabilă (2.568 hectare), livezi și pepiniere pomicele (106 hectare), vii și pepiniere viticole (35 hectare), pășuni naturale (830 hectare) și fânețele naturale (4 hectare).

În sectorul privat suprafața arabilă deține 72,3% din suprafața agricolă, pășunile naturale dețin 23,7%, iar suprafața cu livezi și pepiniere pomicele, vii și pepiniere viticole și fânețe dețin împreună 4,0%.

Suprafața cu terenuri neagricole, de 4.598 ha, reprezintă 56,5% din suprafața totală a municipiului. Ponderea cea mai mare în cadrul terenurilor neagricole o deține suprafața ocupată cu construcții (77,9%), urmată de suprafața ocupată cu păduri și alte terenuri cu vegetație forestieră (10,8%) și de suprafața cu căi de comunicații și căi ferate (7,0%).

În sectorul privat, suprafața cu terenuri neagricole de 3.351 ha reprezintă 72,9% din suprafața totală cu terenuri neagricole, 96,1% din suprafața terenurilor neagricole fiind ocupată cu construcții (3.220 ha).

Construcții de locuințe

La sfârșitul anului 2021 fondul de locuințe a fost format din 113.964 locuințe, înregistrând o creștere cu 0,8% față de sfârșitul anului 2020. Din fondul locativ existent, 99,4% reprezintă locuințe aflate în proprietate privată.

Creșterii numărului de locuințe cu 872 față de anul 2020 i-a corespuns o creștere a suprafeței locuibile cu 45.326 mp.

Gradul de aglomerare al locuințelor, caracterizat prin numărul mediu de persoane ce revine pe o locuință, a scăzut ușor de la 2,64 persoane pe o locuință sfârșitul anului 2020 la 2,59 persoane pe o locuință la sfârșitul anului 2021.

În anul 2021 au fost date în folosință 899 locuințe, în scădere cu 179 locuințe comparativ cu anul 2020, revenind în medie 3,0 locuințe la 1000 locuitori.

Din punct de vedere al surselor de finanțare, ponderea locuințelor terminate finanțate din fondurile populației a fost de 100,0% atât în anul 2021, cât și în anul 2020.

În anul 2021 s-au eliberat 364 de autorizații de construire pentru clădiri rezidențiale cu o suprafață de 133.090 m², 48 de autorizații de construire pentru alte clădiri cu o suprafață de 22.780 m², 5 autorizații de construire pentru clădiri administrative cu o suprafață de 3.888 m², 5 autorizații de construire pentru hoteluri și clădiri similare cu o suprafață de 10.588 m² și 2 autorizații de construire pentru clădiri pentru comerțul cu ridicata și cu amănuntul cu o suprafață de 315 m².

Gospodăria comunală

Serviciile specializate de gospodărie comunală au avut ca scop principal satisfacerea nevoilor populației, direct influențată de dotarea tehnică și de modul cum se realizează exploatarea instalațiilor și utilajelor existente.

La începutul anului 2021, în municipiul Craiova, rețeaua de gospodărire comunală dispunea de 752,0 km lungime simplă a rețelei de distribuție a apei potabile, 582,7 km lungime simplă a rețelei de canalizare și 480,5 km lungime simplă a rețelei de distribuție a gazelor.

Energia termică distribuită, la începutul anului 2021, a fost de 174.358 Gigacalorii, iar cantitatea de gaze naturale distribuite a fost de 86.177 mii mc din care 57.169 mii mc pentru uz casnic.

Lungimea **străzilor orășenești** a fost de 412 km, 90,0% dintre acestea fiind modernizate.

Suprafața **spațiilor verzi** (în zonele construite ale orașelor) sub formă de parcuri, grădini publice, terenuri ale bazelor și amenajărilor sportive a fost de 1.040 hectare, pe locuitor revenind în medie 35,2 mp, iar suprafața intravilană a fost de 7.063 hectare.

STAREA SOCIALĂ

Populația și fenomenele demografice

Populația reprezintă elementul constitutiv esențial al devenirii umane. De mărimea, dar și de calitatea populației, două valori aflate într-o complexă conexiune, depind atât intensitatea proceselor socio-economice, cât și specificitatea derulării lor.

La 1 iulie 2021², **populația după domiciliu** a Municipiului Craiova a fost de 295.260 locuitori din care 138.244 bărbați (46,8%) și 157.016 femei (53,2%). Densitatea populației a fost de 3.626,8 locuitori/km².

La 1 iulie 2021, structura pe grupe de vârstă a populației după domiciliu arată că ponderile cele mai mari sunt cele ale persoanelor cu vârste de 40-44 ani (9,1%), de 50-54 ani (9,1%) și de 35-39 ani (8,5%).

Fenomenul îmbătrânirii demografice este un fenomen prezent la nivel mondial, populația înregistrând un declin natural și o îmbătrânire excesivă.

Tendința de îmbătrânire a populației are un profund impact asupra tuturor generațiilor viitoare și asupra domeniilor de activitate economică și socială: piața muncii, protecția socială, educația cultura, etc.

Schimbările demografice vizează în special structura pe grupe a populației, ridicând probleme economice și sociale deosebite.

Structura pe grupe de vârstă a populației poartă amprenta caracteristică a unui proces de îmbătrânire demografică, cauzat în principal de scăderea natalității, care a determinat reducerea absolută și relativă a populației tinere (0-14 ani) și creșterea numărului și ponderii populației vârstnice (de 65 ani și peste).

În anul 2021, la nivelul municipiului Craiova ponderea populației tinere sub 15 ani (13,3%) a fost devansată de ponderea populației vârstnice de 65 ani și peste (15,2%).

În anul 2021 s-au înregistrat 2.240 nașcuți-vii în scădere cu 5,8% față de anul 2020. Rata natalității în anul 2021 a fost de 7,6‰ în scădere față anul 2020 (8,0‰).

Numărul **decedaților** a crescut cu 303 persoane de la 3.381 decedați în anul 2020 la 3.684 decedați în anul 2021. Rata mortalității a fost de 12,5‰ în creștere față anul 2020 când aceasta a atins nivelul de 11,3‰, acest fapt fiind cauzat și de efectele pandemiei de Covid 19.

Raportul dintre numărul nașcuților-vii și numărul decedaților a fost în anul 2021 de 0,61 nașcuți-vii la 1 decedat (0,70 nașcuți-vii la 1 decedat în anul 2020).

Sporul natural a fost negativ atât în anul 2021 (-1.444 persoane), cât și în anul 2020 (-1.002 persoane).

Numărul **căsătoriilor** a crescut cu 454 cazuri, iar cel al **divorțurilor** cu 42 cazuri față de anul 2020, raportul dintre numărul divorțurilor și cel al căsătoriilor, a fost de un divorț la 4 căsătorii în anul 2020 și de un divorț la 3 căsătorii în anul 2020.

Forța de muncă și șomajul

Piața forței de muncă se formează și funcționează după principiile de bază ale pieței, manifestându-se confruntarea dintre cerere și ofertă.

Oferta de forță de muncă este determinată în primul rând de factori demografici, populația țării reprezentând sursa de alimentare a pieței muncii.

Mărimea, structura și caracteristicile acesteia sunt puternic influențate de evoluția fenomenelor demografice și de oferta sistemului de educație și de formare profesională (formală, non-formală și informală).

Numărul mediu al salariaților, la nivelul municipiului Craiova, a ajuns în anul 2021 la 108.473 persoane.

La sfârșitul anului 2021, conform datelor furnizate de Agenția Județeană pentru Ocuparea Forței de Muncă Dolj, numărul șomerilor înregistrați a fost de 1.150 persoane, în scădere cu 601

² Notă explicativă: Populația după domiciliu la 1 iulie cuprinde numărul persoanelor cu cetățenie română și domiciliul pe teritoriul României, delimitat după criterii administrativ teritoriale. Domiciliul persoanei este adresa la care aceasta declară că are locuința principală, trecută în cartea de identitate, așa cum este luată în evidența organelor administrative ale statului.

persoane comparativ cu anul 2020. Din totalul șomerilor 729 persoane sunt de sex feminin (cu 421 persoane mai puțin decât în anul 2020).

Învățământ

Schimbarea conținutului și a legislației din învățământ a fost o prioritate permanentă a politicilor din domeniul educației.

Principalele priorități ale strategiei privind învățământul românesc vizează: asigurarea egalității de șanse și creșterea participării la educație; dezvoltarea educației obligatorii; modernizarea sistemului de educație din mediul rural; corelarea sistemului de educație și a celui de cercetare, dezvoltare și inovare cu obiectivele și rețerele europene; combaterea abandonului școlar; anticiparea necesarului de competențe, corespunzător schimbărilor care se previzionează pe piața muncii.

În anul școlar (universitar) 2021/2022 în municipiul Craiova au funcționat 89 unități școlare independente, respectiv 29 grădinițe, 22 școli primare și gimnaziale, 29 licee, 7 școli postliceale și 2 instituții de învățământ superior.

La începutul anului de învățământ 2021/2022, **populația școlară** s-a cifrat în municipiul Craiova la 68.704 copii, elevi și studenți care frecventau o formă de învățământ organizată, cu 5.590 elevi mai puțin decât în anul școlar 2020/2021. Din cei 68.704 copii, elevi și studenți, 7.389 au fost copii înscriși în grădinițe și creșe, 20.924 elevi în învățământul primar și gimnazial, 15.171 elevi în învățământul liceal, 1.903 elevi în învățământul profesional și de maiștri, 4.311 elevi în învățământul postliceal și 19.006 studenți în învățământul superior.

În ceea ce privește personalul didactic, în învățământul de toate gradele și-au desfășurat activitatea instructiv-educativă un număr de 4.583 cadre didactice, din care 557 în învățământul preșcolar, 1.384 în învățământul primar și gimnazial, 1.318 în învățământul liceal, 89 în învățământul postliceal și 1.235 în învățământul superior.

În anul școlar (universitar) 2021/2022, baza materială a sistemului instituțional de învățământ în care s-a desfășurat activitatea de educație și instruire profesională sau de specialitate dispune de 2.247 săli de clasă și cabinete școlare, 805 laboratoare, 121 ateliere școlare, 80 săli de gimnastică, 80 terenuri de sport, 2 bazine de înot și 8.544 PC.

Totodată, în context european, trebuie să se definească strategii globale și coerente pentru educația și formarea pe tot parcursul vieții, pentru a-i ajuta pe cetățeni să dobândească și să-și actualizeze competențele necesare pentru a se putea adapta la evoluția economică și socială pe toată durata vieții.

Strategiile trebuie să cuprindă dezvoltarea sistemelor de învățământ primar, secundar și superior, de formare complementară și formare profesională pentru tineri și adulți în vederea îmbunătățirii capacităților de inserție profesională și de adaptare la o societate bazată pe cunoaștere.

Sănătatea

Starea de sănătate a populației unei țări constituie unul dintre cele mai relevante repere ale situației economice și sociale.

În perioada contemporană, principalele cauze ale mortalității premature și ale morbidității, au o strânsă legătură cu schimbările înregistrate, de modul și condițiile de viață și de muncă, de funcționare a sistemului medical, de riscuri derivate din alte domenii exterioare sistemului sanitar.

Reforma sistemului de sănătate are ca principale obiective îmbunătățirea stării de sănătate a populației, creșterea eficienței utilizării resurselor și creșterea nivelului asistenței medicale acordate populației și a calității serviciilor medicale, inclusiv prin creșterea numărului de personal medical special calificat.

La începutul anului 2021, în municipiul Craiova reveneau, în medie la 10.000 locuitori, 94,9 medici, 22,0 stomatologi, 20,8 farmaciști și 158,6 cadre sanitare medii.

În **rețeaua publică de ocrotire a sănătății** funcționau, în principal, 6 spitale, 8 farmacii, un dispensar medical, 3 cabinete medicale de familie, 73 cabinete medicale școlare, 4 cabinete medicale studențești, 2 cabinete stomatologice, 5 ambulatorii de spital, 4 ambulatorii de specialitate, un centru de transfuzie sanguină, 40 laboratoare medicale, 2 centre de sănătate mintală, 7 alte tipuri de cabinete medicale.

În **rețeaua sanitară particulară**, aflată în expansiune în ultimii ani, au fost 11 spitale, 26 policlinici, 154 farmacii, 14 depozite farmaceutice, 186 cabinete medicale de familie, 36 cabinete medicale de medicină generală, 317 cabinete medicale de specialitate, 404 cabinete stomatologice, 124 laboratoare medicale, 48 laboratoare de tehnică dentară, 135 societăți civile medicale de specialitate, 18 centre medicale de specialitate cu paturi de spital și 2 centre de diagnostic și tratament cu paturi de spital.

În sectorul particular, și-au desfășurat activitatea 946 medici, 426 stomatologi, 499 farmaciști și 2.358 cadre sanitare medii.

Numărul paturilor din spitale a fost de 3.046 în sectorul public și 236 paturi în sectorul privat.

Cultura

Sistemul culturii își desfășoară activitatea într-o structură largă de unități specializate, distincte sub aspectul specificului activității, al structurii organizatorice și al modalităților prin care se adresează publicului.

Activitatea teatrelor și instituțiilor asimilate, prin cele 5 unități, s-a materializat într-un număr de 223 spectacole și concerte, mai puțin cu 315 față de anul precedent, din cauza restricțiilor cauzate de pandemie.

Numărul spectatorilor, auditorilor din teatre și instituții muzicale a fost la începutul anului 2021 de 34.257 persoane, în scădere cu 545.082 persoane comparativ cu începutul anului 2020.

Cele 84 de biblioteci au în dotare 3.204.590 volume. La începutul anului 2021 s-au înregistrat 43.719 cititori activi (cu 12.818 mai puțini decât la începutul anului 2020) care au împrumutat 407.112 volume (cu 294.183 volume mai puțin decât la începutul anului 2020).

La începutul anului 2021 au funcționat 9 muzee, iar numărul vizitatorilor a fost de 148.332 în scădere cu 28.305 față de începutul anului 2020.

Turism

Procesul privatizării infrastructurii turistice a municipiului Craiova, îmbinat cu scăderea nivelului de trai al populației au dus la o slabă valorificare a potențialului turistic.

La sfârșitul anului 2021, activitatea turistică s-a desfășurat prin intermediul a 43 unități de cazare. Hotelurile dețin 60,5% din totalul unităților de cazare, urmate de pensiunile turistice cu 25,6%, hosteluri cu 7,0%, moteluri cu 4,7% și vile turistice cu 2,2%.

Numărul turiștilor cazați la sfârșitul anului 2021 a fost de 64.845 persoane (cu 20.665 turiști mai mult față de sfârșitul anului 2020), cu 101.636 om-zile înnoptări (cu 22.162 om-zile înnoptări mai puțin decât la sfârșitul anului 2020).

STAREA MEDIULUI

Calitatea aerului

În cursul anului 2021, supravegherea calității aerului în aglomerarea Craiova s-a realizat, ca și în anii precedenți, prin intermediul sistemului automat de monitorizare a calității aerului inclus în RNMCA, format din 4 stații amplasate conform criteriilor specifice prevăzute în prezent de Legea 204/2011.

Poluanții monitorizați - respectiv SO₂, NO₂, NO_x, CO, Pb, PM₁₀ și PM_{2,5}, benzen și ozon(O₃) - sunt cei reglementați prin directivele europene privind calitatea aerului înconjurător preluate prin legislația noastră în Legea 104/2011, privind valorile limită, de prag și de alertă ale acestora, precum și a metodelor de măsurare și evaluare.

Structura rețelei din aglomerarea Craiova:

- ✓ stația DJ-1 - stație urbană de trafic, amplasată pe Calea București, vis-a-vis de Piața Mare, locația respectivă fiind reprezentativă din punct de vedere al traficului (raza ariei de reprezentativitate max 100m); poluanții monitorizați sunt SO₂, NO, NO₂, NO_x, CO, PM₁₀ și BTEX;
- ✓ stația DJ-2 - stație de fond urban amplasată în zona Primăriei Craiovei, expusă mai puțin traficului și industriei; poluanții monitorizați sunt SO₂, NO, NO₂, NO_x, CO, PM_{2,5} și BTEX;
- ✓ stația DJ-3 - stație mixtă - industrială și de trafic, amplasată în zona Billa, aflată sub influența ambelor termocentrale și a rețelei de trafic intens din vestul orașului (raza ariei de reprezentativitate este de max 1 km); poluanții monitorizați sunt SO₂, NO, NO₂, NO_x, O₃, PM₁₀;
- ✓ stația DJ-5 - stație de fond suburban amplasată în zona pod Jiu spre intrarea în Breasta, situată la distanță de aproape toate sursele de poluare majore din aglomerare, afectată uneori de emisiile de la CET Ișalnița; poluanții monitorizați sunt SO₂, NO, NO₂, NO_x, CO, PM₁₀ și O₃ - de menționat că acesta din urmă se regăsește în rețeaua europeană specială de monitorizare și evaluare, alături de alte stații din țară.

Pe lângă indicatorii de calitate a aerului menționați, se monitorizează și parametri meteorologici la stațiile DJ-2 și respectiv DJ-4: temperatura, direcția și viteza vântului, presiunea atmosferică, radiația solară, umiditatea relativă și nivelul precipitațiilor.

Principalele surse de emisie care afectează valorile indicatorilor monitorizați sunt:

- traficul auto și feroviar - produc emisii de poluanți chimici, pulberi și zgomot, cele mai afectate artere fiind: N. Titulescu, Calea București și B-dul Decebal;
- arderi în industria de producere de energie electrică și termică, respectiv platformele industriale ale celor 2 centrale care emit o serie de poluanți în atmosferă (oxizi ai sulfului și azotului, monoxid și dioxid de carbon, compuși organici volatili, pulberi), generează volume mari de ape uzate industriale și produc cantități mari de deșeuri (cenușa și sterilul). La cele două locații ale haldelor de cenușă, cea de la Ișalnița și cea de la Valea Mănăstirii, încă se mai produc uneori spulberări de praf în condiții de vânt uscat;
- alte procese industriale - platforma de sud-est (Cummins Generator Technologies, M.A.T., Reloc, Ford), zona din NV- Elpreco, Fabrica de bere generează în atmosferă emisii de diverși poluanți și zgomot;
- exploatarea gazelor produce emisii de compuși organici volatili ;
- procesele de ardere pentru încălzirea casnică influențează sensibil concentrațiile poluanților în timpul iernii, prin contribuția lor la nivelul PM₁₀, PM_{2,5}, oxizilor de azot, monoxidului de carbon, mai ales că sursele de emisie (coșurile) sunt de joasă înălțime ;
- șantierelor deschise, nerespectarea condițiilor prevăzute pentru stocarea și transportul materialelor pulverulente și a celor legate de ieșirile mijloacelor de transport din amplasamente unde există surse importante de praf sunt importante surse de pulberi;
- factori naturali - terenurile agricole din apropierea orașului sunt importante surse de pulberi, de asemenea;
- surse accidentale – incendii - surse de oxizi, pulberi, compuși organici;

- surse locale necontrolate, ca arderea miriștilor de pe terenuri, arderi ale materialelor plastice sunt surse de pulberi oxizi și alti compuși organici, unii foarte periculoși;
- zonele încă nesalubrizate sunt la rândul lor surse pentru prezența în atmosferă a diverșilor compuși rezultați în urma descompunerii, ca amoniacul.

Evoluția poluanților monitorizați în 2021

În urma monitorizării poluanților atmosferici în anul 2021, la dioxidul de sulf și monoxidul de carbon s-au obținut date comparabile cu cele din anii precedenți.

Pentru dioxidul de sulf (SO₂), mediile anuale sunt comparabile cu cele din anii precedenți. Influența schimbărilor în regimul de funcționare al celor două termocentrale se resimte în anumite condiții meteorologice defavorabile dispersiei, prin creșterea concentrațiilor poluantului - în astfel de condiții s-au înregistrat 2 depășiri ale VL orare, ambele la DJ-4, iar mediile anuale sunt în domeniul a 10-15 μg/m³.

În cazul oxizilor de azot (NO₂, NO_x) s-au înregistrat medii anuale de asemenea comparabile, în jur de 11-31 μg/m³. În condițiile în care în zona centrală funcționează sistemul de plată prin SMS al parcarilor, la stația Primărie s-a înregistrat o medie anuală de 20 μg/m³. La DJ-3, media anuală a fost de 25 μg/m³, iar la DJ-1 de 31 μg/m³. Concentrațiile cele mai ridicate s-au înregistrat în timpul iernii, datorită aportului proceselor de ardere pentru încălzirea casnică. Nu s-au înregistrat depășiri ale VL orare.

Pentru o mai bună calitate a aerului, în municipiul Craiova s-au plantat în cursul anului 2021 6804 arbori și arbuști și 31271 fire de gard viu, la care se adaugă amenajări peisagistice cu flori ornamentale.

NO₂- Evoluția mediilor anuale înregistrate la stațiile de monitorizare față de valoarea limită anuală, μg/m³

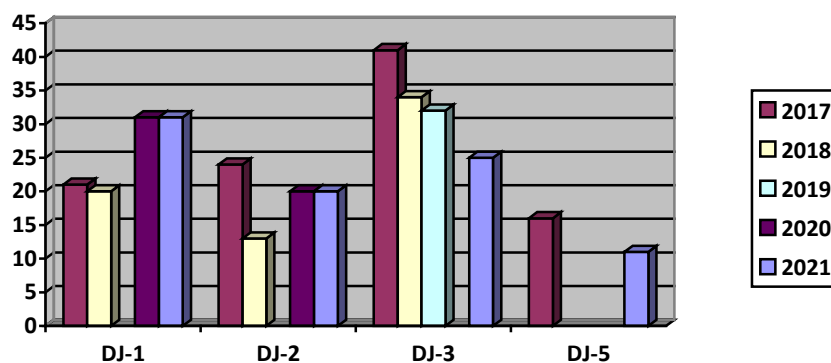

Pentru pulberile materiale în suspensie - fracția PM₁₀, evoluția concentrațiilor în cursul lunilor de toamnă și iarnă ridică în continuare probleme în perioade caracterizate de calm atmosferic (conform datelor meteorologice provenite de la stația DJ-2 de fond urban) și lipsa precipitațiilor, notabile în anul acesta pentru stațiile urbane DJ-3, DJ-2 și DJ-1; și în anul 2021 la DJ-3 avem un număr de depășiri ale VL zilnice, respectiv **47**. Subliniem că și la DJ-2 s-au înregistrat un număr destul de ridicat – **32** - depășiri ale VL zilnice, și că prelevatorul nu a fost funcțional din motive tehnice după 21 decembrie, într-o perioadă în care la DJ-3 s-au înregistrat multe concentrații mai mari de 50 μg/m³.

PM10- Evoluția numărului lunar de depășiri ale valorii de 50 $\mu\text{g}/\text{m}^3$ înregistrate la stațiile de monitorizare din aglomerarea Craiova în 2021

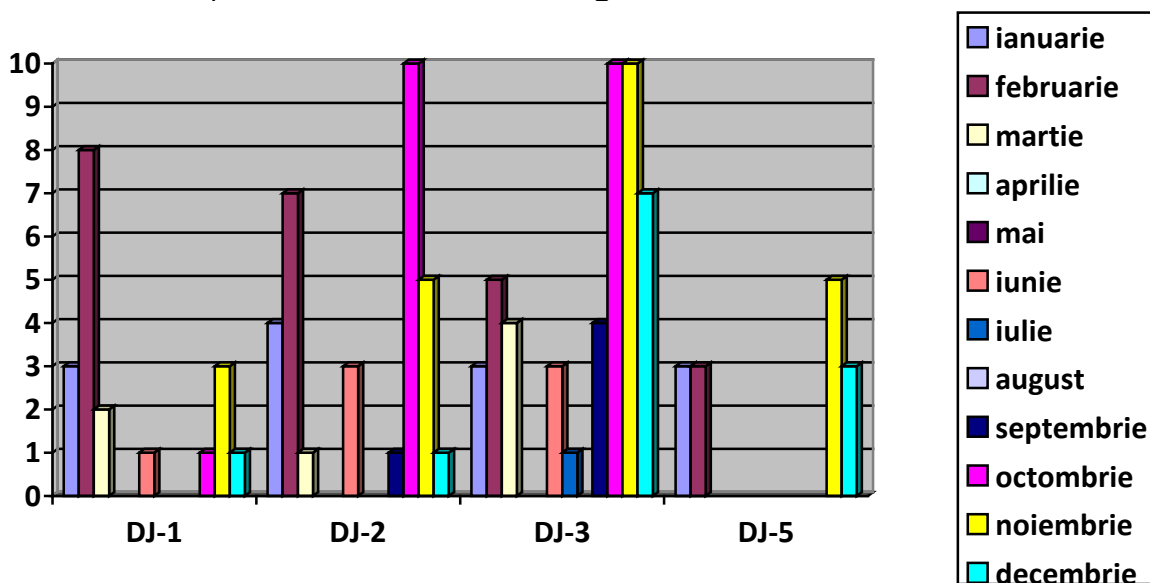

După cum se observă din graficul de mai sus, cele mai multe depășiri s-au înregistrat în februarie (perioada 20-27.02.2021), octombrie (perioadele 4-8.10.2021, 19-22.10.2021, 27-29.10.2021), noiembrie (4-5.11.2021, 11-15.11.2021, 21-23.11.2021, 27-27.11.2021) și decembrie (perioadele 17-18.12.2021, 22-24.12.2021, 30-31.12.2021). Concentrațiile maxime au fost de **106 $\mu\text{g}/\text{m}^3$** la DJ-1, **103 $\mu\text{g}/\text{m}^3$** la DJ-2 și **126 $\mu\text{g}/\text{m}^3$** la DJ-3, pe data de 25.02.2021.

PM10- Evoluția mediilor anuale înregistrate la stațiile de monitorizare în ultimii 5 ani, $\mu\text{g}/\text{m}^3$

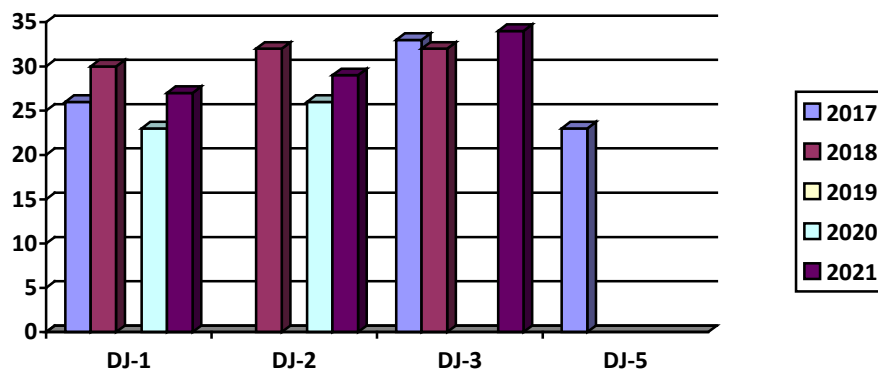

Pulberile sedimentabile, monitorizate lunar la SSRM Craiova, stațiile DJ-3, DJ-4 și în Valea Vlăiciei au o evoluție asemănătoare, în sensul că valorile mai ridicate se obțin la DJ-3 și în zona centrală a orașului.

Ozonul, poluant secundar a cărui formare în atmosferă depinde mult de condițiile climatice - respectiv radiația solară și temperaturile ridicate din sezonul primăvară- toamnă și de existența în principal a precursorilor de natură organică și a oxizilor de azot, a fost monitorizat la stația din Breasta (DJ-5) și a avut un număr de depășiri ale valorii țintă pentru sănătatea umană mai mare decât numărul limită de depășiri permis în legislație (25).

Tabel sinteza- anul 2021						
stație	poluant	media anuala	unitate masura	tip depasire	nr. depasiri	captura de date validate (%)
DJ-1	SO2	10	µg/m3	VL ora (350µg/m3)	0	89,5
	NO2	31	µg/m3	VL ora (200µg/m3)	0	90
	NOx	49	µg/m3			90
	CO	0,56	mg/m3	Max mediei 8 ore	0	83,5
	Benzen	2,35	µg/m3			94,2
	PM10 grav.	27	µg/m3	VL 24 ore (50 µg/m3)	19	76,7
DJ-2	SO2	14	µg/m3	VL ora (350µg/m3)	0	93
	NO2	20	µg/m3	VL ora (200µg/m3)	0	94
	NOx	40	µg/m3			94
	CO	0,21	mg/m3	Max mediei 8 ore	0	94
	PM10 grav.	29	µg/m3	VL 24 ore (50 µg/m3)	32	81
DJ-3	SO2	12	µg/m3	VL ora (350µg/m3)	0	92
	NO2	25	µg/m3	VL ora (200µg/m3)	0	75,6
	NOx	53	µg/m3			75,6
	PM10 grav.	34	µg/m3	VL 24 ore (50 µg/m3)	47	79,5
DJ-5	SO2	11	µg/m3	VL ora (350µg/m3)	0	84
	NO2	11	µg/m3	VL ora (200µg/m3)	0	75,5
	NOx	19	µg/m3			75,5
	CO	0,23	mg/m3	Max mediei 8 ore	0	90
	O3	51	µg/m3	Max mediei 8 ore	37	94

Deșeurile

Pe fondul scăderii și alterării continue a resurselor naturale și a necesității conservării acestora, este necesară reevaluarea opțiunilor privind gestionarea deșeurilor de origine antropică, creșterea gradului de valorificare a acestora și reducerea cantităților de deșeurii care trebuie eliminate. În acest sens se impune aplicarea ierarhiei deșeurilor punând accent pe prevenirea generării deșeurilor, pregătirea pentru reutilizare, reciclarea și valorificarea, în timp ce depozitarea deșeurilor trebuie să reprezinte ultima opțiune disponibilă care determină cel mai ridicat nivel de pierdere și alterare a resurselor.

În acest sens Strategia Națională de Gestionare a Deșeurilor propune ca România să devină o „societate a reciclării” prin:

- prioritizarea eforturilor din domeniul gestionării deșeurilor în conformitate cu ierarhia deșeurilor;
- încurajarea prevenirii generării deșeurilor și reutilizarea pentru o mai mare eficiență a resurselor;
- dezvoltarea și extinderea sistemelor de colectare separată a deșeurilor în vederea promovării reciclării de înaltă calitate;
- dezvoltarea și implementarea tehnologiilor și instalațiilor de reciclare și valorificare cu randament ridicat de extragere și reutilizare a materiei prime din deșeurii;
- susținerea recuperării energiei din deșeurii pentru deșeurile care nu pot fi reciclate;
- reducerea cantităților de deșeurii eliminate prin depozitare.

Evoluția economică a României în ultimii ani (ca și în perioadele precedente, de altfel) s-a

bazat pe un model contrar principiilor dezvoltării durabile promovate de Uniunea Europeană. Continuarea acestui trend prezintă un risc real pentru sustenabilitatea creșterii economice pe termen lung datorită consumului excesiv și nerațional de resurse, cu consecințe negative asupra stării capitalului natural și asupra dezvoltării sociale și umane într-un context concurențial. Este deci necesară modificarea, prin politici și instrumente adecvate, în concordanță cu principiile economiei de piață și cu reglementările UE în domeniu, a mentalității consumeriste și a apetitului de a maximaliza câștigurile pe termen scurt.

O mai bună gestionare a deșeurilor poate contribui la:

- reducerea emisiilor de gaze cu efect de seră - în special metan de la depozitele de deșeuri, dar și dioxid de carbon de emisie (prin reutilizare, reciclare și alte metode de valorificare);
- creșterea eficienței utilizării resurselor - economisirea energiei și reducerea consumului de materiale prin gestionarea eficientă a deșeurilor;
- protejarea sănătății publice prin gestionarea în condiții de siguranță a substanțelor potențial periculoase;
- protejarea ecosistemelor (soluri, ape subterane, emisiile în aer).

Reducerea consumului de resurse naturale, reciclarea materiilor prime care se regăsesc în produsele ce au devenit deșeuri, precum și recuperarea energiei trebuie să fie vectorii unei schimbări majore către un mod de viață durabil.

Deșeurile reprezintă una din problemele cele mai acute legate de protecția mediului. În fiecare an se generează mari cantități de deșeuri atât din producție cât și de la populație, deșeurile municipale nepericuloase și periculoase (deșeurile menajere și asimilabile din comerț, industrie și instituții), la care se adaugă alte câteva fluxuri speciale de deșeuri: deșeurile de ambalaje, deșeurile din construcții și demolări, nămoluri de la epurarea apelor uzate, vehicule scoase din uz și deșeuri de echipamente electrice și electronice care au un mod de gestionare specific.

Legislația europeană de mediu, transpusă prin acte normative naționale, impune economisirea resurselor naturale, reducerea costurilor de gestionare și aplicarea unor soluții eficiente pentru diminuarea impactului asupra mediului a deșeurilor.

Operatorii economici au obligația de a preveni, de a valorifica deșeurile proprii prin reutilizare, reciclare, valorificare energetică, tratare (pentru diminuarea gradului de pericolozitate) și, doar în ultimul rând, soluția aleasă să fie, eliminarea: prin incinerare (pentru reducerea volumului) sau depozitare. În prezent, deșeurile nevalorificate sunt, în cea mai mare parte, depozitate.

Colectarea deșeurilor municipale este responsabilitatea municipalităților, care pot realiza aceste atribuții fie direct (prin serviciile de specialitate din cadrul Consiliilor Locale), fie indirect (prin delegarea acestei responsabilități pe bază de contract, către firme specializate și autorizate pentru desfășurarea serviciilor de salubritate).

Astfel, în anul 2021, la nivelul județului Dolj serviciul de colectare și transport deșeuri municipale a fost asigurat de Asocieria IRIDEX GROUP SALUBRIZARE SRL, noul operator de colectare și transport delegat de către ADI ECODOLJ.

În anul 2021, cantitatea totală de deșeuri municipale colectate de către operatorul de salubritate a fost de 97.705,140 tone, din care 93.082,75 tone, reprezentând un procent de 95,27% au fost transmise spre eliminare la depozitul conform Mofleni, fără a fi supuse unor operații de tratare, iar 4.622,39 tone, reprezentând un procent de 4,73 % au fost transmise spre valorificare către operatorii economici autorizați la nivelul județului Dolj.

La nivelul municipiului Craiova, activitatea de colectare și transport deșeuri a fost asigurată de către operatorul regional S.C. Salubritate Craiova S.R.L. și Asocieria IRIDEX GROUP SALUBRIZARE SRL.

Cantitatea totală de deșuri municipale colectată de pe raza municipiului Craiova de către cei doi operatori a fost de 95.569,9 tone, din care: 8.431,11 tone reprezentând un procent de 8,82%, au fost transmise spre valorificare către operatori economici autorizați.

În ceea ce privește proiectul Sistem de Management Integrat al Deșeurilor în județul Dolj, conform informațiilor transmise de Consiliul Județean Dolj, proiectul înregistrează un progres fizic general de 90 % cu următoarele precizări :

- stație de sortare și stație de compostare Mofleni-Craiova, obiectiv finalizat, proces-verbal de recepție finală semnat în data de 21.03.2019;
- stație transfer Băilești, progres fizic 100% proces-verbal la terminarea lucrărilor semnat în data de 30.05.2019 ;
- stație transfer Filiași, progres fizic 100% proces-verbal la terminarea lucrărilor semnat în data de 17.05.2019 ;
- stație transfer Dobrești, progres fizic 100% proces-verbal la terminarea lucrărilor semnat în data

de 17.05.2019;

- stație transfer și compostare Calafat, progres fizic 100% proces-verbal la terminarea lucrărilor semnat în data de 30.05.2019;
- închidere depozit neconform Filiași, progres fizic 100% proces-verbal la terminarea lucrărilor semnat în data de 17.05.2019;
- închidere depozit neconform Segarcea, progres fizic 100% proces-verbal la terminarea lucrărilor semnat în data de 17.05.2019;
- închidere depozit neconform Calafat, progres fizic 100% proces-verbal la terminarea lucrărilor semnat în data de 17.05.2019.

- amenajare platforme containere subterane în Municipiul Craiova, contract în execuție.

Lucrările de construire pentru cele 4 stații de transfer realizate prin proiectul SMID au fost finalizate în luna mai 2019, acestea nu sunt operate, contractul de delegare pentru operarea stațiilor de transfer este în procedura de atribuire. Stația de transfer Goicea, finanțată prin programul Phare CES, a intrat în funcționare din Martie 2019, operarea acesteia fiind concesionată noului operator de colectare și transport delegat de către ADI.

Stația de sortare va fi operată de operatorul desemnat în cadrul licitației pentru delegarea operării instalațiilor.

Stațiile de compostare realizate prin proiectul SMID nu sunt încă operate, deoarece licitațiile au fost anulate pe motiv de neconformitate a ofertelor.

Întrucât până în prezent procedura nu a fost finalizată, Consiliul Județean Dolj a depus la APM Dolj documentația privind solicitarea de emitere a Autorizației de mediu pentru STATIA DE SORTARE SI STATIA DE COMPOSTARE A DEȘEURILOR BIODEGRADABILE LA MOFLENI - CRAIOVA.

Referitor la Planul Județean de Gestionare a Deșeurilor în județul Dolj, APM Dolj a emis Avizul de mediu nr.3/26.08.2021.

Scopul acestui proiect a fost crearea unui sistem integrat și modern de management al deșeurilor în județul Dolj (colectare separată, valorificare și reciclare, tratare și eliminare; în paralel cu închiderea depozitelor de deșeurii neconforme) și care va contribui la îndeplinirea în continuare a angajamentelor din domeniul deșeurilor.

În anul 2021, în municipiul Craiova a debutat acțiunea de sortare a deșeurilor. Astfel, au fost puse la dispoziția locuitorilor de la case 3 tipuri de pubele pentru colectare selectivă (hârtie și carton, plastic și metal și pentru resturi menajere) iar în zona blocurilor pubelele existente au fost înlocuite, de asemenea, pentru a asigura procesul de colectare a deșeurilor peste tot în municipiul Craiova.

PRINCIPALII INDICATORI TERITORIALI LA NIVELUL MUNICIPIULUI CRAIOVA

Municipiul Craiova*, unități componente: 9 localități

- Craiova (258340 pers);
- Făcăi (1050 pers);
- Mofleni (1547 pers);
- Popoveni (1250 pers.);
- Șimnicu de Jos (1106 pers.);
- Cernele (4783 pers.);
- Cernele de Sus (182 pers.);
- Izvorul Rece (617 pers.);
- Rovine (631 pers.)

În anul 2021, au fost preluate de către UAT Craiova localitățile Șimnicul de Sus și Podari, pentru care datele statistice vor fi colectate în cadrul recensământului populației din anul 2022.

*) Populația este raportată conform Recensământului Populației și Locuințelor 2011

FIȘA LOCALITĂȚII

Indicator	La începutul anului 2020	La începutul anului 2021
➤ ECHIPAREA TERITORIULUI		
✓ Suprafața totală ³ - ha	8141	8141
✓ Locuințe existente ⁴ - total - număr	113092	113964
✚ Locuințe în proprietate publică - număr	679	669
✚ Locuințe din fondurile private - număr	112413	113295
✓ Suprafața locuibilă ² - total mp	5952952	5998278
✚ Suprafața locuibilă - proprietate publică - mp	21677	21228
✚ Suprafața locuibilă – fonduri private - mp	5931275	5977050
✓ Suprafața intravilană a municipiilor și orașelor - hectare	7063	7063
✓ Suprafața spațiilor verzi a municipiilor și orașelor - hectare	1039	1040
✓ Lungimea străzilor orășenești - total - km	409	412
✚ Lungimea străzilor orășenești modernizate - km	365	371
✓ Lungimea simplă a rețelei de distribuție a apei potabile - km	622,7	752,0
✓ Capacitatea instalațiilor de producere a apei potabile – mc /zi	301520	301520
✓ Cantitatea de apă potabilă distribuită consumatorilor – total - mii mc	16085	16192
✓ Cantitatea de apă potabilă distribuită consumatorilor – uz casnic - mii mc	11129	11117
✓ Energia termică distribuită - Gcal	326876	174358
✓ Lungimea simplă a rețelei de canalizare - km	580,2	582,7
✓ Lungimea simplă a conductelor de distribuție a gazelor - km	472,5	480,5
✓ Gaze naturale distribuite - total – mii mc	74487	86177
✓ Gaze naturale distribuite – uz casnic – mii mc	37070	57169
✓ Numărul tramvaielor în inventar	29	29
✓ Numărul autobuzelor în inventar	190	228
➤ POPULAȚIA		
✓ Populația după domiciliu la 1 iulie	298952	295260
✚ Din care femei	158620	157016
Mișcarea naturală a populației ⁵		
✓ Născuți vii	2379	2240
✓ Născuți morți	2	-

³ Până la finalizarea acțiunii de cadastrare a țării, de către Agenția Națională de Cadastru și Publicitate Imobiliară, seriile de date sunt blocate la nivelul anului 2014.

⁴ Date la sfârșitul anului

⁵ Date la sfârșitul anului

Indicator	La începutul anului 2020	La începutul anului 2021
✓ Decedați	3381	3684
✓ Decedați sub un an	8	12
✓ Căsătorii	841	1295
✓ Divorțuri	248	290
Mișcarea migratorie a populației		
✓ Stabiliri de domiciliu în localitate	3299	2729
✓ Plecări cu domiciliul din localitate	4799	5156
✓ Stabiliri de reședință în localitate	3818	1524
✓ Plecări cu reședința din localitate	2217	7857
➤ FORȚA DE MUNCĂ		
✓ Numărul mediu al salariaților - total - persoane	110596	108473
✓ Șomerii înregistrați ¹ - persoane	1751	1150
✚ feminin	1150	729
➤ ACTIVITATEA ÎNTREPRINDERII		
✓ Numărul unităților active - total, din care, pe clase de mărime:	10783	11296
✚ 0 - 9 salariați	9557	10124
✚ 10 - 49 salariați	1003	969
✚ 50 - 249 salariați	179	159
✚ 250 și peste	44	44
✓ Numărul mediu de persoane ocupate - total, din care, pe clase de mărime:	92030	89663
✚ 0 - 9 salariați	21904	22756
✚ 10 - 49 salariați	19577	18994
✚ 50 - 249 salariați	18312	16422
✚ 250 și peste	32237	31491
✓ Cifra de afaceri - total, din care, pe clase de mărime – lei:	36176434580	37760020894
✚ 0 - 9 salariați	4686738733	4899354506
✚ 10 - 49 salariați	6404429387	6182833099
✚ 50 - 249 salariați	8367192529	8445815151
✚ 250 și peste	16718073931	18232018138
✓ Investiții brute - total, din care, pe clase de mărime – lei:	3035959365	2547317873
✚ 0 - 9 salariați	340037417	437276656
✚ 10 - 49 salariați	286907034	338511347
✚ 50 - 249 salariați	406640195	298787147
✚ 250 și peste	2002374719	1472742723
➤ ÎNVĂȚĂMÂNT⁶		
✓ Unități independente de învățământ - total - număr	88	89
✚ Grădinițe de copii - număr	28	29
✚ Școli din învățământul primar și gimnazial - număr	22	22
✚ Licee - număr	29	29
✚ Școli postliceale - număr	7	7
✚ Institute de învățământ universitar - număr	2	2
❖ Institute de învățământ universitar-sector public - număr	2	2
✓ Copii înscriși în creșe - persoane	329	329
✓ Copii înscriși în grădinițe - persoane	7016	7060
✓ Elevi înscriși - total - persoane	43617	42309
✚ Elevi înscriși în învățământul primar și gimnazial - persoane	21289	20924
❖ Elevi înscriși în învățământul primar - persoane	12063	11763
❖ Elevi înscriși în învățământul gimnazial - persoane	9226	9161
✚ Elevi înscriși în învățământul liceal - persoane	15814	15171

⁶ În anul școlar (universitar) 2020-2021 în col.1, respectiv 2021-2022 în col.2

Indicator	La începutul anului 2020	La începutul anului 2021
✚ Elevi înscriși în învățământul profesional - persoane	1724	1724
✚ Elevi înscriși în învățământul de maiștri - persoane	179	179
✚ Elevi înscriși în învățământul postliceal - persoane	4611	4311
✓ Studenți și cursanți înscriși - persoane	23332	19006
✚ Studenți înscriși - sector public - persoane	21454	17219
✚ Studenți înscriși - sector privat - persoane	1878	1787
✓ Absolvenți ⁷ – total – persoane	14531	13036
✚ Absolvenți în învățământul primar și gimnazial – persoane	2448	1846
✚ Absolvenți în învățământul liceal – persoane	3744	3567
✚ Absolvenți în învățământul profesional – persoane	444	472
✚ Absolvenți în învățământul postliceal – persoane	1756	1813
✚ Absolvenți în învățământul de maiștri – persoane	98	91
✚ Absolvenți în învățământul superior – persoane	6041	5247
✚ Absolvenți în învățământul superior – proprietate publică – persoane	5581	4702
✚ Absolvenți în învățământul superior – proprietate privată – persoane	460	545
✓ Personal didactic total - persoane	4656	4583
✓ Personal didactic în învățământul preșcolar - persoane	537	557
✓ Personal didactic în învățământul primar și gimnazial - persoane	1384	1384
✚ Personal didactic în învățământul primar - persoane	616	635
✚ Personal didactic în învățământul gimnazial - persoane	768	749
✓ Personal didactic în învățământul liceal - persoane	1411	1318
✓ Personal didactic în învățământul postliceal - persoane	89	89
✓ Personal didactic în învățământul universitar - persoane	1235	1235
✚ Personal didactic în învățământul universitar – sector public - persoane	1235	1235
✓ Săli de clasă și cabinete școlare - număr	2133	2247
✓ Laboratoare școlare - număr	801	805
✓ Ateliere școlare - număr	122	121
✓ Săli de gimnastică - număr	79	80
✓ Terenuri de sport - număr	79	80
✓ Bazine de înot - număr	2	2
✓ PC - număr	8528	8544
➤ CULTURĂ ȘI ARTĂ		
✓ Instituții de spectacole - total - număr	5	5
✓ Locuri în instituții de spectacole – număr	1590	1590
✓ Spectatori, auditori din teatre, instituții muzicale - număr	579339	34257
✓ Personalul angajat din instituțiile și companiile de spectacole - număr	532	519
✓ Biblioteci - număr	85	84
✓ Biblioteci publice – număr	1	1
✓ Volume existente în biblioteci - număr	3180627	3204590
✓ Cititori activi la biblioteci - număr	56537	43719
✓ Volume eliberate - număr	701295	407112
✓ Personalul angajat din biblioteci - număr	243	253
✓ Muzeu - număr	9	9
✓ Vizitatori ai muzeelor - număr	176637	148332
✓ Personalul angajat din muzeu - număr	136	137
➤ OCROTIREA SĂNĂTĂȚII		
Sector public		
✓ Unități sanitare		
✚ Spitale - număr	6	6
✚ Farmacii - număr	7	8

⁷ În anul școlar (universitar) 2019-2020 în col.1, respectiv 2020-2021 în col.2

Indicator	La începutul anului 2020	La începutul anului 2021
✚ Puncte farmaceutice - număr	1	1
✚ Dispensare medicale - număr	1	1
✚ Cabinete medicale de familie - număr	3	3
✚ Cabinete medicale școlare – număr	73	73
✚ Cabinete medicale studentești – număr	4	4
✚ Cabinete stomatologice – număr	2	2
✚ Ambulatorii de spital – număr	5	5
✚ Ambulatorii de specialitate – număr	4	4
✚ Centre de transfuzie sanguină – număr	1	1
✚ Laboratoare medicale - număr	38	40
✚ Centre medicale de specialitate - număr	1	1
✚ Centre de sănătate mintală - număr	2	2
✚ Alte tipuri de cabinete medicale	7	7
✓ Paturi		
✚ Paturi în spitale – număr	3011	3046
✓ Personal medical		
✚ Medici – persoane	1755	1855
• Din total: medici de familie	14	14
✚ Stomatologi – persoane	123	225
✚ Farmaciști – persoane	68	116
✚ Personal mediu sanitar – persoane	2387	2324
Sector privat		
✓ Unități sanitare		
✚ Spitale - număr	11	11
✚ Policlinici – număr	25	26
✚ Farmacii – număr	155	154
✚ Puncte farmaceutice – număr	75	75
✚ Depozite farmaceutice – număr	14	14
✚ Cabinete medicale – număr	519	539
din care:		
♦ Cabinete medicale de familie – număr	186	186
♦ Cabinete medicale de medicină generală – număr	35	36
♦ Cabinete medicale de specialitate – număr	298	317
✚ Cabinete stomatologice – număr	387	404
✚ Laboratoare medicale – număr	128	124
✚ Laboratoare de tehnică dentară – număr	48	48
✚ Societate civilă medicală de specialitate – număr	133	135
✚ Societate stomatologică civilă medicală – număr	5	6
✚ Societate medicală civilă – număr	3	10
✚ Ambulatorii de specialitate – număr	4	4
✚ Ambulatorii de spital – număr	3	3
✚ Centre de diagnostic și tratament cu paturi de spital - număr	2	2
✚ Centre medicale de specialitate cu paturi de spital – număr	18	18
✚ Puncte de lucru ale centrelor de dializă	2	2
✚ Alte tipuri de cabinete medicale – număr	1	1
✓ Paturi		
✚ Paturi în spitale – număr	240	236
✓ Personal medical		
✚ Medici - persoane	943	946
• Din total: medici de familie	211	199
✚ Stomatologi - persoane	417	426
✚ Farmaciști - persoane	498	499
✚ Personal sanitar mediu – persoane	2357	2358

Indicator	La începutul anului 2020	La începutul anului 2021
➤ INVESTIȚII - CONSTRUCȚII⁸		
✓ Locuințe terminate - total - număr	1078	899
✚ Locuințe terminate din fonduri private - număr	1078	899
✚ Locuințe terminate din fondurile populației - număr	1078	899
✓ Autorizații de construire eliberate pentru clădiri rezidențiale - număr	286	364
✓ Autorizații de construire eliberate pentru clădiri rezidențiale pentru colectivități - număr	-	-
✓ Autorizații de construire eliberate pentru clădiri administrative - număr	7	5
✓ Autorizații de construire eliberate pentru hoteluri și clădiri similare - număr	1	5
✓ Autorizații de construire eliberate pentru clădiri pentru comerțul cu ridicata și cu amănuntul - număr	10	2
✓ Autorizații de construire eliberate pentru alte clădiri - număr	64	48
✓ Autorizații de construire eliberate pentru clădiri rezidențiale - mp.	124140	133090
✓ Autorizații de construire eliberate pentru clădiri rezidențiale pentru colectivități - mp	-	-
✓ Autorizații de construire eliberate pentru clădiri administrative - mp	10760	3888
✓ Autorizații de construire eliberate pentru hoteluri și clădiri similare - mp	1976	10588
✓ Autorizații de construire eliberate pentru clădiri pentru comerțul cu ridicata și cu amănuntul - mp	1774	315
✓ Autorizații de construire eliberate pentru alte clădiri - mp	20751	22780
➤ AGRICULTURA⁹		
✓ Suprafața totală - ha	8141	8141
✚ Suprafața agricolă după modul de folosință - hectare	3543	3543
❖ Suprafața arabilă - hectare	2568	2568
❖ Suprafața livezilor și pepinierelor pomicole - hectare	106	106
❖ Suprafața viilor și pepinierelor viticole - hectare	35	35
❖ Suprafața pășunilor - hectare	830	830
❖ Suprafața fânețelor - hectare	4	4
✚ Suprafața cu terenuri neagricole - total - ha	4598	4598
❖ Suprafața cu păduri și alte terenuri cu vegetație forestieră - total -ha	497	497
❖ Suprafața cu ape și bălți - total - ha	113	113
❖ Suprafața ocupată cu construcții - total - ha	3581	3581
❖ Suprafața - căi de comunicații și căi ferate - total - ha	322	322
❖ Suprafața cu terenuri degradate și neproductive - total - ha	85	85
✓ Suprafața totală - proprietate privată - ha	6791	6791
✚ Suprafața agricolă - proprietate privată - ha	3440	3440
❖ Suprafața arabila - proprietate privată - ha	2489	2489
❖ Suprafața pasunilor - proprietate privată - ha	815	815
❖ Suprafața fanetelor - proprietate privată - ha	3	3
❖ Suprafața cu vii și pepiniere viticole - proprietate privată - ha	27	27
❖ Suprafața cu livezi și pepiniere pomicole - proprietate privată - ha	106	106
✚ Suprafața cu terenuri neagricole - proprietate privată - ha	3351	3351

⁸ Date la sfârșitul anului

⁹ Până la finalizarea acțiunii de cadastrare a țării, de către Agenția Națională de Cadastru și Publicitate Imobiliară, seriile de date sunt blocate la nivelul anului 2014.

Indicator	La începutul anului 2020	La începutul anului 2021
❖ Suprafața cu păduri și alte terenuri cu vegetație forestieră-proprietate privată - ha	51	51
❖ Suprafața cu ape și bălți - proprietate privată - ha	27	27
❖ Suprafața ocupată cu construcții - proprietate privată - ha	3220	3220
❖ Suprafața căi de comunicații și căi ferate - proprietate privată - ha	10	10
❖ Suprafața cu terenuri degradate și neproductive - proprietate privată - ha	43	43
➤ TURISM, ODIHNĂ ȘI TRATAMENT¹⁰		
✓ Unități de cazare	45	43
✚ Hoteluri - număr	26	26
✚ Hosteluri - număr	2	3
✚ Moteluri - număr	2	2
✚ Vile turistice - număr	1	1
✚ Pensiuni turistice - număr	14	11
✓ Locuri în unități de cazare	2250	2219
✚ Locuri în hoteluri - număr	1746	1719
✚ Locuri în hosteluri - număr	147	176
✚ Locuri în moteluri - număr	76	76
✚ Locuri în vile turistice - număr	17	17
✚ Locuri în pensiuni turistice - număr	264	231
✓ Sosiri în unități de cazare	44180	64845
✚ Sosiri în hoteluri - număr	38127	56468
✚ Sosiri în hosteluri - număr	865	1561
✚ Sosiri în moteluri - număr	2387	2152
✚ Sosiri în vile turistice - număr	515	347
✚ Sosiri în pensiuni turistice - număr	2286	4317
✓ Înnoptări în unități de cazare	79474	101636
✚ Înnoptări în hoteluri - număr	67158	86982
✚ Înnoptări în hosteluri - număr	1527	2304
✚ Înnoptări în moteluri - număr	6581	4575
✚ Înnoptări în vile turistice - număr	1018	645
✚ Înnoptări în pensiuni turistice - număr	3190	7130

Consiliul Local la Alegerile Locale din septembrie 2020: 27, din care

10 - PSD
9 - PNL
5 - Alianța USR Plus
3 - PER

*Datele au fost furnizate de Direcția Județeană de Statistică Dolj

¹⁰ Date la sfârșitul anului